людзей, хоць гэта было надзвычай цяжка. Усё часцей паліцэйскія вярталіся з Беразнякоў з пустымі рукамі. У партызанскія сёлы яны баяліся паказвацца, усю сваю злосць зрывалі на жыхарах бліжэйшых вёсак Беразнякі, Аголічы, Белка. Пачалі падазраваць Канстанціна Дубіка. Але стараста ўмеў добра частаваць іх самагонкай і даваць шчырыя абяцанні ў вернасці нямецкім уладам.

Крывавая расправа пачалася 10 снежня. У гебітскамісарыяце генерал Рэдке зацвердзіў план знішчэння вёскі, які прадставіў начальнік жандармерыі обер-лейтэнант Карл Беттэ.

— Ні аднаго чалавека не пакінуць жывым! — папярэдзіў Рэдке.

У поўную баявую гатоўнасць была прыведзена ўся ваенная тэхніка гебітскамісарыята. З Капцэвіч прыбыў атрад карнікаў, да мінімуму былі скарочаны патрулі па ахове горада. Інструктыўную нараду пры строгай сакрэтнасці праводзіў сам генерал. Але аб ёй даведалася Ліда Чарнобылец, тэхнічка гебітскамісара, і паведаміла Канстанціну Дубіку.

Разведка ворага, пасланая ў Беразнякі, паведаміла, што ў сяле засталіся толькі старыя, хворыя, жанчыны і дзеці. Нават самога старасты не было дома. Так прайшоў тыдзень, другі. Вёску іншы раз наведвала невялікая група фашыстаў і хутка вярталася ў горад.

Час праходзіў, карнікі не трывожылі Беразнякоў. Жыхары пачалі сумнявацца ў звестках, што паступілі з Петрыкава, і паступова зноў перабраліся ў сяло.

26 снежня Беразнякі наведаў начальнік Петрыкаўскага ландвера гаўптман Коўкель, «па-сяброўску» наведаў старасту. Канстанцін Дубік, як заўсёды, гасцінна сустрэў «дарагіх» гасцей, пачаставаў самагонкай. Ад'язджаючы, Коўкель запэўніў, што жыхары вёскі могуць спакойна жыць і нікуды не ўцякаць. А ў гэты час атрад карнікаў — 150 салдат пад камандаваннем начальніка жандармерыі обер-лейтэнанта Карла Беттэ рыхтаваўся да аперацыі і чакаў загаду генерала Рэдке...

...27 снежня было халоднае, ветранае надвор'е. Жыхары вёскі, не адчуваючы небяспекі, заканчвалі свае ранішнія справы. Нечакана ў вёску на машынах уварваліся карнікі. Яны акружылі Беразнякі, устанавілі кулямёты. Бегчы не было куды... Фашысты ўрываліся ў хаты, выкідвалі на мароз людзей, загадваючы выносіць з хат усю маёмасць і выганяць на вуліцу жывёлу. Усім загадалі збірацца ў хаты М. А. Булавы і П. С. Марозькі — на агульны сход.

Карл Беттэ загадаў прывесці старасту Канстанціна Дубіка і пачаў дапытваць, хто мае сувязь з партызанамі. Фашыст абяцаў захаваць жыццё Дубіку, калі ён выдасць партызан і партызанскія сем'і. Але Канстанцін Мікалаевіч маўчаў. Беттэ накінуўся на старасту, рукаяткай нагана выбіў зубы і вока. Абліты крывёю, патрыёт плюнуў у твар фашысту, ухапіўся мазолістымі рукамі за горла ворага. Фашысты наваліліся на Канстанціна Мікалаевіча, білі, выкручвалі рукі. Скалечанага, пакінулі на снезе, а потым, калі агонь бушаваў над хатамі, у якіх у пакутах паміралі людзі, прыцягнулі яго сюды, разгойдалі і кінулі ў полымя... Здавалася, стагнала зямля ад пакут... Тых, хто імкнуўся выскачыць з агню, расстрэльвалі і кідалі назад. Маці пяцігадовага хлопчыка Анастасія Марозька выкінула яго праз акно, але карнік, які стаяў побач, падхапіў дзіця на штык і зноў кінуў у агонь. Старых і хворых, хто не мог рухацца, расстрэльвалі ў хатах. Апошнімі закінулі падпольшчыкаў, якія, адстрэльваючыся, імкнуліся вырвацца з вёскі. Былі забіты начальнік ландвера Петрыкава гаўптман Коўкель і сем фашыстаў. Але вырвацца з акружэння не ўдалося, сілы былі няроўнымі. У лапы карнікаў раненымі трапілі Рыгор Булава, Фёдар Дубік, Мітрафан Марозька. Фашысты знявечылі іх, паўжывымі кінулі ў калодзеж. Там апынулася і Вера Чарнобылец з шасцігадовай дачкой Святланай. Людзьмі былі закіданы яшчэ чатыры калодзежы...

Успамінае Ганна Фёдараўна Стракач, якая цудам засталася жывой у вогненнай вёсцы:

«Задыхаючыся ад дыму, абгарэлая, я адчула, як нешта моцна запякло ў грудзях. На руках убачыла кроў і зразумела, што паранена. Перамагаючы боль, пад прыкрыццём дыму і агню адпаўзла метраў пятнаццаць і ўпала. Навокал чуліся крыкі і стогны людзей. Недалёка пачула дзіцячы голас: «Ой, мама, жывоцік баліць!» Падняла галаву і ўбачыла, што побач курчыцца хлопчык гадоў шасці, сын Івана Гардзеевіча Стракача. Прыўзнялася і хацела ўзяць яго на рукі, але ў гэты момант зноў адчула боль у левай руцэ — другі раз была паранена. Страціла прытомнасць. Колькі я праляжала на зямлі — не памятаю...»

168 чалавек было зажыва спалена, закатавана, расстраляна ў Беразняках. З вогненнай вёскі цудам удалося выратавацца толькі васьмі чалавекам. Яны былі абгарэлымі, паранеными. Сярод іх — Ганна Стракач, Ганна Булава, Анастасія Марозька, А. Дубік. Чатырнаццаць чалавек у гэты час хаваліся ў лесе, яны таксама засталіся жывымі, амаль усе пайшлі ў партызанскі атрад Бабкова. У вёсцы не засталося ніводнага будынка.

На наступны дзень фашысты зноў наведалі Беразнякі, каб схаваць сляды злачынстваў. Яны прывезлі дзесятак чалавек і прымусілі сцягваць трупы ў яшчэ тлеючы хлеў. Закідалі іх сенам, аблілі бензінам і зноў падпалілі. Тут жа расстралялі сведкаў трагедыі — рабочых, пакідалі трупы ў калодзеж і ўзарвалі гранатамі. Хто яны былі і адкуль — выявіць не ўдалося.

Вестка пра злачынства фашыстаў маланкай разнеслася па навакольных вёсках. Жыхары Аголіч, Слабады, Смятаніч, Капцэвіч, Макарыч, Ляскавіч, Брынёва і другіх, ратуючыся ад фашысцкай расправы, пакідалі свае пажыткі і цэлымі сем'ямі перабіраліся ў партызанскі край. Толькі Міхедавічы далі прытулак амаль пяці тысячам чалавек. Значна папоўніліся партызанскія атрады. Быў створаны новы атрад пад камандаваннем Пятра Арцюха.

М. І. Шамрыла, В. М. Чарнобылец

ДЗІЦЯ БЯЖЫЦЬ РАЗОРАЮ

З успамінаў А. І. Булавы, якая ў ліку некалькіх чалавек з в. Беразнякі цудам выратавалася з вогненнага пекла. Памерла ў 1976 г.

...У мяне і галава ўсё баліць, ды яшчэ і я сільна недачуваю...

Ну, як яно было. Там жа нашых усіх людзей пабілі. Там на другі дзень людзей столькі ляжала... А ваўкі як папрывыкалі, дык людзей лавілі потым. Людзей папрывыкалі есці...

Ну, абкружылі нас кругом, усю вёску. А я ў той час у хаце была. Выйшла з хаты — не бачыла, што той немец з кукардай стаіць. Ён наставіў вінтоўку — вось так во на мяне. А гэты мой хлопчык малы, што на руках у мяне быў, Сашка, мяне за шыю ды:

— Ой, мамко, заб'юць нас!..

А я кажу:

— Не, не, сынок, пан не будзе біць, не, не!..

Як я так сказала, дык ён, праўда, і вінтоўку апусціў. Ды на мяне паказвае:

— Дахаты!

Увайшла ў хату я ды на сваю дзеўку кажу:

— Евачка, нас паб'юць.

— А што рабіць, мамо?

У мяне ж яшчэ і той хлопчык быў, Колька. Ужо быў, здаецца, у трэцім ці ў чацвёртым класе. Колька кажа:

— Мамко, я пабягу ў мох.

А я кажу:

— Калі можна... А мо не праскочыш, сынок?

А мы не бачым, што яны там сядзяць, у касках. Панадзявалі гэтыя каскі, як пні якія, і не відно іх. Хлопчык мой — каб чуць, дык і прарваўся б. Хацеў, бедненькі, праскочыць, а яны яго — раз! — у грудзі сюды во. Толькі крыкнуў ён: «Мамко!..»

Дык дзе там — мацярынскае сэрца! Выскачыла я ды да яго. І Еўка мая выскачыла. А я за гэтае дзіця, за Сашку свайго, ды прыгарнула да сябе. Дык ён мяне — раз! — у руку раніў. І хацеў яшчэ раз, а Еўка ашчапілася за мяне і кажа:

— Мамко, няхай нас разам б'юць! Хай і мяне б'юць з вамі!..

А я хацела ўпасці, адале думаю: «А як жа дзеўка мая? І дзіця на руках...»

Ён хацеў у Еўку папасці, ды яшчэ раз мне ў руку. І сюды во. Дык у мяне рука апусцілася. І дзіця я пусціла. Пабегла малое. А Еўка — за мною. Я кажу ёй: «Падаймо!» І вось мяне ўжо зноў ранілі, а ў дзевачку не папалі. Во сюды мяне ранілі, а куля тут во выскачыла. Ужо ў мяне ўвяла ўсё, я і сама ўпала. Упала ды кажу на дзевачку: «А цябе ранілі?» Кажа, што не ранілі. А з мяне кроў аж ціўкае, так ліецца. Жылу тут мне, бачыце, перабілі. Дык я кажу:

— Падай разам са мною. А будзеш ляжаць — не торкайся. Упадзі і ляжы на месцы. Бо, можа, я і жывая буду, а ты — ляжы. І глядзі — як-небудзь у бераг.

А я ўжо бачу, што хлопчык мой, Колька,— ляжыць нежывы...

А гэты, што малы быў, пабег разоркаю, Сашка. А ралля была высокая, дык яны і не пападалі ў гэтага хлопчыка. А кулі разрыўныя ляцяць. А хлопчык усё роўна жывы, усё роўна бяжыць разораю.

А там жанчына паўзла ровам. Ды так вось яна: «Хадзі сюды! Хадзі сюды!..» Яна за яго ды ў тую канаву. Застаўся хлопчык з тою жонкаю...

А я ляжу. І Еўка за мною ляжыць. А з мяне кроў ідзе. А яны ходзяць па дварэ, гергечуць. Павыпускалі мае каровы, дзве было, авечкі павыганялі на вуліцу, свінні. А я ляжу ды так во пазіраю. А яны падпалілі маю хату і пайшлі да суседа. А сусед той стаў на калені і просіцца. А яны яму ў грудзі — раз! А я ляжу ды сама сабе думаю: «Ну, усё». Маё дзіця пабегла, а я не ведаю — ці яно там жывое, ці нежывое... А потым, калі я ўжо бачу, што гарыць, што галавешкі ляцяць на мяне, дык я ўзялася як-небудзь уставаць. Я на адным калене, на адным калене — папаўзла ў тую канаву, дзе хлопчык мой там, з маладзіцай. Тая маладзіца спужалася і папаўзла. Я кажу: «Хаця ты мне руку перавяжы!» А яна — папаўзла...

Еўка мая таксама тады ўцякла і недзе голая ў стозе начавала. Выбрала дзірку ды палезла ў сярэдзіну, у стог, і там схавалася. Потым партызаны прыйшлі, гукалі, мо хто жывы, каб адгукнуўся, а людзі баяліся адгуквацца. На другі ўжо дзень мая дзевачка вылезла са стога і пайшла...

Ляжу я ў той канаве, а тут бяжыць яшчэ дзве, гэта Кацярыніны, дзевачкі.

— Ох, ох, цётачка, ужо нашу мамку забілі і брацiка ўбілі! А мы толькі ўдвох засталіся, дзве девачкі!..

А ў мяне ў вачах цёмна. Кажу я:

— Донька, паўзіце вось гэтаю во канаваю ды туды ў мох. Можа, застанецеся. Калі я ўжо не буду гаварыць, то вы пасядзіце, пакуль немцы паедуць, дык мо тады хто азавецца...

Яны пабеглі ў той мох, тым раўчуком. А я — ужо з тым малым дзіцем, з Сашкам маім. На адным калене ўскочыла — і я ў тую канаву. Ускочыла, пацямнела ў вачах, папаўзла ў той мох. Блізенька ад хаты мох быў. Запаўзла я ў той мох, ляжу. І яны, тыя дзевачкі, палеглі ў карчах...

Ужо мы там чуем — людзі вішчаць, крычаць — ужо там людзей б'юць!.. У нас маладзёжы было многа. І, можа, ніводнага не засталося. Ні маладзёжы, ні дзевачак — усіх пабілі. Божа мой, дзеці плачуць!.. Страшна было, каб вы пачулі. Ну, проста страх! Некаторых у хаты загналі, а нас проста так білі, акружылі і так білі — на нашай вуліцы. А маленькае дзіця... Гэта Каціна — узялі ды ўбілі Кацю, а дзіцятка яшчэ жывое. Яно поўзала, а яны ўзялі ды штыхом жывоцік яму распорваюць. А яно, бедненькае, поўзае па той мацеры, яшчэ жывое, кішачкі павылазілі. А яно поўзае...

Хлопчыка майго, Колька што быў, у сенцы ўцягнулі, і ён там згарэў. Костачкі толькі ляжалі. Як я прыйшла з бальніцы, то ўжо нікога... І там я яго костачкі ў сенцах нашла. Харошы быў хлопец...

Хоча плакаць, а я кажу:

— Не плач, бо і цябе заб'юць.

Не плача. Ляжаць яны, бедныя... Каціны дзевачкі і мой. Потым у мяне чуць вось так павесялела, ужо чую — сціхлі тыя, у сяле. Я за дзяцей ды гэта прыбыла іх да канавы. Стала ў ваду і нагою іх паперакодзіла на той бок, бо вада пасярэдзіне бяжыць. Нагою паперацягала. Пацямнела ў мяне ў вачах...

Дубікі прыйшлі, мяне забралі. Ужо як нежывую...

* * *

...Я гэта падумаю, дык мне страшна...

Я жыла ў тыя войны, як тыя войны былі. Ужо не маладая. Ну, то свіней бяруць, то што... Ад звера, дык хоць уцячэш, на хвойку якую, ці што. А гэта ж чалавек. Чалавек чалавека трапіць, дзе ўчуе.

Ой, што ўжо гэта! — гэта ж не вайна была, а проста так... Ну, той, што на фронце, ну, таго чалавека заб'юць, дык ён жа ваяваў, праўда? А дзіця тое беднае? Хлопчык — ён жа, бедны, нідзе не быў. Таксама білі... Гэтае дзіця маленькае бяжыць — за што ж яго? Яно ж маленькае, яно ж дзіця, яно ж кацілася, як тое яблычка... А яны б'юць. Іскры скачуць!..

Што гэта, што гэта за такое было ў іх — я не ведаю.

Гэта звярэ былі, а не людзі.

Гэта не людзі былі, гэта звярэ былі.

А. Адамовіч, Я. Брыль, У. Калеснік
«Я з вогненнай вёскі»

БРАІМ Іван (1907 г.)
БУБЕНЧЫК Аляксандр Мікалаевіч (1931 г.)
БУБЕНЧЫК Васіль Мікалаевіч (1935 г.)
БУБЕНЧЫК Іван Мікалаевіч (1929 г.)
БУБЕНЧЫК Мікалай Васільевіч (1908 г.)
БУБЕНЧЫК Ніканор Мікалаевіч (1927 г.)
БУБЕНЧЫК Пётр Мікалаевіч (1940 г.)
БУБЕНЧЫК Праскоўя Іванаўна (1908 г.)
БУБЕНЧЫК Уладзімір Мікалаевіч (1938 г.)
БУБЕНЧЫК Фёдар Мікалаевіч (1936 г.)
БУЛАВА Агапа Міхайлаўна (1922 г.)
БУЛАВА Адам Аляксандравіч (1940 г.)
БУЛАВА Адам Іванавіч (1928 г.)
БУЛАВА Алена Фёдараўна (1922 г.)
БУЛАВА Аляксандр Данілавіч (1918 г.)
БУЛАВА Аляксандр Фёдаравіч (1932 г.)
БУЛАВА Аляксандра Паўлаўна (1901 г.)
БУЛАВА Антон Паўлавіч (1920 г.)
БУЛАВА Валянціна Аляксееўна (1923 г.)
БУЛАВА Валянціна Фёдараўна (1941 г.)
БУЛАВА Вера Аляксееўна (1931 г.)
БУЛАВА Вера Кандрацьеўна (1919 г.)
БУЛАВА Вера Міхайлаўна (1909 г.)
БУЛАВА Вера Рыгораўна (1917 г.)
БУЛАВА Вольга Паўлаўна (1871 г.)
БУЛАВА Ганна Дзмітрыеўна (1883 г.)
БУЛАВА Ганна Максімаўна (1899 г.)
БУЛАВА Ганна Міхайлаўна (1926 г.)
БУЛАВА Ганна Міхайлаўна (1930 г.)
БУЛАВА Дзмітрый Фёдаравіч (1930 г.)
БУЛАВА Ева Міхайлаўна (1924 г.)
БУЛАВА Еўдакія Фёдараўна (1925 г.)
БУЛАВА Зінаіда Фёдараўна (1936 г.)
БУЛАВА Іван Міхайлавіч (1931 г.)
БУЛАВА Іван Паўлавіч (1884 г.)
БУЛАВА Іван Фёдаравіч (1938 г.)
БУЛАВА Кандрат Сцяпанавіч (1873 г.)
БУЛАВА Клаўдзія Міхайлаўна (1932 г.)
БУЛАВА Лізавета Аляксандраўна (1934 г.)
БУЛАВА Марыя Іванаўна (1899 г.)
БУЛАВА Мікалай Міхайлавіч (1930 г.)
БУЛАВА Мікалай Фёдаравіч (1940 г.)
БУЛАВА Міхаіл Данілавіч (1898 г.)
БУЛАВА Міхаіл Паўлавіч (1889 г.)
БУЛАВА Надзея Міхайлаўна (1936 г.)
БУЛАВА Соф'я Васільеўна (1890 г.)
БУЛАВА Тамара Аляксандраўна (1932 г.)
БУЛАВА Уладзімір Міхайлавіч (1929 г.)
БУЛАВА Уладзімір Міхайлавіч (1940 г.)
БУЛАВА Фёдар Паўлавіч (1894 г.)
БУЛАВА Хіма Іванаўна (1884 г.)
ВЯЧЭРА Алена Міхайлаўна (1929 г.)
ВЯЧЭРА Аляксандра Васільеўна (1861 г.)
ВЯЧЭРА Антаніна Васільеўна (1930 г.)
ВЯЧЭРА Валянціна Міхайлаўна (1941 г.)
ВЯЧЭРА Васіль Іванавіч (1884 г.)
ВЯЧЭРА Вольга Міхайлаўна (1920 г.)
ВЯЧЭРА Даніла Васільевіч (1939 г.)
ВЯЧЭРА Кацярына Васільеўна (1933 г.)
ВЯЧЭРА Леаніда Васільеўна (1927 г.)
ВЯЧЭРА Любоў Васільеўна (1882 г.)
ВЯЧЭРА Марыя Іванаўна (1891 г.)
ВЯЧЭРА Мікалай Васільевіч (1929 г.)
ВЯЧЭРА Ніна Васільеўна (1936 г.)

ВЯЧЭРА Параска Васільеўна (1937 г.)
ВЯЧЭРА Сяргей Васільевіч (1940 г.)
ГРЫНЕВІЧ Віктар Васільевіч (1878 г.)
ДЗЯЛЕЖКА Іван Макаравіч (1927 г.)
ДУБІК Алена Васільеўна (1904 г.)
ДУБІК Аляксандр Канстанцінавіч (1941 г.)
ДУБІК Геля Канстанцінаўна (1927 г.)
ДУБІК Зінаіда Васільеўна (1939 г.)
ДУБІК Канстанцін Мікалаевіч (1889 г.)
ДУБІК Кацярына Давыдаўна (1928 г.)
ДУБІК Кацярына Сцяпанаўна (1918 г.)
ДУБІК Лявон Канстанцінавіч (1932 г.)
ДУБІК Марыя Емяльянаўна (1899 г.)
ДУБІК Мікалай Канстанцінавіч (1927 г.)
ДУБІК Надзея Васільеўна (1940 г.)
ДУБІК Святлана Аляксандраўна (1931 г.)
ДУБІК Сільвестр Давыдавіч (1932 г.)
ДУБІК Тамара Аляксандраўна (1922 г.)
ДУБІК Фёдар Іванавіч (1924 г.)
ЖУКАВЕЦ Павел Ціханавіч (1925 г.)
ЗЯНКЕВІЧ Кацярына Паўлаўна (1896 г.)
КАЗАРСКАЯ Вольга Міхайлаўна (1899 г.)
КАЗЛОВІЧ Вера Цімафееўна (1922 г.)
КАЗЛОВІЧ Еўдакія Майсееўна (1926 г.)
КАЗЛОВІЧ Максім Пятровіч (1883 г.)
КАЗЛОВІЧ Настасся Пятроўна (1911 г.)
КАЗЛОВІЧ Паліна Мікалаеўна (1904 г.)
КАЗЛОВІЧ Рыгор Пятровіч (1895 г.)
КАЗЛОВІЧ Сцяпан Пятровіч (1893 г.)
КРАСЮК Агрыпіна Мікалаеўна (1900 г.)
КРАСЮК Міхаліна Піліпаўна (1929 г.)
КРАСЮК Пелагея Пятроўна (1899 г.)
ЛІТНЕР Ева Мікалаеўна (1942 г.)
ЛІТНЕР Марыя Давыдаўна (1919 г.)
ЛІТНЕР Мікалай Пятровіч (1913 г.)
МАРОЗЬКА Валянціна Міхайлаўна (1925 г.)
МАРОЗЬКА Віктар Паўлавіч (1932 г.)
МАРОЗЬКА Вольга Міхайлаўна (1918 г.)
МАРОЗЬКА Зоя Аляксееўна (1939 г.)
МАРОЗЬКА Іван Міхайлавіч (1928 г.)
МАРОЗЬКА Клаўдзія Паўлаўна (1924 г.)
МАРОЗЬКА Марыя Савельеўна (1898 г.)
МАРОЗЬКА Мітрафан Міхайлавіч (1929 г.)
МАРОЗЬКА Настасся Васільеўна (1898 г.)
МАРОЗЬКА Ніна Міхайлаўна (1931 г.)
МАРОЗЬКА Ніна Паўлаўна (1930 г.)
МАРОЗЬКА Уладзімір Міхайлавіч (1939 г.)
ПЕТРАВЕЦ Кацярына Іванаўна (1918 г.)
ПЕТРАВЕЦ Ніна Аляксееўна (1940 г.)
РАЛЬЧЭНЯ Алена Уладзіміраўна (1940 г.)
РАЛЬЧЭНЯ Настасся Пятроўна (1917 г.)
РАЛЬЧЭНЯ Уладзімір Уладзіміравіч (1938 г.)
СТРАКАЧ Алена Міхайлаўна (1914 г.)
СТРАКАЧ Аляксандра Адамаўна (1938 г.)
СТРАКАЧ Віктар Адамавіч (1920 г.)
СТРАКАЧ Марыя Мікалаеўна (1930 г.)
СТРАКАЧ Ніна Адамаўна (1939 г.)
СТРАКАЧ Рыгор Рыгоравіч (1874 г.)
СТРАКАЧ Уладзімір Фёдаравіч (1941 г.)

ВЁСКА МАЙСЕЕВІЧЫ

Расстраляны ў 1943 г.

ГОЛІК Аляксей Майсеевіч (1908 г.)
КАПЫЛОВІЧ Сцяпан Сямёнавіч (1908 г.)

ВЁСКА МАКАРЫЧЫ

Расстраляны ў 1943 г.

ГРЫБ Даніла Сцяпанавіч (1883 г.)
МАКАРЭВІЧ Алена Іванаўна (1917 г.)
МАКАРЭВІЧ Аляксандр Рыгоравіч
МАКАРЭВІЧ Андрэй Іванавіч (1925 г.)
МАКАРЭВІЧ Валянціна Іванаўна (1927 г.)
МАКАРЭВІЧ Васіль Іванавіч (1938 г.)
МАКАРЭВІЧ Вольга Рыгораўна (1941 г.)
МАКАРЭВІЧ Любоў Іванаўна (1892 г.)
МАКАРЭВІЧ Мікалай Данілавіч (1939 г.)
МАКАРЭВІЧ Мікалай Рыгоравіч (1937 г.)
МАКАРЭВІЧ Надзея Ісакаўна (1913 г.)
МАКАРЭВІЧ Анастасія Іванаўна (1923 г.)
МАКАРЭВІЧ Палікарп Іванавіч (1927 г.)
МАКАРЭВІЧ Рыгор Мікалаевіч (1907 г.)
МАКАРЭВІЧ Тамара Іванаўна (1927 г.)
ПРЫКОТА Рыгор Сцяпанавіч (1908 г.)
РЫБАЛКА Аляксей Іванавіч (1905 г.), расстраляны ў 1941 г.
ТРУХАНОВІЧ Валянціна Мікалаеўна (1943 г.)
ТРУХАНОВІЧ Марыя Мікалаеўна (1912 г.)
ХАМЕЦ Аляксандра Рыгораўна (1919 г.)
ХАМЕЦ Вера Рыгораўна (1917 г.)
ХАМЕЦ Галіна Рыгораўна (1925 г.)
ХАМЕЦ Гаўрыла Рыгоравіч (1916 г.)
ХАМЕЦ Марыя Рыгораўна (1918 г.)
ХАМЕЦ Паліна Іванаўна (1922 г.)

ПАСЁЛАК ШАСТОВІЦКІ

Расстраляны ў 1943 г.

БЫЧКОЎСКАЯ Алена Якаўлеўна (1898 г.)
БЫЧКОЎСКАЯ Антоля Піліпаўна (1924 г.)
БЫЧКОЎСКАЯ Марыя Цімафееўна (1924 г.)
БЫЧКОЎСКІ Васіль Ільіч (1891 г.)
МАКАРАВЕЦ Захар Пятровіч (1893 г.)
МАКАРАВЕЦ Фёкла Адамаўна (1870 г.)
МАРЦІНОВІЧ Аляксей Ігнатавіч (1890 г.)
МАРЦІНОВІЧ Васіль Васільевіч (1940 г.)
МАРЦІНОВІЧ Гаўрыла Данілавіч (1868 г.)
МАРЦІНОВІЧ Васіль С. (1932 г.)
МАРЦІНОВІЧ Сцяпан Іванавіч (1920 г.)
ПІСКУН Іван Аляксандравіч (1924 г.)
ПІСКУН Піліп Аляксеевіч (1926 г.)
ПІСКУН Хрысціна Мікалаеўна (1924 г.)

ВЁСКА ШАСТОВІЧЫ

Расстраляны ў 1943 і пачатку 1944 г.

БЫЧКОЎСКІ Адам Давыдавіч (1891 г.)
БЫЧКОЎСКАЯ Кацярына М. (1896 г.)
БЫЧКОЎСКАЯ Фядосся Л. (1924 г.)
МАРЦІНОВІЧ Адам Давыдавіч (1891 г.)
МАРЦІНОВІЧ Адам Максімавіч (1887 г.)
МАРЦІНОВІЧ Алена Пятроўна (1928 г.)
МАРЦІНОВІЧ Аляксандра Д. (1901 г.)
МАРЦІНОВІЧ Арына Іванаўна (1890 г.)
МАРЦІНОВІЧ Васіль Фядосавіч (1939 г.)
МАРЦІНОВІЧ Вольга Іванаўна (1941 г.)
МАРЦІНОВІЧ Вольга Несцераўна (1936 г.)
МАРЦІНОВІЧ Ганна Сяргееўна (1924 г.)
МАРЦІНОВІЧ Іван Навумавіч (1932 г.)
МАРЦІНОВІЧ Іван Сіманавіч (1941 г.)
МАРЦІНОВІЧ Іван Цімафеевіч (1928 г.)
МАРЦІНОВІЧ Канстанцін А. (1911 г.)
МАРЦІНОВІЧ Лукер'я Пятроўна (1906 г.)
МАРЦІНОВІЧ Марыя Іванаўна (1933 г.)
МАРЦІНОВІЧ Марыя Несцераўна (1939 г.)
МАРЦІНОВІЧ Марыя Раманаўна (1890 г.)
МАРЦІНОВІЧ Марыя Сямёнаўна (1873 г.)
МАРЦІНОВІЧ Марыя Сямёнаўна (1927 г.)
МАРЦІНОВІЧ Міхаіл Паўлавіч (1874 г.)
МАРЦІНОВІЧ Міхаіл Паўлавіч (1875 г.)
МАРЦІНОВІЧ Паліна Р. (1916 г.)
МАРЦІНОВІЧ Паліна Фядосаўна (1939 г.)
МАРЦІНОВІЧ Пелагея Іванаўна (1909 г.)
МАРЦІНОВІЧ Пётр Сцяпанавіч (1904 г.)
МАРЦІНОВІЧ Праскоўя П. (1903 г.)
МАРЦІНОВІЧ Радзівон Васільевіч (1941 г.)
МАРЦІНОВІЧ Сцяпан Міхайлавіч (1873 г.)
МАРЦІНОВІЧ Таццяна Яфімаўна (1916 г.)
МАРЦІНОВІЧ Ульяна Іванаўна (1906 г.)
МАРЦІНОВІЧ Фёдар Сіманавіч (1928 г.)
МАРЦІНОВІЧ Хіма Пятроўна (1926 г.)
МАРЦІНОВІЧ Юлій Фядосавіч (1940 г.)
МАСКАЛЕНКА Міхаіл У. (1933 г.)
МАСКАЛЕНКА Серафіма Іосіфаўна (1930 г.)
МАСКАЛЕНКА Уладзімір Пятровіч (1900 г.)
МАСКАЛЕНКА Ульяна (1902 г.)
ПІСКУН Амяльян Данілавіч (1936 г.)
ПІСКУН Людміла Данілаўна (1934 г.)
ПІСКУН Ніна Данілаўна (1940 г.)
ПІСКУН Раіса Данілаўна (1928 г.)
ПІСКУН Уладзімір Данілавіч (1932 г.)
ЧЫРЫЧ Аляксандр Дзмітрыевіч (1921 г.)
ЧЫРЫЧ Васіль Сцяпанавіч (1940 г.)
ЧЫРЫЧ Праскоўя Антонаўна (1919 г.)
ЧЫРЫЧ Уладзімір Сцяпанавіч (1938 г.)

ВЁСКА ВЯЛАЎСК

Расстраляны ў жніўні 1943 г.

ДУБАВЕЦ Васіль Пятровіч
КНІГА Мікалай Рыгоравіч (1927 г.)
ПІСКУН Анастасія Андрэеўна
ПІСКУН Антон Аляксандравіч
ПІСКУН Ануфрый Логвінавіч
ПІСКУН Ануфрый Фёдаравіч (1886 г.)
ПІСКУН Арсеній Іосіфавіч (1934 г.)
ПІСКУН Валянціна Гаўрылаўна
ПІСКУН Валянціна Мікалаеўна (1939 г.)
ПІСКУН Варвара Сцяпанаўна
ПІСКУН Васіль Аляксандравіч
ПІСКУН Васіль Андрэевіч
ПІСКУН Васіль Дзмітрыевіч
ПІСКУН Вольга Максімаўна
ПІСКУН Дзмітрый Дзянісавіч (1943 г.)
ПІСКУН Дзмітрый Івановіч
ПІСКУН Дзмітрый Нікіфаравіч
ПІСКУН Іван Захаравіч
ПІСКУН Іван Рыгоравіч
ПІСКУН Іосіф Дзмітрыевіч
ПІСКУН Марыя Фёдараўна
ПІСКУН Мікалай Фёдаравіч
ПІСКУН Паліна Сцяпанаўна
ПІСКУН Пётр Андрэевіч
ПІСКУН Праскоўя Міхайлаўна (1935 г.)
ПІСКУН Рыгор Пятровіч
ПІСКУН Рыгор Фёдаравіч
ПІСКУН Уладзімір Гаўрылавіч
ПІСКУН Ульяна Тарасаўна
ПІСКУН Фёдар Цімафеевіч
ПІСКУН Яўхімія Цімафееўна
ЧЫРЫЧ Аляксей Данілавіч, загінуў у 1942 г.
ЧЫРЫЧ Андрэй Лявонавіч
ЧЫРЫЧ Ірына
ЧЫРЫЧ Васіль Пятровіч
ЧЫРЫЧ Вольга Данілаўна
ЧЫРЫЧ Данііл Міхайлавіч
ЧЫРЫЧ Захар Іосіфавіч
ЧЫРЫЧ Іван Пятровіч
ЧЫРЫЧ Кацярына Савасцееўна
ЧЫРЫЧ Якаў
ШЭВЕЛЬ Захар

ПІЦКІ СЕЛЬСКІ САВЕТ

ВЁСКА БАБРЭЧЧА

БІЧАН Ганна Дзмітрыеўна (1894 г.), спалена ў 1944 г.

БІЧАН Канстанцін Канстанцінавіч (1886 г.), спалены ў 1944 г.

БУЖАН Пракоп Харытонавіч (1900 г.), расстраляны ў 1942 г.

БУЖАН Пратас Сіліч (1907 г.), расстраляны ў 1942 г.

БУЖАН Фёкла Васільеўна (1882 г.), расстраляна ў 1944 г.

ГЕРАСІМЕНКА Адам Кузьміч (1924 г.), расстраляны ў 1943 г.

ГЕРАСІМЕНКА Васіль Кузьміч (1926 г.), расстраляны ў 1943 г.

ГЕРАСІМЕНКА Сава Панкратавіч (1907 г.), расстраляны ў 1944 г.

ГЕРАСІМЕНКА Таццяна С. (1935 г.), расстраляна ў 1944 г.

ГОШКА Стэфан Сяргеевіч (1927 г.), расстраляны ў 1944 г.

ГОШКА Уладзімір Сяргеевіч (1921 г.), расстраляны ў 1944 г.

ПРАКАПЕНКА Агапа Васільеўна (1896 г.), расстраляна ў 1944 г.

ПРАКАПЕНКА Васіль Конанавіч (1925 г.), расстраляны ў 1943 г.

ПРАКАПЕНКА Васіль Пятровіч (1924 г.), закатаваны ў 1944 г.

ПРАКАПЕНКА Ганна Дзмітрыеўна (1890 г.), спалена ў 1944 г.

ПРАКАПЕНКА Віктар Ягоравіч (1940 г.), спалены ў 1944 г.

ПРАКАПЕНКА Дзмітрый Ягоравіч (1938 г.), спалены ў 1944 г.

ПРАКАПЕНКА Іван Ягоравіч (1941 г.), спалены ў 1944 г.

ПРАКАПЕНКА Ірына Іванаўна (1905 г.), расстраляна ў 1944 г.

ПРАКАПЕНКА Кузьма Міхайлавіч (1895 г.), спалены ў 1944 г.

ПРАКАПЕНКА Леанід Лаўрэнавіч (1931 г.), расстраляны ў 1944 г.

ПРАКАПЕНКА Марыя Уладзіміраўна (1913 г.), спалена ў 1944 г.

ПРАКАПЕНКА Матруна Іванаўна (1880 г.), расстраляна ў 1944 г.

ПРАКАПЕНКА Матруна Іванаўна (1902 г.), расстраляна ў 1942 г.

ПРАКАПЕНКА Ніна Ягораўна (1939 г.), спалена ў 1944 г.

ПРАКАПЕНКА Праскоўя Адамаўна (1908 г.), расстраляна ў 1944 г.

ПРАКАПЕНКА Уладзімір Лявонавіч (1928 г.), расстраляны ў 1943 г.

ПРАКАПЕНКА Хрысціна Якаўлеўна (1884 г.), расстраляна ў 1944 г.

ПРАКАПЕНКА Якаў Андрэевіч (1888 г.), расстраляны ў 1943 г.

ПРАКАПЕНКА Якаў Адамавіч (1910 г.), спалены ў 1944 г.

ПРАКАПЕНКА Яўгенія Ягораўна (1936 г.), спалена ў 1944 г.

ВЁСКА БАГРЫМАВІЧЫ

Расстраляны і спалены ў 1944 г.

БІЧАН Аляксандр Апанасавіч (1886 г.), закатаваны ў 1942 г. каля в. Пціч.

БІЧАН Аляксей Уладзіміравіч (1926 г.), расстраляны ў 1941 г.

БІЧАН Андрэй Антонавіч (1932 г.)

БІЧАН Антаніна Аляксандраўна (1930 г.)

БІЧАН Антон Васільевіч (1930 г.)

БІЧАН Антон Мікалаевіч (1895 г.)

БІЧАН Апанас Анікеевіч (1893 г.)

БІЧАН Вольга Аксёнаўна (1918 г.)

БІЧАН Вольга Аляксандраўна (1924 г.)

БІЧАН Ганна Аляксандраўна (1890 г.)

БІЧАН Ганна А. (1905 г.), спалена з трыма дзецьмі.

БІЧАН Ганна Антонаўна (1922 г.)

БІЧАН Ефрасіння Іванаўна (1908 г.)

БІЧАН Ілья (1860 г.)

БІЧАН Кацярына (1890 г.)

БІЧАН Лідзія Апанасаўна (1930 г.)

БІЧАН Майсей (1894 г.)

БІЧАН Максім Фядосавіч (1898 г.)

БІЧАН Марфа Адамаўна (1898 г.)

БІЧАН Марыя Апанасаўна (1924 г.)

БІЧАН Марыя Рыгораўна (1890 г.)

БІЧАН Матруна Антонаўна (1926 г.)

БІЧАН Матруна Данілаўна (1870 г.)

БІЧАН Мікалай Ільіч (1940 г.)

БІЧАН Міхаіл Антонавіч (1935 г.)

БІЧАН Наталля Аляксандраўна (1922 г.)

БІЧАН Ніна Васільеўна (1932 г.)

БІЧАН Ніна Юр'еўна (1928 г.)

БІЧАН Парфірый Апанасавіч (1928 г.)

БІЧАН Пётр Антонавіч (1924 г.)

БІЧАН Рыгор Мікалаевіч (1910 г.)

БІЧАН Рыгор Цімафеевіч (1929 г.)

БІЧАН Рыгор Якаўлевіч (1864 г.)

БІЧАН Соф'я Цімафееўна (1898 г.)

БІЧАН Сцяпан Апанасавіч (1923 г.)

БІЧАН Уладзімір (1880 г.), расстраляны ў 1941 г.

БІЧАН Уладзімір Васільевіч (1928 г.)

БІЧАН Цімафей Апанасавіч (1919 г.)

БІЧАН Цімафей Васільевіч (1928 г.)

ВАЛАТОЎСКАЯ Акуліна Д. (1890 г.)

ВАЛАТОЎСКАЯ Антаніна С. (1936 г.)

ВАЛАТОЎСКАЯ Валянціна Р. (1932 г.)

ВАЛАТОЎСКАЯ Вольга Сямёнаўна (1926 г.)

ВАЛАТОЎСКАЯ Еўдакія Ф. (1901 г.)

ВАЛАТОЎСКАЯ Лідзія Рыгораўна (1935 г.)

ВАЛАТОЎСКАЯ Любоў Сямёнаўна (1914 г.)

ВАЛАТОЎСКАЯ Матруна С. (1933 г.)

ВАЛАТОЎСКАЯ Ніна Рыгораўна (1928 г.)

ВАЛАТОЎСКАЯ Раіса Рыгораўна (1929 г.)

ВАЛАТОЎСКІ Аляксандр С. (1930 г.)

ВАЛАТОЎСКІ Іван Сямёнавіч (1928 г.)

ВАЛАТОЎСКІ Сямён Васільевіч (1886 г.)

ГЕРАСІМЕНКА Ганна Аксёнаўна (1922 г.)

ГЕРАСІМЕНКА Еўдакія (1896 г.)

ГЕРАСІМЕНКА Марфа С. (1918 г.)

ГЕРАСІМЕНКА Мікіта (1864 г.)

ГЕРАСІМЕНКА Пелагея Д. (1923 г.)

ГЕРАСІМЕНКА Стэфан (1886 г.)

НАВІЦКАЯ Ганна Рыгораўна (1908 г.)

НАВІЦКАЯ Лідзія Рыгораўна (1934 г.)

ПАПОК Вольга Антонаўна (1919 г.)

ПАПОК Вольга Антонаўна (1920 г.)

ПАПОК Дзмітрый Мікалаевіч (1940 г.)

ПАПОК Мікалай (1910 г.)

ПАПОК Параска (1880 г.)

ПАПОК Соф'я Мікалаеўна (1943 г.)

ПАЛТАРАН Дзмітрый Адамавіч (1941 г.)

ПАЛТАРАН Ефрасіння (1910 г.)

ПАЛТАРАН Надзея Адамаўна (1930 г.)

ПАЛТАРАН Соф'я Адамаўна (1935 г.)

ПРАКАПЕНКА Барыс (1878 г.)

РАБЧАНКА Вольга Яфімаўна (1924 г.)

СІГАЙ Адам (1860 г.)

СІГАЙ Аксіння Міхайлаўна (1890 г.)

СІГАЙ Антон Мацвеевіч (1910 г.)

СІГАЙ **Вольга Адамаўна** (1939 г.)
СІГАЙ **Галіна Адамаўна** (1914 г.)
СІГАЙ **Галіна Лазараўна** (1934 г.)
СІГАЙ **Ганна Іванаўна** (1924 г.)
СІГАЙ **Ганна Навумаўна** (1926 г.)
СІГАЙ **Дар'я** (1906 г.), спалена з чатырма дзецьмі.
СІГАЙ **Дзмітрый Навумавіч** (1933 г.)
СІГАЙ **Еўдакія** (1886 г.)
СІГАЙ **Кацярына Майсееўна** (1888 г.)
СІГАЙ **Марына Майсееўна** (1880 г.)
СІГАЙ **Марыя** (1904 г.)
СІГАЙ **Матруна Фёдараўна**
СІГАЙ **Матруна** (1910 г.)
СІГАЙ **Міхаіл Рыгоравіч** (1890 г.)
СІГАЙ **Ніна Яфімаўна** (1935 г.)
СІГАЙ **Паліна Аляксееўна** (1921 г.)
СІГАЙ **Фёдар Сільвестравіч** (1909 г.)
СІГАЙ **Яфім Клімавіч** (1910 г.)
СІЛІВОНЕЦ **Рыгор** (1864 г.)

З 1942 г. для аховы чыгункі немцы пачалі пад пагрозай расстрэлу прыцягваць мясцовае насельніцтва. Дайшла чарга на дзяжурства і да Яфіма Клімавіча Сігая. На ўчастку, які ён «ахоўваў», партызаны падклалі міну. Нямецкі патруль заўважыў яе. Падвялі Яфіма Клімавіча. Ён зразумеў з жэстаў і пагроз ворагаў, што за дрэнную ахову павінен быць пакараны смерцю. Але можа загладзіць сваю віну, калі выкапае і абясшкодзіць міну.

Гітлераўцы схаваліся за насып, а Яфім Клімавіч узяўся за небяспечную работу. Абкапаў міну — быццам абясшкодзіў яе, і паклікаў салдат. Калі яны падышлі, мужны патрыёт ударыў па міне заступам. Узняўся клуб агню і дыму... Разам з Яфімам Клімавічам Сігаем загінулі тры варожыя салдаты.

ВЁСКА МЛЫНОК

Расстраляны ў 1944 г.

ГОШКА Уладзімір Сяргеевіч (1921 г.)
ЯКУБОВІЧ Марыя Н. (1930 г.)

ВЁСКА ПЦІЧ

АХРЭМЧЫК Антон (1912 г.), падарваўся на міне ў 1944 г.
АХРЭМЧЫК Варвара Мікалаеўна (1881 г.), спалена ў 1944 г.

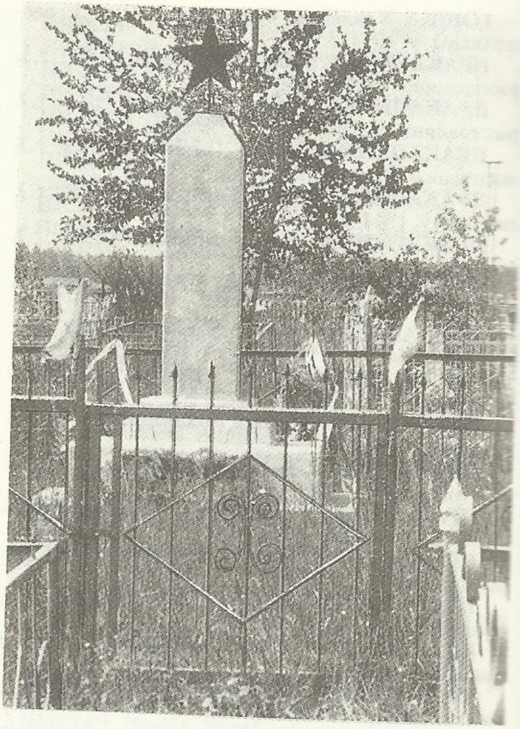

Помнік ахвярам фашысцкага генацыду ў в. Пціч

БІСКІН Барыс (1882 г.), расстраляны ў снежні 1941 г.
БІСКІН Берка, расстраляны ў снежні 1941 г.
БІСКІН Гідаль (1882 г.), расстраляны ў снежні 1941 г.
БІСКІНА Ася, расстраляна ў снежні 1941 г.
БІСКІНА Іта (1886 г.), расстраляна ў снежні 1941 г.
БІСКІНА Іта расстраляна ў снежні 1941 г.
БІСКІНА Рая (1885 г.), расстраляна ў снежні 1941 г.
БІСКІНА Рыва, расстраляна ў снежні 1941 г.
БІСКІНА Соня, расстраляна ў снежні 1941 г.
БУРДО Майсей Рыгоравіч (1881 г.), утоплены ў р. Пціч у снежні 1941 г.
БУРДО Піня Давыдавіч (1882 г.), утоплены ў р. Пціч у снежні 1941 г.
БУРДО Рая Майсееўна, утоплена ў р. Пціч у снежні 1941 г.
БУРДО Уладзімір Давыдавіч, утоплены ў р. Пціч у снежні 1941 г.
БУРДО Хася Давыдаўна (1904 г.), утоплена ў р. Пціч у снежні 1941 г.
ВАЛАТОЎСКІ Васіль Іванавіч (1926 г.), расстраляны ў 1944 г.

ГАРБЕЛІК Зінаіда Андрэеўна (1930 г.), закатавана ў 1941 г.
ГАРБЕЛІК Лілія Андрэеўна (1922 г.), закатавана ў 1941 г.
ГЕРАСІМЕНКА Аляксей Ільіч, расстраляны ў 1942 г.
ГЕРАСІМЕНКА Васіль, расстраляны ў 1943 г.
ГЕРАСІМЕНКА Віктар Ільіч, расстраляны ў 1942 г.
ГЕРАСІМЕНКА Ганна Піліпаўна, спалена ў 1944 г.
ГЕРАСІМЕНКА Іван Фёдаравіч, спалены ў 1944 г.
ГЕРАСІМЕНКА Марк Якаўлевіч, падарваўся на міне.
ГЕРАСІМЕНКА Мікалай Ільіч, расстраляны ў 1942 г.
ГЕРАСІМЕНКА Міхаіл Ільіч, расстраляны ў 1942 г.
ГЕРАСІМЕНКА Уладзімір Ільіч, расстраляны ў 1942 г.
ГЕРАСІМЕНКА Ульяна Ліфераўна, расстраляна ў 1942 г.
ГОРМАШ Канстанцін Фёдаравіч (1900 г.), расстраляны ў 1942 г.
ГОРМАШ Лілія Канстанцінаўна (1928 г.), расстраляна ў 1942 г.
ГОШКА Міхаіл Васільевіч (1891 г.), спалены ў 1944 г.
ГРАЛЬКА Людвіг, расстраляны ў 1943 г.
ГУТМАН Хая, утоплена ў р. Пціч у снежні 1941 г.
ГУТМАН Янкель (1892 г.), расстраляны ў снежні 1941 г.
ЖУРАВЕЛЬ Раіса Майсееўна (1918 г.), расстраляна ў снежні 1941 г.
ЗАРЭЦКІ Ісаак, расстраляны ў снежні 1941 г.
ЗАРЭЦКІ Іцхак (1898 г.), расстраляны ў снежні 1941 г.
ЗЯЛЁНКА Арон, расстраляны ў снежні 1941 г.
ЗЯЛЁНКА Ганна (1892 г.), расстраляна ў снежні 1941 г.
ЗЯЛЁНКА Ганна (1933 г.), расстраляна ў снежні 1941 г.
ЗЯЛЁНКА Ізраіль, расстраляны ў снежні 1941 г.
ЗЯЛЁНКА Марыя (1908 г.), расстраляна ў снежні 1941 г.
ЗЯЛЁНКА Міхаіл (1938 г.), расстраляны ў снежні 1941 г.
ЗЯЛЁНКА Рыва, расстраляна ў снежні 1941 г.
ЗЯЛЁНКА Сяргей (1890 г.), расстраляны ў снежні 1941 г.
ІГНАЦЕНКА Надзея, падарвалася на міне ў 1944 г.
КАЛМЫКОВА Лілія Якаўлеўна (1910 г.), расстраляна ў снежні 1941 г.
КАРОБКА Ася, расстраляна ў снежні 1941 г.
КАРОБКА Моня, расстраляны ў 1941 г.
КАРОБКА Сіма, расстраляна ў снежні 1941 г.
КАРОБКА Хаім (1890 г.), расстраляны ў снежні 1941 г.
КАРОБКА Якаў (1910 г.), расстраляны ў снежні 1941 г.
КАЦМАН Яўгенія, расстраляна ў снежні 1941 г.
КАЦМАН Міхаіл (1938 г.), утоплены ў р. Пціч у снежні 1941 г.
КАЦМАН Мотальь, расстраляны ў снежні 1941 г.
КАЦМАН Роза (1917 г.), утоплена ў р. Пціч у снежні 1941 г.
КАЦМАН Сіма, расстраляна ў снежні 1941 г.
КАЦМАН Сіма (1936 г.), загінула ў 1941 г.
КАЦМАН Уладзімір (1934 г.), утоплены ў р. Пціч у снежні 1941 г.
КНЯЗЕЎ Уладзімір Аляксандравіч (1934 г.), расстраляны ў 1941 г.
КРАМНІК Еня, утоплены ў р. Пціч у снежні 1941 г.
КРАМНІК Хатроня, утоплена ў р. Пціч у снежні 1941 г.
ЛЮЛЬЕЎ Калман, расстраляны ў снежні 1941 г.
МАРЦІНОВІЧ Міхаіл, падарваўся на міне ў 1944 г.
ПІГУЛЕЎСКАЯ Вольга Іванаўна (1931 г.), спалена ў 1944 г.
ПІГУЛЕЎСКАЯ Матруна Агееўна (1918 г.), спалена ў 1944 г.
ПІГУЛЕЎСКАЯ Матруна (1918 г.), спалена ў 1944 г.
ПІГУЛЕЎСКАЯ Наталля Фёдараўна (1890 г.), спалена ў 1944 г.
ПІГУЛЕЎСКІ Васіль Іванавіч (1929 г.), спалены ў 1944 г.
ПІГУЛЕЎСКІ Іван Сцяпанавіч (1895 г.), спалены ў 1944 г.
ПІГУЛЕЎСКІ Мікалай (1940 г.), спалены ў 1944 г.
ПІГУЛЕЎСКІ Рыгор (1910 г.), спалены ў 1944 г.
ПІГУЛЕЎСКІ Рыгор Іванавіч (1917 г.), спалены ў 1944 г.
ПІГУЛЕЎСКІ Уладзімір Уладзіміравіч (1938 г.), спалены ў 1944 г.
ПІЛЕВІЧ Анатоль (1902 г.), расстраляны ў 1942 г.
ПРАКАПЕНКА Еўдакія, расстраляна з двума дзецьмі ў 1943 г.
САМБУК Васіль Васільевіч (1926 г.), закатаваны ў 1942 г.
САМБУК Вера Васільеўна (1924 г.), закатавана ў 1942 г.
САМБУК Еўдакія Пятроўна (1895 г.), спалена ў 1944 г.
СІГАЙ Васіль Акімавіч (1920 г.), падарваўся на міне ў 1944 г.
СІГАЙ Павел Фёдаравіч, падарваўся на міне ў 1944 г.
СУХАДОЛЬСКІ Залман, расстраляны ў снежні 1941 г.
СЯЎРУК Лілія Аляксееўна (1939 г.), расстраляна ў 1942 г.

СЯЎРУК Матруна Васільеўна (1913 г.), расстраляна ў 1942 г.
СЯЎРУК Матруна Васільеўна (1938 г.), расстраляна ў 1942 г.
СЯЎРУК Тамара Аляксееўна (1932 г.), расстраляна ў 1942 г.
ТАРАСЕВІЧ Аляксандр Мікалаевіч (1939 г.), расстраляны ў 1942 г.
ТАРАСЕВІЧ Любоў (1914 г.), расстраляна ў 1942 г.
ТАРАСЕВІЧ Марыя Мікалаеўна (1937 г.), расстраляна ў 1942 г.
ТАРАСЕВІЧ Яфім Васільевіч (1912 г.), расстраляны ў снежні 1942 г.
ТАРУН, падарваўся на міне ў 1944 г.
ТУКАЙ Сяргей, спалены ў 1944 г.
УРЭЦКАЯ Ганна (1909 г.), расстраляна ў снежні 1941 г.
ФУРМАН Рыва, расстраляна ў снежні 1941 г.
ХУСЕНСКІ Куся (1907 г.), расстраляны ў снежні 1941 г.
ЦВАСМАН Элька (1924 г.), расстраляна ў снежні 1941 г.
ШМАТКОВА, расстраляна ў 1942 г.
ШМАТКОВА Вольга Іванаўна (1910 г.), расстраляна ў 1942 г.
ШМАТКОВА Надзея (1932 г.), расстраляна ў 1942 г.
ШМАТКОВА Святлана Паўлаўна (1933 г.), расстраляна ў 1942 г.
ШМАТКОЎ Віктар Паўлавіч (1940 г.), расстраляны ў 1942 г.
ШМАТКОЎ Фелікс (1939 г.), расстраляны ў 1942 г.
ШЫМАНЕЦ Ніна Аляксееўна (1926 г.), спалена ў 1944 г.

ВЁСКА РАДКАЎ

ГРЫНЕВІЧ Васіль Нікіфаравіч (1932 г.), загінуў у 1944 г.
ДЗМІТРОВІЧ Іван Максімавіч (1892 г.), расстраляны ў 1944 г.

ВЁСКА РОГ

ГЕРАСІМЕНКА Анастасія Елісееўна (1926 г.), прапала без вестак у Германіі.
ГЕРАСІМЕНКА Антон Антонавіч (1864 г.), расстраляны ў 1944 г.
ГЕРАСІМЕНКА Вольга Антанінаўна (1926 г.), прапала без вестак у Германіі.
ГЕРАСІМЕНКА Маланння (1864 г.), расстраляна ў 1944 г.
ГЕРАСІМЕНКА Праскоўя М. (1874 г.), расстраляна ў 1944 г.
ГЕРАСІМЕНКА Уладзімір Кірылавіч (1870 г.), загінуў у 1944 г.
САМБУК Стэфан Сямёнавіч (1880 г.), расстраляны ў 1944 г.

ВЁСКА ХУСНАЕ

ГЕРАСІМЕНКА Сяргей (1867 г.), забіты ў 1944 г.
НІКАНОВІЧ Мікалай, расстраляны ў 1942 г.
ПАПОК Адам Кузьміч (1926 г.), расстраляны ў 1943 г.
ПАПОК Антаніна Кузьмінічна, забіта ў 1941 г.
ПАПОК Васіль Мацвеевіч (1927 г.), падарваўся на міне ў 1944 г.
ПАПОК Дзмітрый Мікалаевіч (1941 г.), спалены ў 1944 г.
ПАПОК Ефрасіння Дзмітрыеўна (1910 г.), забіта ў 1944 г.
ПАПОК Ісак Адамавіч (1910 г.), расстраляны ў 1944 г.
ПАПОК Кузьма (1902 г.), расстраляны ў 1943 г.
ПАПОК Мікалай Іванавіч (1914 г.), спалены ў 1944 г.
ПОЛЯК Андрэй (1860 г.), забіты ў 1944 г.
ПОЛЯК Варвара (1870 г.), забіта ў 1944 г.
ПОЛЯК Еўдакія Дзмітрыеўна (1909 г.), павешана ў 1944 г.
ПОЛЯК Іван (1922 г.), расстраляны ў 1943 г.
ПОЛЯК Любоў Максімаўна (1937 г.), спалена ў 1943 г.
ПОЛЯК Марфа (1870 г.), забіта ў 1944 г.
ПОЛЯК Марыя Васільеўна (1920 г.), павешана ў 1944 г.
ПОЛЯК Мікалай Сямёнавіч (1890 г.), спалены ў 1944 г.
ПОЛЯК Назар Мікалаевіч (1906 г.), расстраляны ў 1944 г.
ПОЛЯК Наталля (1885 г.), спалена ў 1943 г.
ПОЛЯК Наталля (1886 г.), спалена ў 1944 г.
ПОЛЯК Павел Адамавіч (1909 г.), расстраляны ў 1944 г.
ПОЛЯК Сяргей Анікеевіч (1924 г.), спалены ў 1944 г.
ПОЛЯК Уладзімір (1921 г.), расстраляны ў 1943 г.
ПОЛЯК Фядора Мікалаеўна (1915 г.), спалена ў 1944 г.
ПОЛЯК Якім Дзмітрыевіч (1918 г.), павешаны ў 1944 г.
ПОЛЯК Яўгенія (1882 г.), забіта ў 1943 г.
ПРАКАПЕНКА Елісей (1910 г.), загінуў у 1943 г.
ПЫРКО Адам Стэфанавіч (1882 г.), спалены ў 1943 г.
ПЫРКО Сава (1904 г.), падарваўся на міне ў 1944 г.
ПЫРКО Уладзімір Мікалаевіч (1927 г.), расстраляны ў 1944 г.
РАБЯНОК Фядора Мікалаеўна, спалена ў 1944 г.
САМБУК Ілья (1895 г.), забіты ў 1944 г.
САМБУК Праскоўя Ісакаўна (1921 г.), загінула ў канцлагеры.
СЦЯПУК Васіль Трафімавіч (1922 г.), , павешаны ў 1943 г.

СЦЯПУК Карп Майсеевіч (1893 г.), загінуў у канцлагеры.
СЦЯПУК Матруна (1860 г.), забіта ў 1944 г.
ХОДЗЬКА Ісак (1917 г.), падарваўся на міне ў 1944 г.
ХОДЗЬКА Павел Майсеевіч (1936 г.), падарваўся на міне ў 1944 г.
ХОДЗЬКА Соф'я Сямёнаўна (1925 г.), загінула ў канцлагеры.
ХОДЗЬКА Фёдар (1932 г.), падарваўся на міне ў 1944 г.

СНЯДЗІНСКІ СЕЛЬСКІ САВЕТ

ВЁСКА БЕЛІН

ГАЛЕНЯ Адальфіна Сцяпанаўна (1895 г.)
ГАЛЕНЯ Ігнат Сцяпанавіч (1890 г.)
ГАЛЕНЯ Тодар Сцяпанавіч (1894 г.)
ГОЛІК Вольга Казіміраўна (1934 г.)
ГОЛІК Марфа Яўсееўна (1915 г.)
ГОЛІК Ніна Казіміраўна (1936 г.)
ГУДУЛЬСКАЯ Ева Адамаўна (1939 г.)
ГУДУЛЬСКАЯ Ромця Ігнатаўна (1903 г.)
ГУДУЛЬСКІ Адам Васільевіч (1898 г.)
ГУДУЛЬСКІ Віктар Адамавіч (1930 г.)
ЕРМАЛОВІЧ Марта Дудзічна (1881 г.)
ЗАНКЕВІЧ Анастасія Сцяпанаўна (1900 г.)
ЗАНКЕВІЧ Марыя Яфімаўна (1924 г.)
ЗАНКЕВІЧ Таццяна Рыгораўна (1909 г.)
КОРЗУН Ганна Яўсееўна (1894 г.)
КОРЗУН Ніна Яўсееўна (1928 г.)
КОРЗУН Марыя Яўсееўна (1918 г.)
КОРЗУН Уладзімір (1941 г.)
ЛАДЗІНСКІ Адам Фёдаравіч (1895 г.)
ЛЮБІМАВА Ніна Іванаўна (1941 г.)
МАСЛА Ганна Данілаўна (1900 г.)
МАСЛА Ганна Уладзіміраўна (1929 г.)
НОВАК Аляксандр Пятровіч (1934 г.)
ПЯТРОВІЧ Марыя Ігнатаўна (1880 г.)
ХАЛЬЧЭНЯ Віктар Дзмітрыевіч (1930 г.)
ШАРУБА Ганна Людвігаўна (1904 г.)
ШАРУБА Ярмола Іванаўна (1890 г.)

ВЁСКА МАРДЗВІН

БАТАН Наталля Андрэеўна (1887 г.)
БУРАКЕВІЧ Аляксей Мікалаевіч (1929 г.)
БУРАКЕВІЧ Андрэй Адамавіч (1929 г.)
БУРАКЕВІЧ Апанас (1905 г.)
БУРАКЕВІЧ Вольга Мікалаеўна (1901 г.)
БУРАКЕВІЧ Ганна Іванаўна (1878 г.)
БУРАКЕВІЧ Канстанцін (1928 г.)
БУРАКЕВІЧ Канстанцін (1928 г.)
БУРАКЕВІЧ Матруна Фёдараўна (1867 г.)
БУРАКЕВІЧ Сава Сцяпанавіч (1899 г.)
БУРАКЕВІЧ Сынклета Юркаўна (1878 г.)
БУРАКЕВІЧ Якаў Міхайлавіч (1891 г.)
ГАЛОТА Іван Сцяпанавіч (1879 г.)
ЖУКАВЕЦ Амяльян Мікалаевіч (1896 г.)
КЛІМЕНКА Якаў Іванавіч (1902 г.)
КУЦЬКО Вольга Адамаўна (1920 г.)
ПАШУК Вольга Канстанцінаўна (1908 г.)
ПАШУК Галіна Канстанцінаўна (1928 г.)
ПАШУК Сынклета Іванаўна (1901 г.)
ШНЧУК Ганна Іванаўна (1893 г.)
ПРЫКОТА Андрэй Андрэевіч (1892 г.)
ПРЫКОТА Ганна Іванаўна (1908 г.)
ПРЫКОТА Захарыя Андрэеўна (1882 г.)
ПРЫКОТА Надзея Іванаўна (1908 г.)
ПРЫКОТА Пётр Захаравіч (1929 г.)
ХАЛЬЧЭНЯ Тэкля Савічна (1916 г.)
ХАМЕЦ Марта Нікіфараўна (1885 г.)
ХАМЕЦ Параска Васільеўна (1885 г.)
ХАМЕЦ Сямён Фёдаравіч (1922 г.)
ЮЧКО Апанас Рыгоравіч (1925 г.)
ЮЧКО Аўдоцця Якаўлеўна (1891 г.)
ЮЧКО Вольга Канстанцінаўна (1821 г.)
ЮЧКО Іван Рыгоравіч (1927 г.)
ЮЧКО Сцепаніда Данілаўна (1871 г.)
ЮЧКО Юрый Сцяпанавіч (1870 г.)
ЮЧКО Яфім'я Фёдараўна (1887 г.)
ЯЎЛАШ Алена Юстынаўна (1923 г.)

ВЁСКА СНЯДЗІН

ДАМАСЕВІЧ Валянцін Фёдаравіч (1932 г.)
ДАМАСЕВІЧ Васіль Фёдаравіч (1933 г.)
ДАМАСЕВІЧ Канстанцін С. (1927 г.)
ДАМАСЕВІЧ Лідзія Лаўрэнаўна (1909 г.)
ДАМАСЕВІЧ Надзея Пятроўна (1900 г.)
ЗАНКЕВІЧ Вольга Сцяпанаўна (1919 г.)
ЗАНКЕВІЧ Ганна Аляксандраўна (1924 г.)
ЗАНКЕВІЧ Надзея Лаўрэнаўна (1924 г.)
КАРЖАНОЎСКІ Сцяпан Якаўлевіч (1905 г.)
ЛІТНЕР Вольга Апанасаўна (1898 г.)
ЛІТНЕР Надзея Апанасаўна (1904 г.)
МАРОЗЬКА Алена Сцяпанаўна (1880 г.)
МАРЦЫНКЕВІЧ Піліп Дзмітрыевіч (1897 г.)
МАРЦЫНКЕВІЧ Ульяна Фёдараўна (1886 г.)
МАРЦЫНКЕВІЧ Юрый Пятровіч (1894 г.)
МАСЛА Яфім Пятровіч (1899 г.)
НОВАК Аляксандр Іванавіч (1883 г.)
ПЛЕЦКАЯ Юстына Рыгораўна (1887 г.)
РАДЗІНОВІЧ Іван Іосіфавіч (1901 г.)
РУБЧЭЎСКАЯ Любоў Кузьмінічна (1887 г.)
РУБЧЭЎСКІ Андрэй Каленікавіч (1895 г.)
РУЦКАЯ Ева Васільеўна (1898 г.)
РУЦКАЯ Надзея Мікалаеўна (1900 г.)
РУЦКІ Пётр Васільевіч (1897 г.)
РУЦКІ Пётр Дзянісавіч (1909 г.)
ТРАЯНОЎСКАЯ Аксенія Іванаўна (1908 г.)
ТРАЯНОЎСКАЯ Арына Іванаўна (1898 г.)
ТРАЯНОЎСКАЯ Арына Рыгораўна (1880 г.)
ТРАЯНОЎСКІ Мікалай Кузьміч (1925 г.)
ХАЛЬЧЭНЯ Віктар Рыгоравіч (1927 г.)
ШОЛКАВІЧ Іван Лук'янавіч (1930 г.)
ЯСТРЭМСКАЯ Марта Рыгораўна (1896 г.)
ЯСТРЭМСКАЯ Фёкла Іванаўна (1916 г.)
ЯСТРЭМСКІ Уладзімір Паўлавіч (1937 г.)

ВЁСКА СУДЗІБАР

ДАМАСЕВІЧ Галіна Ільінічна (1922 г.)
КАРАСЬ Ульяна (1901 г.)
МАРЦЫНКЕВІЧ Аляксандр (1932 г.)
ЯЦКА Ганна (1915 г.)

ВЁСКА ТАРГАШЫН

ДАРЫНСКАЯ Валянціна Антонаўна (1924 г.)
ДАРЫНСКАЯ Наталля Мікалаеўна (1922 г.)
РУБЧЭЎСКАЯ Надзея Васільеўна (1920 г.)
РУБЧЭЎСКІ Васіль Іванавіч (1895 г.)
РУЦКІ Апанас Пятровіч (1894 г.)
РУЦКІ Мікалай Апанасавіч (1922 г.)
САВІЦКАЯ Параска Рыгораўна (1886 г.)
САВІЦКАЯ Яўгенія Пятроўна (1908 г.)
САВІЦКІ Васіль Рыгоравіч (1882 г.)
ТРАЯНОЎСКАЯ Клаўдзія Пятроўна (1915 г.)

ЧАЛЮШЧАВІЦКІ СЕЛЬСКІ САВЕТ

ВЁСКА ВЯЛІКАЕ ПОЛЕ

МАЗАЙ Іван Кірылавіч (1903 г.)
МАЗАЙ Надзея Усцінаўна (1920 г.)
ШУРПАЧ Васіль Нічыпаравіч (1890 г.)
ШУРПАЧ Марыя Карпаўна (1910 г.)

ВЁСКА ДРУГАЯ СЛАБОДКА

АЎДЗЕЙЧЫК Аўдоцця (1902 г.), расстраляна 20.12.1943 г.
АЎДЗЕЙЧЫК Іван Адамавіч (1927 г.), забіты 20.12.1943 г.
АЎДЗЕЙЧЫК Уладзімір Адамавіч (1925 г.), забіты 20.12.1943 г.
КАРОТКІ Марцін Патапавіч (1905 г.), загінуў 10.2.1944 г.
КАРОТКІ Мікалай Амяльянавіч (1928 г.), забіты 20.3.1944 г.
КАРОТКІ Сава Палікарпавіч (1869 г.), загінуў 5.3.1944 г.
КАРОТКІ Фама Амбросьевіч (1886 г.), забіты 20.3.1944 г.
МАЁРЧЫК Фёдар Піліпавіч (1927 г.)
МАЗАЙ Ганна Аляксандраўна (1900 г.), спалена 10.2.1944 г.
МАЗАЙ Ганна Лазараўна (1939 г.), спалена 10.2.1944 г.
МАЗАЙ Людвіна Лазараўна (1930 г.), спалена 10.2.1944 г.
МАЗАЙ Фядосся Савічна (1900 г.), спалена 10.2.1944 г.
ПІНЧУК Марыя Сцяпанаўна (1869 г.), расстраляна 10.2.1944 г.
СІДАРЧУК Васіль Іванавіч (1926 г.), забіты 20.3.1944 г.
СКАПЕЦ Васіліса Іванаўна (1900 г.), загінула 20.3.1944 г.

ВЁСКА ДУБРОВА

АЛЬХІМОВІЧ Міхаіл Уладзіміравіч (1943 г.), загінуў 15.5.1944г.
БАТУРЭВІЧ Марыя Іванаўна (1868 г.), загінула 20.3.1944 г.
ВОРАНАЎ Леанід Пятровіч (1940 г.), загінуў у маі 1944 г.
ВОРАНАВА Ніна Пятроўна (1943 г)., загінула ў маі 1944 г.
ГОЛУБ Валянціна Пятроўна (1939 г.), загінула ў маі 1944 г.
ЖУКОЎСКАЯ Браніслава (1874 г.), загінула ў красавіку 1944 г.
ЗБОРЫНА Соф'я Мікалаеўна (1918 г.), загінула ў маі 1944 г.
МІХНЕВІЧ Еўдакія Данілаўна (1928 г.), загінула ў красавіку 1944 г.
ПЯТКЕВІЧ Паліна Мікалаеўна (1897 г.), загінула ў сакавіку 1944 г.
ПЛЫШЭЎСКІ Адам Рыгоравіч (1941 г.), закатаваны ў маі 1944 г.
РАКІЦКАЯ Марыя (1872 г.), загінула ў маі 1944 г.
РАКІЦКІ Павел (1873 г.), забіты 1.5.1944 г.
РУДЗІНСКАЯ Вольга Іванаўна (1929 г.), загінула ў маі 1944 г.
РУДЗІНСКАЯ Ганна Мікалаеўна (1894 г.), загінула ў студзені 1944 г.
СЯЎРУК Сцяпан Сяргеевіч (1894 г.), закатаваны ў 1944 г.
СКОРЫ Адам Іванавіч (1944 г.), загінуў у маі 1944 г.
ТАЛКАВЕЦ Надзея Андрэеўна (1912 г.), загінула ў маі 1944 г.
ТАРАСЕВІЧ Еўдакія П. (1892 г.), загінула ў маі 1944 г.
ТАРАСЕВІЧ Іван Сцяпанавіч (1893 г.), загінуў у 1944 г.
ТАРАСЕВІЧ Іларыён Гаўрылавіч (1872 г.), закатаваны ў маі 1944 г.
ТАРАСЕВІЧ Марыя Фёдараўна (1887 г.), загінула ў маі 1944 г.
ТАРАСЕВІЧ Мікалай Канстанцінавіч (1873 г.), закатаваны ў 1944 г.
ТАРАСЕВІЧ Праскоўя Фёдараўна (1892 г.), забіта ў студзені 1944 г.
ШПАК Купрыян Яфрэмавіч (1868 г.), загінуў у сакавіку 1944 г.

ВЁСКА ЗАЛЕССЕ

АСАЦКАЯ Вольга Сямёнаўна (1934 г.), закатавана ў 1944 г.
АСАЦКАЯ Еўдакія (1891 г.), загінула ў сакавіку 1944 г.
БАРАНОЎСКАЯ Аўдоцця Пятроўна (1885 г.), закатавана ў лагеры ў маі 1944 г.
БАРАНОЎСКІ Анатоль Севасцьянавіч (1924 г.), загінуў у час бамбёжкі ў 1944 г.
БАРАНОЎСКІ Міхаіл Карлавіч (1877 г.), забіты ў маі 1944 г.
БЕНЦ Усцінпя Рыгораўна (1882 г.), закатавана ў сакавіку 1944 г.

ГАНУСЕВІЧ Агапа Міхайлаўна (1891 г.)

ГАНУСЕВІЧ Адам Арыёнавіч (1903 г.), забіты ў 1943 г.

ГАНУСЕВІЧ Арсень Лявонавіч (1942 г.) загінуў у сакавіку 1944 г.

ГАНУСЕВІЧ Ганна (1898 г.), расстраляна ў чэрвені 1944 г.

ГАНУСЕВІЧ Ганна Іўеўна (1911 г.), забіта ў 1944 г.

ГАНУСЕВІЧ Мікалай Сцяпанавіч (1870 г.), расстраляны ў 1943 г.

ГАНУСЕВІЧ Мікіта Кузьміч (1906 г.)

ГАПОНЧЫК Іван Гардзеевіч (1912 г.), прапаў без вестак.

ДЗЕГЯЛЕВІЧ Іван Якаўлевіч (1881 г.), загінуў у сакавіку 1944 г.

ДЗЕГЯЛЕВІЧ Кацярына (1883 г.), закатавана ў сакавіку 1944 г.

ДЗЯГЕЛЬКА Міхаіл Іванавіч (1923 г.), загінуў у 1944 г.

ЕЎТУШЭНКА Акуліна Якаўлеўна (1884 г.), закатавана ў лютым 1944 г.

ЕЎТУШЭНКА Анісім Маісеевіч (1933 г.), угнаны ў Германію ў 1943 г., прапаў без вестак.

ЕЎТУШЭНКА Валент Маісеевіч (1935 г.), угнаны ў Германію ў 1943 г., прапаў без вестак.

ЕЎТУШЭНКА Прохар Дзянісавіч (1875 г.), забіты 26.6.1944 г.

ЖУКОЎСКАЯ Ганна Дзмітрыеўна (1870 г.), расстраляна ў сакавіку 1944 г.

ЖУКОЎСКІ Анатоль Аляксандравіч (1925 г.), падарваўся на міне ў 1944 г.

ЖУКОЎСКІ Юрый Пілілавіч (1912 г.), расстраляны ў 1944 г.

КРАСОЎСКАЯ Юзэфа (1912 г.), закатавана ў сакавіку 1944 г.

ЛОПУХ Васіль Дзянісавіч (1886 г.), загінуў у сакавіку 1944 г.

ЛОПУХ Іосіф Андрэевіч (1876 г.), расстраляны ў студзені 1944 г.

ЛОПУХ Марыя Іосіфаўна (1881 г.), загінула ў сакавіку 1944 г.

ЛОПУХ Кацярына Макараўна (1900 г.), закатавана ў сакавіку 1944 г.

МАЖЭЙКА Адам Міхайлавіч (1931 г.), падарваўся на міне ў 1944 г.

МАРГУН Афанасій Яфімавіч (1864 г.), забіты ў маі 1944 г.

МАРГУН Сяргей Рыгоравіч (1891 г.), загінуў у 1943 г.

МІХНЕВІЧ Віктар Рыгоравіч (1926 г.), падарваўся на міне ў 1944 г.

МІХНЕВІЧ Лідзія Рыгораўна (1935 г.), падарвалася на міне ў 1943 г.

ПЕРАГУД Вера (1870 г.), загінула ў маі 1944 г.

РАДЗІВОНАВА Агапа Іванаўна (1907 г.), закатавана ў красавіку 1944 г.

СКОРАЯ Настасся Фёдараўна (1890 г.), загінула ў маі 1944 г.

ШУМСКІ Міхаіл (1870 г.), забіты ў сакавіку 1944 г.

ШУМСКАЯ Марыя (1874 г.), закатавана ў сакавіку 1944 г.

ВЁСКА ПЕРАБІТАЯ ГАРА

БАГУК Васіль Іванавіч (1925 г.), расстраляны ў 1942 г.

ТАРАСЕВІЧ Уладзімір Аркадзьевіч (1927 г.), падарваўся на міне ў 1942 г.

ВЁСКА ЧАЛЮШЧАВІЧЫ

Ліхую гадзіну перажылі людзі 22 чэрвеня 1942 г., калі ў вёсцы лютаваў карны атрад...

АЛЕКСЕЕВІЧ Віктар Мікалаевіч (1941 г.), спалены 22.6.1942 г.

АЛЕКСЕЕВІЧ Мая Мікалаеўна (1938 г.), спалена 22.6.1942 г.

АЛЬХІМОВІЧ Антон Антонавіч (1932 г.), расстраляны ў лютым 1943 г.

АРЦЮХ Васіліна Сяргееўна (1924 г.), спалена 22.6.1942 г.

АРЦЮХ Пелагея Тодараўна (1884 г.), загінула 22.6.1942 г.

АРЫНОВІЧ Аверкій Якаўлевіч (1880 г.), спалены 22.6.1943 г.

АРЫНОВІЧ Марына Аляксандраўна (1880 г.), забіта 22.6.1943 г.

АРЫНОВІЧ Міхаіл Аверкіевіч (1905 г.), расстраляны 20.2.1943 г.

БЕЛЬСКАЯ Вольга Прохараўна (1927 г.), забіта 20.1.1943 г.

БЕЛЬСКАЯ Клаўдзія Прохараўна (1920 г.), расстраляна ў 1942 г.

БЕЛЬСКАЯ Марына Фядосаўна (1880 г.), забіта 20.1.1943 г.

БЕЛЬСКІ Аксент Прохаравіч (1919 г.), расстраляны 23.7.1942 г.

БЕЛЬСКІ Мікалай Пракопавіч (1927 г.), вывезены ў Германію і загінуў у 1943 г.

БЕЛЬСКІ Прохар Пятровіч (1878 г.), забіты 20.1.1943 г.

БЕЛЬСКІ Якаў Прохаравіч (1926 г.), загінуў у канцлагеры ў Германіі.

БУХТАРЭВІЧ Яўген Арсенцьевіч (1928 г.), падарваўся на міне ў 1944 г.

ВАЛЕЖЫК Мальвіна (1900 г.), расстраляна 10.3.1943 г.

ГРУШКО Аляксей (1903 г.), забіты 10.1. 1944 г.

ГУЗАВЕЦ Георгій Лук'янавіч (1908 г.), забіты ў 1941 г.

ДЗЕНІСЕВІЧ Іван Андрэевіч (1923 г.), расстраляны 20.1.1943 г.

ДЗЕНІСЕВІЧ Таццяна (1908 г.), падарвалася на міне ў 1944 г.

ДРАБІК Станіслаў Станіслававіч (1924 г.), забіты ў 1941 г.

ЖУКОЎСКАЯ Агрыпіна Пятроўна (1900 г.), расстраляна 10.3.1944 г.

ЖУКОЎСКАЯ Вікторыя (1900 г.), спалена 22.6.1942 г.

ЖУКОЎСКАЯ Марына Якаўлеўна (1903 г.), расстраляна 10.2.1944 г.

ЖУКОЎСКАЯ Наталля Осіпаўна (1913 г.), расстраляна 1.3.1944 г.

ЖУКОЎСКАЯ Праскоўя Рыгораўна (1866 г.), загінула 10.3.1944 г.

ЖУКОЎСКІ Андрэй Паўлавіч (1872 г.), расстраляны 10.3.1944 г.

ЖУКОЎСКІ Мікалай Аляксандравіч (1937 г.), падарваўся на міне ў 1944 г.

ЖУКОЎСКІ Міхаіл Фёдаравіч (1924 г.), расстраляны ў 1943 г.

ЖУРАВЕЛЬ Абрам (1880 г.), спалены 22.6. 1942 г.

ЖУРАВЕЛЬ Еўмель, разам з жонкай і чатырма дзецьмі спалены 22.6.1942 г.

ЖУРАВЕЛЬ Цодзік, яго жонка і дзеці — **Борух, Гірш, Любоў, Малка** спалены 22.6. 1942 г.

КАЛЯДА Агрыпіна Навумаўна (1880 г.), забіта 22.2.1944 г.

КАЛЯДА Мікалай Іванавіч (1929 г.), расстраляны ў 1944 г.

КАЛЯДА Пётр Сямёнавіч (1910 г.), загінуў 24.4.1944 г.

КАРОТКАЯ Марыя Паўлаўна (1900 г.), расстраляна 10.3.1944 г.

КАРОТКАЯ Сцепаніда Марцінаўна (1904 г.), расстраляна 1.10.1944 г.

КАРОТКІ Аляксандр Андрэевіч (1880 г.), забіты ў 1943 г.

КОЗІК Маісей Піліпавіч (1884 г.), расстраляны 15.2.1944 г.

КОЗІНЕЦ Арцём Пятровіч (1883 г.), загінуў 1.3.1944 г.

КОЗІНЕЦ Васіль Мяфодзьевіч, падарваўся на міне ў 1944 г.

КОЗІНЕЦ Дзмітрый (1884 г.), забіты 22.2. 1944 г.

КОЗІНЕЦ Макар Цітавіч (1893 г.), расстраляны ў 1943 г.

КОЗІНЕЦ Марта (1880 г.), расстраляна 10.3. 1944 г.

КОЗІНЕЦ Рыгор Арсенцьевіч (1912 г.), расстраляны 1.3.1944 г.

КОЗІНЕЦ Фядора (1910 г.), загінула 22.6. 1943 г.

КУЛАКОЎСКІ Мікалай Л. (1885 г.), забіты 5.1.1944 г.

ЛАБОВІЧ Аляксандра (1922 г.), расстраляна 30.1.1944 г.

МАЕР Іван Кірылавіч (1887 г.), забіты 28.5.1944 г.

МАЁРЧЫК Ерафей Паўлавіч (1913 г.), падарваўся на міне ў 1944 г.

МАЗАЙ Іван Дзмітрыевіч (1942 г.), расстраляны 22.6.1943 г.

МАЗАЙ Іван Іосіфавіч (1897 г.), забіты 20.2.1944 г.

МАЗАЙ Іван Лявонавіч (1888 г.), забіты 20.2.1944 г.

МАЗАЙ Ірына Фёдараўна (1900 г.), падарвалася на міне ў 1944 г.

МАЗАЙ Ісак Іванавіч (1912 г.), расстраляны 20.1.1941 г.

МАЗАЙ Маланія Яфімаўна (1880 г.), забіта 22.6.1943 г.

МАЗАЙ Макрына Ануфрыеўна (1880 г.), расстраляна 22.6.1943 г.

МАЗАЙ Сяргей Іосіфавіч (1908 г.), расстраляны 22.6.1943 г.

МАЗАЙ Сцяпан Архіпавіч (1927 г.), расстраляны 25.6.1943 г.

МАЗАЙ Якаў Паўлавіч (1908 г.), забіты ў 1941 г.

НІКАЛАЕНКА Іван (1912 г.), расстраляны 20.1.1944 г.

ПАЎЛЮЧОК Агрыпіна Якаўлеўна (1880 г.), забіта ў чэрвені 1943 г.

ПАЎЛЮЧОК Наталля Міхайлаўна (1905 г.), расстраляна з дочкамі **Марыяй і Ядзвігай** 10.1. 1943 г.

ПАЎЛЮЧОК Павел Аляксеевіч (1880 г.), расстраляны 10.1.1943 г.

ПАЎЛЮЧОК Хрысціна (1918 г.), з двума дзецьмі расстраляна ў 1941 г.

ПЕРАХОЦКІ Павел Сцяпанавіч (1883 г.), расстраляны ў 1943 г.

ПЛАВІНСКАЯ Ніна Андрэеўна (1914 г.), спалена 22.6.1942 г.

ПРАХОЦКАЯ Ануся (1880 г.), забіта 5.1. 1944 г.

САРОЧЫК Аўдоцця Іванаўна (1880 г.), забіта 22.6.1943 г.

САРОЧЫК Ганна Васільеўна, расстраляна ў 1943 г. у Капаткевічах.

САРОЧЫК Ганна Ігнатаўна (1904 г.), забіта 22.7.1944 г.

САРОЧЫК Дзяніс Юр'евіч, расстраляны ў 1943 г. у Капаткевічах.

САРОЧЫК Сямён Юр'евіч (1866 г.), забіты 8.1.1944 г.

СТАРЫНСКАЯ Марыя (1896 г.), забіта 8.8.1944 г.

ТРАПЕЗА Аркадзій Сяргеевіч (1928 г.), расстраляны 30.1.1944 г.

ТРАПЕЗА Сяргей Аркадзьевіч (1900 г.), загінуў 30.1.1944 г.

ХАНЧЭЎСКІ Пётр Сцяпанавіч (1888 г.), расстраляны 1.3.1944 г.

ХАНЧЭЎСКАЯ Ульяна Фядосаўна (1874 г.), спалена 20.2.1944 г.

ХАРЛАНЧУК Елізавета (1909 г.), загінула 22.6.1942 г.

ХАРЛАНЧУК Надзея Раманаўна (1940 г.), спалена 22.6.1942 г.

ХАРЛАНЧУК Наталля Паўлаўна (1880 г.), спалена 22.6.1942 г.

ЦЯРЭШЧАНКА Матруна Барысаўна (1917 г.), падарвалася на міне ў 1945 г.

ЧАУС Рыгор Міхайлавіч (1918 г.), расстраляны 20.1.1943 г.

ШУРПАЧ Васіль Мікітавіч (1886 г.), забіты 4.3.1944 г.

ШУРПАЧ Рыгор Мікалаевіч (1870 г.), забіты 4.3.1944 г.

ЮДЫЦКАЯ Матруна (1890 г.), загінула 7.3. 1944 г.

ЯСЬКОЎ Міхаіл Лявонавіч (1880 г.), расстраляны 28.2.1942 г.

Свята са слязамі на вачах...

Восенню 1943 г. Чырвоная Армія ўступіла на тэрыторыю Беларусі. Пачалося вызваленне рэспублікі ад нямецка-фашысцкіх захопнікаў. 26 лістапада воіны Чырвонай Арміі ўвайшлі ў Гомель. Воінамі 65-й і 61-й армій 14 студзеня 1944 г. вызвалены Калінкавічы і Мазыр. Баявыя дзеянні набліжаліся да граніц Капаткевіцкага і Петрыкаўскага раёнаў. Войскі ставілі мэтай выкарыстаць маразы, каб фарсіраваць рэкі, якія былі на іх шляху. Вораг з усіх сіл імкнуўся затрымацца на гэтых натуральных рубяжах. Па даных партызан, у раёне населеных пунктаў Навасёлкі, Пціч, Вялаўск, Петрыкаў, Капцэвічы дыслацыравалася каля 7500 нямецкіх салдат.

Цяжкімі рубяжамі для нашых войск былі рэчкі Трэмля і Пціч. Маразы часта змяняліся адлігамі, лёд тонкі. Перад наступаючымі войскамі была пастаўлена задача фарсіраваць рэкі і працягваць наступленне. З 8 студзеня па 8 лютага 1944 г. працягвалася наступальная Калінкавіцка-Мазырская аперацыя войск левага крыла Беларускага фронту, якім камандаваў генерал арміі К. К. Ракасоўскі. На тэрыторыі раёна баявыя дзеянні вяла 61-я армія пад камандаваннем генерал-лейтэнанта П. А. Бялова, партызаны Гомельскага і Пінскага злучэнняў. У выніку аперацыі савецкія войскі прасунуліся наперад на 60 км, адкінулі ворага да р. Пціч і ў раён Петрыкава.

Каб забяспечыць адыход сваіх часцей з-пад удараў нашых войск, вораг да поўдня 28 студзеня 1944 г. упарта абараняў в. Церабаў. Аваладанне гэтага населенага пункта забяспечыла б нашым часцям падыход да ракі Пціч. Бой за Церабаў вяла 76-я гвардзейская дывізія. Нашым войскам даводзілася з вялікай крывёю адваёўваць кожны метр. Немцы ў ноч на 29 студзеня падпалілі заходнюю частку вёскі. У 13 гадз. часці дывізіі, пераадолеўшы супраціўленне ворага, авалодалі паўночна-ўсходняй часткай Церабава і да наступлення ночы працягвалі бой. 29 студзеня ў 2 гадз. першыя групы 237-га і 239-га гвардзейскіх стралковых палкоў пачалі фарсіраваць р. Трэмля, аўтаматчыкі завязалі вулічны бой. Да 6 гадз. вёска была поўнасцю ачышчана ад ворага. Часці дывізіі выйшлі на рубеж 2 км на захад ад Церабава і завязалі бой.

Аваладанне населеным пунктам Церабаў дазволіла нашым войскам ачысціць усходні бераг р. Пціч, правесці разведку абароны ворага, падыходаў да ракі і 31 студзеня пераправіцца і замацавацца на правым беразе Пцічы. 29 студзеня ўзнавіла наступленне 81-я стралковая дывізія. У выніку наступальных дзеянняў 30 студзеня сіламі 519-га стралковага палка была ўзята в. Гарадзішча, а 467-ы стралковы полк авалодаў хутарам Усочы. З наступленнем цемры 519-ы полк фарсіраваў р. Пціч на захад ад Гарадзішча і захапіў плацдарм на заходнім беразе. 1 лютага 519-ы полк выйшаў на ўсход ад Паўлаўкі. Ноччу падраздзяленні 467-га палка таксама пераправіліся на заходні бераг Пцічы.

Раніцай 2 лютага падраздзяленні двух палкоў адбілі жорсткую контратаку ворага з напрамку Паўлаўкі. На наступны дзень пасля артылерыйскай падрыхтоўкі ва ўзаемадзеянні з 15-й стралковай дывізіяй нашы войскі перайшлі ў наступленне. На працягу двух дзён, пераадольваючы ўпартае супраціўленне ворага, часці рухаліся ў напрамку Паўлаўкі і замацаваліся ў гэтым раёне.

Успамінае ўдзельнік баёў за в. Церабаў І. Мяняйла. У канцы студзеня 1944 г. камандзір батальёна маёр Усцінаў даручыў камандзіру кулямётнай роты старшаму лейтэнанту П. Лакціёнаву перасекчы дарогу Церабаў – Капаткевічы і пры адыходзе гітлераўцаў закупорыць яе паміж непраходнымі балотамі.

— З Церабава да ракі Пціч адна дарога, дзе вы зробіце засаду. Будзьце гатовы сустрэць праціўніка. Лакціёнаў загадаў акапацца. У мокрым снезе гэта было вельмі нялёгка. З боку Церабава чулася

бесперапынная страляніна. І вось у туманнай імгле паказаліся постаці ворагаў. Кулямётчыкі першымі адкрылі агонь. Лейтэнант Д. Парашчын кіраваў боем на другім баку дарогі. Многія гітлераўцы адваяваліся ў тую раніцу на лясной дарозе ля Церабава.

Праз некаторы час ля раз'езда Малашэвічы загінуў старшы лейтэнант Лакціёнаў. Яму пасмяротна было прысвоена званне Героя Савецкага Саюза.

У лютым войскі 61-й арміі адбівалі контратакі ворага, якія імкнуўся вярнуць страчаныя пазіцыі, праводзілі частковую перагрупіроўку войск, падцягвалі артылерыю, папаўнялі боезапас, вялі глыбокую разведку абароны ворага. 55-я стралковая дывізія атрымала загад перабазіравацца з раёна Церабава і заняць абарону на рубяжы Скрыгалаў — Убарцкая Рудня. Праведзена перадыслакацыя і другіх падраздзяленняў. На 5 лютага істотных змяненняў лініі фронту не адбылося. Камандуючы 1-м Беларускім фронтам К. К. Ракасоўскі ў кнізе «Солдатский долг» пісаў:

«6 февраля положение на фронте не изменилось, и лишь 7 февраля 415-я стрелковая дивизия, наступая в общем направлении Ивашковичи, овладела д. Павловка и вела бой в 1 км северо-западнее. Остальные части дивизии находились на прежних рубежах.

8 февраля 23-я стрелковая дивизия с 3.00 продолжала наступление с задачей овладеть д. Колки, которая превращена противником в опорный пункт с круговой обороной, удерживаемый подразделениями 4-й танковой дивизии. Под сильным огнем противника 225-й и 117-й стрелковые полки переправились на западный берег р. Тремля и ворвались на юго-западную окраину Колок. Противник... силами до роты пехоты с двумя танками, 4 бронетранспортерами с пехотой контратаковал подразделения 225-го стрелкового полка и потеснил в рощу, что 1,5 км юго-западнее Колок. Переправа 89-го стрелкового полка на западный берег р. Тремля сдерживалась сильным огнем противника из района д. Колки».

19 лютага 89-ы стралковы корпус на працягу ночы вёў падрыхтоўку да наступлення. У 9 гадз. 30 мін сіламі 15-й і 23-й стралковых дывізій перайшоў у наступленне з задачай авалодаць в. Колкі. Воіны 15-й дывізіі, наступаючы з рубяжа Вострава, Загрэўкі, сутыкнуліся з моцным супраціўленнем ворага. Адбіўшы тры контратакі ворага, завязалі бой на паўночны ўсход ад в. Колкі. Лыжны батальён атрымаў загад выйсці ў тыл ворага і злучыцца з партызанамі. Лыжнікі былі спынены моцным агнём ворага і ўступілі ў бой каля в. Зублішча. 23-я дывізія мела задачу авалодаць в. Колкі з поўдня і вяла бой у 2 км ад вёскі.

Не змяніўся характар баявых дзеянняў і 20 лютага. Лыжны батальён, абышоўшы в. Зублішча, выйшаў у Белае Балота (у 5 км ад Лучыц) і злучыўся з партызанамі для сумеснага наступлення. Раніцай 21 лютага батальён і партызаны былі сустрэты моцным агнём і контратакаваны, наступленне поспеху не мела, воіны вымушаны былі адысці. 22 лютага войскі арміі спынілі наступальныя дзеянні на правым флангу і прыступілі да абароны і ўмацавання займаемага рубяжа, вялі разведку. 25 лютага ў адпаведнасці з дырэктывай Стаўкі 61-я армія ўвайшла ў састаў войск 2-га Беларускага фронту. Напрамак наступлення яе быў ранейшым.

Штодзень ішлі крывапралітныя, беспаспяховыя баі. Чырвоная Армія выдыхалася, без падтрымкі артылерыі, танкаў, якія адсталі ад перадавых часцей, наступленне ў тыя студзеньскія і лютаўскія дні наогул уяўлялася бесперспектыўным, але паступала каманда: «Наперад...». На высокім заходнім беразе Пцічы праціўнік замацаваўся на загадзя падрыхтаваных пазіцыях, мясцовасць была цяжкапраходнай, балоцістай. Фронт «забуксаваў» тут амаль на доўгіх паўгода.

У сакавіку была праведзена перагрупіроўка падраздзяленняў, вялося ўмацаванне абароны, папаўненне боеприпасамі. Лінія фронту складалася з дзвюх палос. Першую трымаў 89-ы стралковы корпус, 55-я і 23-я дывізіі. Другую паласу займаў 9-ы гвардзейскі стралковы корпус, 2-і кавалерыйскі корпус быў у рэзерве.

У другой палавіне сакавіка войскі 61-й арміі сіламі 55-й стралковай дывізіі вялі паспяховыя наступальныя баі па ачышчэнню ад ворага паўднёвага берага р. Прыпяць на ўчастку Багрымавічы — Убарцкая Рудня. Часці Чырвонай Арміі праводзілі перагрупіроўку, рыхтаваліся да наступлення. Лінія абароны заставалася амаль без змен у канцы сакавіка і ў красавіку.

У чэрвені 1944 г. у час падрыхтоўкі Беларускай наступальнай аперацыі ў састаў 1-га Беларускага фронту была ўключана 28-я армія, якая заняла лінію абароны на тэрыторыі Капаткевіцкага раёна. У задачу яе ўваходзіла не дапусціць прарыву пяхоты і танкаў ворага, а таксама перакрыць напрамкі на Колкі, Белы Бераг, Жукаўка, Першая Слабодка, Залессе.

Баявая дзейнасць праціўніка насіла характар абароны на шырокім фронце. На ўчастку Капаткевічы — Багрымавічы на заходнім беразе р. Пціч апорнымі пунктамі і вузламі супраціўлення ворага з'яўляліся Капаткевічы, Івашкавічы, Пціч, Багрымавічы. Пярэдні край меў тры лініі траншэй з добра арганізаванай сістэмай агню, з дротавымі агароджамі і міннымі палямі.

Войскі 55-й дывізіі, якой камандаваў палкоўнік М. А. Андрусенка, правялі перагрупіроўку сіл. Вялася сістэматычная разведка абароны ворага. Старшы сяржант Курдзюкоў з групай разведчыкаў неаднаразова пранікаў у тыл ворага ў раёне Багрымавіч і Конкавіч, знаходзіўся там па 3—4 сутак і прыносіў каштоўныя звесткі аб ворагу.

27 чэрвеня раніцай на камандны пункт 55-й дывізіі з'явіліся камандзір 89-га стралковага корпуса генерал-маёр Яноўскі, камандзір Дняпроўскай ваеннай флатыліі капітан першага рангу Грыгор'еў і камандзір 2-й брыгады рачных катэраў капітан другога рангу Міцін. Камандзіру 55-й дывізіі была пастаўлена задача ва ўзаемадзеянні з 2-й брыгадай рачных катэраў наступаць у паўночна-заходнім напрамку і фарсіраваць р. Прыпяць. Бліжэйшая задача — авалодаць апорным пунктам немцаў у г. Петрыкаў. Гатоўнасць да пачатку аперацыі — 6.00 28 чэрвеня. Сігнал «Дуб» на наступленне быў дадзены ў 17.00.

Пасля атрымання сігналу на наступленне бранякатэры пад прыкрыццём агню дывізіённай артылерыі высадзілі на левы бераг Прыпяці групу разведчыкаў 107-га палка і атрад маракоў у складзе звыш 50 чалавек. Дэсантнікі ўклініліся ў абарону ворага, захапілі плацдарм і двух палонных, якія далі каштоўныя звесткі аб абароне праціўніка. Яны сказалі, што салдатам загадана абараняцца да апошняга...

Камандуючы 61-й арміяй паставіў задачу перад 55-й дывізіяй у раёне Скрыгалава, перад 23-й стралковай дывізіяй у раёне Турава пачаць наступленне ў напрамку Жыткавіч. З войскамі 61-й арміі дзейнічала 2-я брыгада караблёў Дняпроўскай ваеннай флатыліі пад камандаваннем капітана першага рангу В. Грыгор'ева. Аперацыю падтрымлівалі лётчыкі 16-й паветранай арміі генерал-лейтэнанта С. Рудэнкі. Прарыў абароны на Петрыкаўскім напрамку пачаўся 28 чэрвеня ў 17 гадзін 30 мінут ніжэй в. Конкавічы. Дэсант на левы бераг Прыпяці высадзілі маракі-дняпроўцы. Пры дапамозе катэраў флатыліі пад шалёным агнём ворага пачаў фарсіраваць Прыпяць першы батальён 107-га палка пад камандаваннем капітана В. Турчанінава. На левы бераг Прыпяці на катэрах быў перапраўлены 111-й

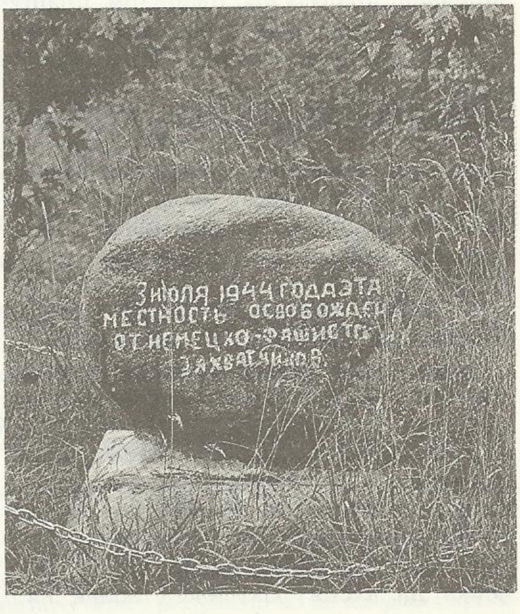

Камень у Дарашэвіцкім парку, устаноўлены ў 1947 г. у гонар вызвалення раёна

полк, які заняў плацдарм у раёне вв. Конкавічы і Навасёлкі. Конкавічы былі вызвалены апоўдні 29 чэрвеня. Паспяховае наступленне стралковых палкоў і маракоў Дняпроўскай флатыліі прымусіла ворага пакінуць ст. Пціч.

У гэтых баях нязгаснай славай пакрыў сябе малодшы лейтэнант М. П. Чалы. Ён камандаваў галаўным атрадам флатыліі, удзельнічаў каля Петрыкава ў чатырох дэсантных аперацыях. Дэсантнікі пераадолелі дротавыя ўмацаванні і міннае поле, выявілі размяшчэнне варожых пазіцый, авалодалі вузлом абароны праціўніка ў в. Конкавічы, садзейнічаючы паспяховаму наступленню падраздзяленняў Чырвонай Арміі на Петрыкаў. М. П. Чалы загінуў 1 ліпеня ў баі каля в. Дарашэвічы.

Караблі флатыліі пачалі перапраўляць на захоплены плацдарм 1-ы батальён 107-га палка пад камандаваннем капітана Турчанінава. Воіны імкліва наступалі ў напрамку Конкавіч па цяжкапраходнай балоцістай мясцовасці. Іншыя падраздзяленні 107-га палка знішчылі прадмосны плацдарм праціўніка каля Шастовіч і Вялаўска і прыступілі да фарсіравання Прыпяці на поўдзень ад Навасёлак. У гэтым крывапралітным баі асабліва вызначыліся воіны 2-га батальёна пад камандаваннем капітана Нізаўца. Падраздзяленні 111-га і 228-га палкоў пераадолелі ўмацаванні ворага на правым беразе Прыпяці на поўдні ад Петрыкава і пад покрывам ночы пачалі фарсіраваць раку. Войскі атрымалі загад раніцай 28 чэрвеня авалодаць г. Петрыкаў.

Пры праследаванні ворага ў бліндажы каля в. Гараваха былі знойдзены дакументы каманднага пункта 102-й нямецкай пяхотнай дывізіі і схема абароны ворага. Гэта значна аблегчыла задачу наступаючых войск. На ўчастку фронту па ўсходнім беразе р. Пціч на тэрыторыі Капаткевіцкага раёна ад в. Дземенка да вусця ракі часці войск вялі разведку, рыхтавалі пераправу праз раку.

У выніку паспяховых наступальных дзеянняў 55-й стралковай дывізіі і часцей 28-й арміі ў напрамку Слуцк — Баранавічы вораг, каб не трапіць у акружэнне, вымушаны быў паспешна адысці, пакінуўшы ўмацаваны рубеж абароны па заходнім беразе р. Пціч. Баі ішлі надзвычай цяжкія і крывапралітныя, у балоцістай, цяжкапраходнай мясцовасці. Ворагі абараняліся з упартасцю асуджаных. Задача па авалоданні Петрыкавам была выканана толькі 30 чэрвеня. У 23.30 у горад увайшлі часці Чырвонай Арміі.

2 ліпеня войскі 55-й Мазырскай стралковай дывізіі з баямі падышлі да в. Брынёў. Вораг аказаў моцнае супраціўленне. З п. Капцэвічы немцы кідалі аўтаматчыкаў пры падтрымцы танкаў і самаходных гармат, спрабуючы абысці 107-ы полк. У гэтых баях зноў вызначыўся першы батальён пад камандаваннем капітана Турчанінава. Амаль акружаны, ён знішчыў да роты аўтаматчыкаў, самаходную гармату, танк, некалькі павозак ворага. Правы фланг дывізіі быў узмоцнены асобным знішчальна-супрацьтанкавым дывізіёнам і групай разведчыкаў з разведроты дывізіі пад камандаваннем капітана Зіміна, які быў цяжка паранены. У 5 гадз. 3 ліпеня часці дывізіі авалодалі Брынёвам.

Загадам камандзіра дывізіі камандзір асобнай зенітнай роты старшы лейтэнант Барысаў быў прызначаны камендантам г. Петрыкаў. У яго задачу ўваходзіла арганізацыя абароны горада, прыкрыццё дзеянняў дывізіі з тылу, падтрымка парадку ў горадзе, арганізацыя мірнага жыцця насельніцтва.

Войскі 55-й Мазырскай стралковай дывізіі працягвалі наступленне і вызваленне раёна ад акупантаў. Бліжэйшай баявой задачай было авалоданне сіламі 107-га палка чыгуначнай станцыяй Старушкі. 111-ы полк праследаваў праціўніка ў напрамку Гараваха — паўночная ўскраіна Брынёва. 228-ы полк знаходзіўся ў рэзерве. 2-я брыгада рачных катэраў з вучэбнай ротай і ад-

дзяленнем сапёраў пад камандай капітана Андрэева атрымала загад дэсантнымі дзеяннямі авалодаць в. Дарашэвічы і прыкрываць дывізію злева. Задача была паспяхова выканана, у выніку ўвесь раён ачышчаны ад ворага. Шлях ляжаў далей, на захад, дзе з вялікім нецярпеннем чакалі збаўлення змучаныя гадамі няволі савецкія людзі.

А. В. Бічан

ИЗ ПРИКАЗА КОМАНДИРУ 415-й СТРЕЛКОВОЙ ДИВИЗИИ

Противник из района Калинковичи — Мозырь отходит в западном и северо-западном направлении... К исходу 15.1.44 переправиться через р. Припять на участке устье р. Птичь — м. Скрыгалов и головными частями овладеть м. Птичь, Конковичи. 55-я стрелковая дивизия преследует отходящего противника вдоль железной дороги Калинковичи — ст. Птичь.

Боевое распоряжение командиру 2-го гвардейского кавалерийского корпуса.

2-му гвардейскому кавалерийскому корпусу продолжать наступление. Задача — к утру 15.1.44 г. овладеть населенными пунктами Кацуры, Млынок, Беседки и, удерживая район, не допустить отход противника с востока на м. Птичь. В дальнейшем наступать в направлении на Копаткевичи, Лучицы.

БОЕВОЕ ДОНЕСЕНИЕ О ПОЛОЖЕНИИ ЧАСТЕЙ 61-й АРМИИ

16.1.44 к 20.00 части занимают следующий рубеж: 2-й гвардейский кавалерийский корпус вел упорный бой за овладение деревнями Беседки, Багримовичи. Встретив организованное огневое сопротивление противника, успеха не имел. 17-я гвардейская кавалерийская дивизия — Беседки, отм. 1208, юго-восточная окр. Багримовичи.

Несмотря на первые неудачи, войска согласно приказу командования должны очистить от противника бассейны рек Тремля и Птичь.

18 и 19 января войска армии вели наступательные бои, встретив сильное огневое сопротивление и контратаки противника, успеха в продвижении не имели.

Белов

ИЗ ОТЧЕТА О БОЕВЫХ ДЕЙСТВИЯХ 61-й АРМИИ

Войска правого фланга и центра армии продолжали преследование противника и продвинулись вперед от 4 до 9 км, овладели населенными пунктами Теребов, Городище, Хусное, Кацуры, Беседки. На участке Городище — Багримовичи вышли на восточный берег р. Птичь.

9-й гвардейский стрелковый корпус к 11.00 очистил от противника Теребов и к исходу дня продвинулся до 6 км.

89-й корпус, преследуя отходящего противника, продвинулся вперед до 9 км и вышел на восточный берег р. Птичь.

15-я дивизия занимает рубеж Городище — Хусное. 356-я стрелковая дивизия — восточный берег р. Птичь на участке Хусное — хутор Горки.

415-я дивизия в результате ночного боя овладела населенными пунктами Кацуры, Беседки и к исходу дня вышла на восточный берег р. Птичь. Один полк форсировал р. Птичь и ведет бой на восточной окраине д. Багримовичи.

30 января 89-й корпус к 23.00 под сильным огнем противника начал форсирование р. Птичь.

81-я дивизия переправила на западный берег реки стрелковый полк в районе отм. 119,9 800 м северо-западнее Городища (остальные части продолжают форсирование реки).

15-я дивизия форсировала к 19.00 р. Птичь юго-западнее Городища. Ведет бой за расширение плацдарма.

356-я дивизия к 17.00 форсировала р. Птичь на участке Хусное — хутор Горка и ведет бой за расширение плацдарма на западном берегу реки.

415-я дивизия с утра перешла в наступление с задачей: блокируя Багримовичи с севера, совместно с частями 356-й дивизии выйти к южной окраине м. Птичь и овладеть последним. Встретив сильное огневое сопротивление противника, успеха не имела. Ведет бой на прежнем рубеже.

17-я гвардейская кавалерийская дивизия вышла к южному берегу р. Припять в 3 км севернее Скрыгалова.

Главные силы а́рмии вышли к р. Птичь.

ИТОГИ БОЕВОЙ ДЕЯТЕЛЬНОСТИ ПАРТИЗАН ПЕРЕД ФРОНТОМ 61-й АРМИИ ЗА ЯНВАРЬ 1944 г.

...Партизанам в январе 1944 г. пришлось вести бой с противником по р. Птичь, где противник решил занять оборону и вытеснить партизан:

а) с 5.1.44 г. противник ввел свои гарнизоны в ряд деревень партизанской зоны северо-западнее Копаткевич;

б) в ночь на 8.1.44 г. партизаны в составе двух бригад напали на немецкие гарнизоны в деревнях Копцевичи... Филиповичи, Новоселки, выбили их, уничтожив при этом более 140 солдат и 9 офицеров противника;

в) 8.1.44 г. противник силой до батальона повел наступление из д. Михедовичи на д. Бобрик, занятую партизанами. Отряды бригады Скалобана вели бой в течение 5 ч 30 мин. Противник поджег деревню и с потерями отошел;

г) 18.1.44 г. противник, стремясь занять западный берег р. Птичь севернее д. Копцевичи, овладел д. Кашевичи, Н. Головчицы;

д) 21.1.44 г. после продолжительного боя немцы заняли Проходы, Ст. Головчицы, Белый Переезд, Лучицы.

ИЗ ЖУРНАЛА БОЕВЫХ ДЕЙСТВИЙ 61-й АРМИИ ЗА МАРТ 1944 г.

13 марта войска 55-й дивизии преследовали отходящего противника, усиленно минировавшего пути отхода на участке Балажевичи — Сколодин, заняли 15 населенных пунктов и продвинулись вглубь от 2 до 6 км.

55-я дивизия к 20.00 вышла на рубеж:

107-й стрелковый полк — западнее Балажевич на опушке леса, восточнее Шестович;

111-й стрелковый полк: Шестовичи, восточный берег озера Глиницкое, Глиница;

228-й стрелковый полк: Глиница, хутор Сколодинская Гряда, Убортская Рудня...

14 марта. Противник на участке Балажевичи — Петриков продолжал отход в северном и северо-западном направлении, прикрываясь огнем орудий и минируя пути отхода... 107-й стрелковый полк вышел на рубеж отм. 115,9 (западнее Балажевич);

111-й стрелковый полк — Шестовичи, Велавск;

228-й стрелковый полк — отм. 120,8 (3 км юго-западнее Велавска).

Дивизия ведет усиленную разведку в направлении Снядина.

23-я дивизия, обороняя прежний рубеж, ведет разведку в направлении д. Мордвин. Весь район населенного пункта минирован...

15 марта. Противник на участке Балажевичи — Петриков отвел основные силы на северный берег р. Припять. Продолжают оказывать сопротивление мелкие группы автоматчиков северо-восточнее Мойсеевич.

Части дивизии вели разведку и бой с противником. Встретив сплошные минные поля, лесные завалы, части продвинулись вперед и заняли х. Черноцкие, д. Мойсеевичи и вышли на рубеж:

107-й стрелковый полк — отм. 115,9 (западнее д. Балажевичи) — ур. Замостовье;

117-й стрелковый полк — 700 м севернее д. Шестовичи, х. Черноцкие...

16 марта. ...Частью сил 55-я и 23-я стрелковые дивизии перешли в наступление в направлениях дд. Снядин, Белин... Разведгруппы 55-й стрелковой дивизии полностью очистили от противника южный берег р. Припять на участке Балажевичи — Петриков.

356-я дивизия обороняет прежний рубеж, ведет разведку в направлении м. Птичь.

55-я дивизия силами 107-го и 111-го стрелковых полков обороняет прежний рубеж;

228-й стрелковый полк двумя стрелковыми и минометной ротой, переправившимися через р. Уборть, занял хх. Мордвин, Набедра, Долгие, ведет разведку в направлении Белина, Снядина.

20 марта. На петриковском направлении к исходу 20.03.44 г. противник удерживает рубеж: Колки, Броды, Копаткевичи, Птичь, Багримовичи, северный берег р. Припять до Петрикова...

1 апреля. Противник обороняется против правого крыла армии на рубеже: Михайловская, Колки, Копаткевичи, Млынок, Птичь, Багримовичи, Конковичи, Белановичи, Петриков, Голубица, Дорошевичи, Лясковичи...

В апреле армия наступательных действий не вела. С 15 апреля директивой Ставки войскам фронта было приказано перейти к обороне. Войска проводили частичную перегруппировку сил в целях перехода к жесткой и прочной обороне на широком фронте, продолжали укреплять прежний рубеж, вели разведку и перестрелку с противником, очищали от снега дороги, так как были снежные заносы. Непосредственная боевая деятельность войск ограничивалась отражением попыток противника к ведению разведки наших боевых порядков и ведением активной разведки противника...

...В апреле в состав 61-й армии прибыла бригада Днепровской военной флотилии под командованием капитана 1-го ранга Григорьева.

В мае войска армии продолжали оборонять прежние рубежи, производили оборонительные работы по усовершенствованию занимаемых позиций, вели перестрелку с противником. Противник вел редкий артиллерийско-минометный огонь из районов Багримовичи, Петриков...

ЗАДАЧА 55-й СТРЕЛКОВОЙ ДИВИЗИИ НА НАСТУПЛЕНИЕ И ОСВОБОЖДЕНИЕ г. ПЕТРИКОВ

...Наступать в западном направлении, боевой порядок дивизии — три полка в линии, главный удар — левым флангом двумя полками в направлении г. Петриков. Правым флангом наступать во взаимодействии со 2-й бригадой речных катеров вдоль левого берега р. Припять, дав возможность подхода кораблям бригады к району г. Петриков для совместного действия с частями дивизии. Готовность к наступлению 6.00 28 июня, начало боевых действий по сигналу «Дуб»...

107-й стрелковый полк во взаимодействии со 2-й бригадой речных катеров... форсировать р. Припять и овладеть д. Конковичи, в дальнейшем наступать вдоль левого берега Припяти и обеспечить подход бронекатеров бригады к г. Петриков, для чего на бронекатерах высадить десант силой до батальона на левый берег Припяти северо-восточнее д. Скрыгалов, остальными силами полка уничтожить плацдарм противника севернее Велавска и далее форсировать Припять южнее Новоселок. Особое внимание уделить своему правому флангу.

111-му стрелковому полку форсировать Припять южнее д. Белка, наступать в направлении на восточную окраину д. Белка и во взаимодействии с 228-м стрелковым полком овладеть г. Петриков обходом его с севера, в дальнейшем наступать вдоль шоссе на Гороваху...

228-му стрелковому полку форсировать р. Припять в районе отм. 121,1, наступать на западную окраину г. Петриков с задачей во взаимодействии со 111-м стрелковым полком овладеть городом, обойдя с запада.

Командиру 2-й бригады речных катеров взаимодействовать с 107-м стрелковым полком, обеспечить высадку десанта силой до батальона на левый берег Припяти в районе северо-восточнее Скрыгалова и при поддержке артиллерийского огня бригады и катеров очистить левый берег реки от противника, подойти к г. Петриков и во взаимодействии со 111-м и 228-м полками овладеть городом; обеспечить переправу на левый берег р. Припять в районе южнее Новоселок артиллерии, штаба дивизии, обозов...

111-й и 228-й стрелковые полки, форсировав реку, оказались в болотистой местности, ввиду сильного огня противника продвигаться дальше не могли и в течение 29 июня и с утра 30 июня овладеть городом не могли...

Ввиду успешного продвижения 107-го полка часть артиллерии и штаб дивизии на плавсредствах бригады речных катеров в районе Новоселок были переправлены на левый берег реки. КП дивизии в 11.00 30 июня был развернут в Новоселках.

В 13.00 командир дивизии отдал приказ:

а) 107-му полку прикрывать действия частей дивизии справа;

б) 111-му полку на бронекатерах и плавсредствах бригады достичь д. Новоселки, высадиться на левый берег реки и наступать на Петриков обходом города с севера;

в) 228-му полку сковать противника в районе Петрикова и совместно со 111-м полком ворваться в город...

КРАТКАЯ СПРАВКА О БОЕВОЙ ДЕЯТЕЛЬНОСТИ 161-го УКРЕПРАЙОНА

В 3.00 ч 3 июля 44 г. форсирована р. Птичь в районе д. Хвойня. Противник преследовался в направлении Кашевичи, Новые Головчицы, Комаровичи... За 4 дня боевых действий части укрепрайона, ведя наступательные действия по преследованию противника в направлении дд. Хвойня, Кашевичи, Новые Головчицы, заняли 310 населенных пунктов, среди которых: Поречье, Кашевичи, Германова Слобода, Головчицы, Комаровичи... Построено мостов длиной от 4 до 10 м — 25, отремонтировано дорог — 29 км, построено объездных дорог — 110 км, снято противотанковых мин — 1025, противопехотных мин — 795, построено паромных переправ через р. Птичь — 3, мостов через Птичь длиной 70 м — 1.

БОЕВОЕ ДОНЕСЕНИЕ 1 июля 1944 г.

Перед фронтом обороны противника нет. Подразделения батальона вели наблюдение и службу по охране рубежа на переднем участке обороны. Производилось огораживание минных полей. В 15.00 возвратилась часть разведгруппы, которая прошла по маршруту Рог — Акрыёны — ст. Коржевка — Млынок — Хусное. Противника не обнаружено. Между дд. Рог и Акрыёны взорваны все мосты (13 шт.).

Части 119-го УР, не встретив противника, 4 июля 1944 г. прошли населенные пункты Птичь, Конковичи, Мицуры, Слинки, Коржевка, Сметаничи. 5 июля 44 г. 415-й ОПАБ головной колонной прошел к 12.00 Оголичскую Рудню и к вечеру достиг выс. 134,2. 370-й ОПАБ, достигнув рубежа Жердь, преследовал противника по направлению Рябка — Б. Селютичи. 6.07.44 г. части 119-го УР прошли Копцевичи и продолжали движение по маршруту в направлении Бринёва.

ЦАМО РФ, ф. 55-й СД, оп. 1, д. 22; ф. 119, оп. 1, д. 1; ф. 418, оп. 106, д. 373; ф. 1077, оп. 2, д. 49.

ИЗ СООБЩЕНИЙ СОВЕТСКОГО ИНФОРМБЮРО

30 июня 1944 г.

В районе среднего течения реки Припять наши войска вели наступательные бои, в ходе которых овладели районными центрами Полесской области городом Петриков, городом Копаткевичи, а также заняли более 20 других населенных пунктов, в том числе Кошевичи, Челющевичи, Ивашковичи, Конковичи, Белановичи и железнодорожные станции Секеричи, Птичь...

5 июля 1944 г.

...К западу от города Мозырь наши войска заняли более 30 населенных пунктов, среди которых крупные населенные пункты Германова Слобода, Новоселки, Бобрик, Михедовичи, Копцевичи, Бринёв, Дорошевичи, Лясковичи..., а также железнодорожные станции Муляровка, Копцевичи.

Чырвоны сцяг над Петрыкавам

З успамінаў былога начальніка палітаддзела 55-й Мазырскай стралковай дывізіі палкоўніка М. Б. Івушкіна

У кнізе «Гісторыя другой сусветнай вайны» генерал Курт Ціпельскірх піcaў: «За кошт значнага агалення раней займаемых пазіцый, а таксама з дапамогай дзвюх дывізій, знятых з іншых участкаў фронту, 2-я армія стварыла абарону на шырокім фронце ад Петрыкава да шашы Брэст — Ковель уключна»... Наступаючыя часці Чырвонай Арміі не змаглі з ходу прарваць абарону ворага.

15 лютага камандзір 55-й дывізіі палкоўнік Андрусенка і я накіраваліся ў 2-і кавалерыйскі корпус. Дывізія атрымала загад прыняць паласу абароны, якую да гэтага займаў корпус у раёне Скрыгалаў — Убарцкая Рудня. Абарона праціўніка перад фронтам дывізіі праходзіла па паўночным беразе р. Прыпяць і яе прытоку Убарці. На правым беразе Прыпяці, на паўднёвы захад ад Конкавіч, каля Навасёлак і Петрыкава гітлераўцы трымалі перадмоставыя ўмацаванні. Частка мясцовасці ў паласе абароны праціўніка была забалочана, пакрыта чаротам і хмызняком. Па берагах фашысты выкапалі тры лініі траншэй поўнага профілю, на подступах да іх устанавілі дротавыя перашкоды і мінныя палі.

Член Ваеннага савета арміі генерал-маёр Дуброўскі рэзка крытыкаваў камандзіра дывізіі за дрэнную арганізацыю разведкі. Гэтая задача была даручана начальніку штаба палкоўніку Шмыглёву і мне. Пачалі рыхтаваць групу пошуку. Яе ўзначаліў капітан Зімін. У групу ўвайшлі лепшыя разведчыкі — сяржанты Патрыкееў, Перацягін, Скуратаў і іншыя. 21 мая ўдалося захапіць унтэр-афіцэра, казначэя аднаго з батальёнаў 102-й пяхотнай дывізіі, які даў каштоўныя паказанні.

У красавіку па Прыпяці падышлі

караблі Дняпроўскай ваеннай флатыліі з задачай прыкрыцця стыку нашай дывізіі і 119-га ўкрэпраёна. Першыя сумесныя баявыя дзеянні былі праведзены ў ноч на 23 красавіка. З мэтай разведкі абароны праціўніка на паўночным беразе Прыпяці ў раёне в. Багрымавічы на чатырох катэрах і трох паўглісерах, якімі камандаваў капітан трэцяга рангу Пяскоў, высаджаны дэсант у складзе 56 чалавек. Дэсантнікі, падтрымліваемыя агнём катэраў, правялі разведку боем, выявілі абарону праціўніка. Нам стала вядома аб перагрупоўцы часцей ворага, удакладнена схема размяшчэння агнявых сродкаў. Перад фронтам дывізіі стаялі злучэнні і часці 2-й нямецкай арміі – 102-я пяхотная дывізія, 11-я дывізійная група «Кнот», 114-ы сапёрна-будаўнічы батальён і пяць дывізіёнаў артылерыі.

25 чэрвеня наша дывізія атрымала баявы загад: ва ўзаемадзеянні з 2-й брыгадай рачных караблёў флатыліі прарваць абарону на левым беразе Прыпяці, авалодаць населенымі пунктамі Конкавічы, Аціркі, Навасёлкі і горадам Петрыкаў. На падрыхтоўку да наступлення адводзілася тры дні. Першым павінен быў фарсіраваць Прыпяць 107-ы полк. Камандзір палка падпалкоўнік Смякалін рашыў нанесці галоўны удар сіламі 1-га і 2-га батальёнаў. Энергічны і ініцыятыўны камандзір 1-га батальёна старшы лейтэнант Турчанінаў пачаў дзейна рыхтавацца да наступлення. Вось як былі апісаны дзеянні турчанінаўскага батальёна ў адным з газетных артыкулаў у 1944 г.

...«Гарачае сонца, цішыня на фронце. Спакойна цякуць няхуткія воды Прыпяці. Паўднёвы бераг – наш, паўночны – у руках немцаў. Відны пустынныя вуліцы сяленняў на занятым ворагам беразе. Плёскае рыба ў рацэ...

Пяць-шэсць мін, дзве-тры чаргі з кулямёта за дзень, панылы гук усім надакучыўшай «рамы» – вось і ўсё, што нагадвае аб вайне. У салдат ёсць час, каб напісаць пісьмо, пачытаць газету, нават паглядзець кінафільм у старым хляве ў паўкіламетры ад нямецкай пазіцыі.

І ўсё-такі ўсім надакучыла цішыня. Хочацца хутчэй у бой, у наступленне, бо ўсе ведаюць, што там, за ракой, фашысты робяць злачынствы, штодзённа гінуць савецкія людзі...»

180 метраў воднай прасторы, якія трэба было пераадолець, маглі ператварыцца ў зону смерці. Доўгія месяцы абароны немцы выкарысталі не дарма, паспелі як след умацавацца... Ноччу на лодцы адплылі разведчыкі малодшага лейтэнанта Сабліна, з імі чацвёра сапёраў. Яны вярнуліся раніцай, мокрыя і стомленыя, расказалі аб размяшчэнні нямецкіх батарэй, дзотаў, траншэй і, галоўнае, аб тым, што ім удалося перабрацца праз непраходнае, як думалі ўсе, і таму неабараняемае балота на правым флангу немцаў.

Наступнай ноччу да берага падышлі чатыры бранякатэры. На першы з іх узышлі разведчыкі і стралкі малодшага лейтэнанта Карабіцына.

І вось першы катэр аддаў швартовы. Ён не мог прыстаць да супрацьлеглага берага, нельга было дапусціць, каб яго заўважылі немцы... Прыпяць у гэтых месцах глыбокая, але матросы ведалі водмель, па якой можна было дайсці ўброд да берага. Яна пачыналася амаль з сярэдзіны ракі. Да яе падышоў катэр. Трымаючы зброю над галавой, людзі ішлі па пояс і па грудзі ў вадзе. Дваццаць чалавек высадзіліся на чале з малодшым лейтэнантам Сабліным. Ад дзеянняў гэтай невялічкай групы залежаў поспех бою. Стаяла задача: выйсці праз балота ў тыл і нечакана ўдарыць, пасеяць паніку ў стане ворага.

І вось цішыня раскалолася, у перадсвітальнае неба ўзвіліся дзесяткі ракет. Загрукатала нямецкая артылерыя, ёй пачала адказваць наша.

Катэры з дэсантам немцы заўважылі на сярэдзіне ракі. На іх абрушыўся шквал агню. У адказ катэры ўдарылі з гармат, адкрылі агонь артылерысты з нашага берага. Два другія катэры кінуліся на выручку, падышлі амаль ушчыльную да нямецкага берага і пачалі біць прамой наводкай. Пад прыкрыццём іх агню частка дэсанта паспела высадзіцца, але замацавацца было вельмі цяжка.

Саблін з дзесяткам байцоў атакаваў нямецкі дзот, Курдзюкоў кінуў у дзверы дзве гранаты. Некалькі чырвонаармейцаў пад камандаваннем Карабіцына ўварваліся ў траншэю і ачысцілі ад ворагаў яе значную частку. Аднак немцы хутка апамяталіся і атакавалі дэсантнікаў. Бой быў няроўным, вораг насядаў. Здавалася, выхаду няма. Ма-

ракі пайшлі ў контратаку ў бесказырках, у паласатых цяльняшках, прама пад шквальны агонь ворага... Адчайны штурм варожых умацаванняў маракамі акрыліў пехацінцаў, яны ўзмацнілі націск, фашысты пабеглі... У іх адчувалася разгубленасць і паніка, агонь гармат слабеў. З берага данеслася «ўра». Хутка першая траншэя нямецкай абароны была ў нашых руках. Пасля бою капітан Турчанінаў аб'явіў падзяку за мужнасць малодшым лейтэнантам Сабліну і Карабіцыну, а яны дзякавалі маракам. Іх было пятнаццаць, але сваім націскам яны замянілі добрую роту...

Хутка батальён пераправіўся на катэрах на другі бераг Прыпяці. Рухаліся з баямі па балоцістай мясцовасці. Пасля цяжкага бою чырвонаармейцы занялі важны апорны пункт ворага — в. Конкавічы. Астатнімі сіламі 107-ы полк ліквідаваў перадмостны плацдарм ворага на поўначы ад Шастовіч і Вялаўска.

Паспяхова дзейнічаў пад камандаваннем старшага лейтэнанта Нізаўца 2-і батальён. Ён фарсіраваў раку ў раёне в. Навасёлкі і таксама захапіў плацдарм. Сюды адразу была перакінута на катэрах артылерыя дывізіі, сапёрны батальён пачаў наводзіць пераправу праз Прыпяць. 111-ы і 228-ы палкі вялі баі ў перадмостных умацаваннях ворага на правым беразе ракі, на поўдзень і паўднёвы ўсход ад Петрыкава.

Раніца. Насцярожаная цішыня. Прыглушаныя каманды. Узвод малодшага лейтэнанта Бектыбаева сканцэнтраваўся на зыходнай пазіцыі. Паўзком прабіраючыся па адкрытых месцах, па купінах балота, байцы набліжаліся да вышыні. Немцы заўважылі іх і адкрылі агонь. Паветра напоўнілася выццём мін, грукатам снарадаў, трэскам кулямётаў.

Наперадзе цягнулі кулямёт азербайджанец Азіз Аліеў і яго таварышы. Яны прыкрывалі ўзвод агнём. Вакол рваліся міны і снарады. Байцы ўпарта ішлі наперад. Калі да вышыні заставалася каля 400 метраў, агонь прыцiснуў іх да зямлі. Здавалася, атака захлынулася.

У гэты крытычны момант сяржант Аліеў загадаў радавым Махамбетаву і Глушэнку разабраць кулямёт, размеркаваў часткі паміж байцамі і ўзяў напрамак у бок фронту. Шлях перагарадзіла балота. Сяржант Аліеў першым уступіў у багну. Па грудзі ў гнілой вадзе, трымаючы над галовамі часткі кулямёта і каробкі з лентамі, байцы фарсіравалі балота. Ім удалося непрыкметна пранікнуць у фланг праціўніка. Выбралі пазіцыю, замаскіраваліся і, сабраўшы кулямёт, адкрылі агонь па ворагу. Вышыня была ўзята.

Артылерысты 4-й батарэі, фарсіраваўшы Прыпяць, устанавілі гарматы каля берага. Неабходна было наладзіць сувязь са стралковым падраздзяленнем. Але бераг ракі густа замініраваны, чакаць сапёраў няма калі. Заставаўся адзін выхад — цягнуць сувязь праз балота, якое не замініравана. За ім пільна назіралі нямецкія снайперы. Як быць? Радавы Клесуноў умацаваў катушку з тэлефонным дротам на камянях, каб яна магла свабодна круціцца. Затым прывязаў да нагі канец дрота і, прыціскаючыся да зямлі, папоўз... Сувязь са стралковым падраздзяленнем была ўстаноўлена.

На другі дзень наступлення камандны пункт перамясціўся на левы бераг Прыпяці. Палкоўнік Шмыглёў рашыў перакінуць 111-ы полк пры дапамозе брыгады рачных катэраў на плацдарм, захоплены 107-м палком пад Навасёлкамі, і развіваць наступленне. У 228-ы полк ён накіраваў свайго намесніка палкоўніка Паляткова.

...Стаяла глыбокая ноч. Бой нарастаў, ён ішоў ужо на подступах да горада. Размешчаны на высокім беразе ракі, Петрыкаў быў выгадным апорным пунктам для ворага. Ад русла Прыпяці да ўскраіны цягнулася балота, якое знаходзілася пад агнём праціўніка. Наступаць было вельмі цяжка.

Клесуноў з рацыяй за плячыма амаль ушчыльную прабраўся да варожай траншэі. Трапным стрэлам знішчыў фашыста. Выглядзеў участак, дзе не было агнявых кропак, папоўз наперад і хутка аказаўся ў ходзе злучэння, устанавіў рацыю і пачаў карэктаваць агонь сваёй артылерыі з варожай траншэі.

Браты Міхаіл і Сяргей Помазы ішлі ў атаку побач. У ліку першых яны фарсіравалі Прыпяць, разам уварваліся ў варожую траншэю. У жорсткай схватцы быў забіты Сяргей... Упарты

бой у траншэі працягваўся. Нянавісць і гора быццам удзесяцярылі сілы Міхаіла. Ён дагнаў групу фашыстаў, адкрыў агонь з аўтамата. Восем гітлераўцаў адказалі жыццём за смерць Сяргея.

Рашучыя дзеянні 107-га палка, які захапіў плацдарм на левым беразе ракі, дазволілі іншым часцям дывізіі развіць поспех. 111-ы полк пад камандаваннем падпалкоўніка Чарнавусенкі абышоў Петрыкаў з поўначы, перарэзаў шасэйную дарогу, а таксама дарогу Капцэвічы — Петрыкаў і, ствараўшы пагрозу акружэння гарнізона праціўніка, адцягнуў на сябе яго галоўныя сілы, 228-ы полк пад камандаваннем падпалкоўніка Каламацкага, пераадолеўшы багну з паўднёва-ўсходняга боку, у канцы дня 30 чэрвеня ўварваўся ў горад. Петрыкаў быў вызвалены.

Узорнымі і бездакорнымі былі дзеянні брыгады рачных караблёў пры вызваленні Петрыкава. У пісьме, накіраваным камандаваннем дывізіі камандзіру 2-й брыгады капітану другога рангу Міціну і начальніку палітаддзела Мацееўскаму, гаварылася: «Камандаванне і палітаддзел 55-й дывізіі выносяць удзячнасць асабіста вам, чырвонафлоцкаму і афіцэрскаму саставу 2-й брыгады рачных караблёў Дняпроўскай рачной флатыліі за паспяховыя сумесныя дзеянні ў раёне Скрыгалава — Петрыкава і жадае вам далейшых поспехаў у разгроме нямецка-фашысцкіх захопнікаў...»

НЕЗАБЫЎНАЕ

...Нашы войскі каля Петрыкава. Ідуць зацяжныя баі. Перастрэлка. Вылазкі разведчыкаў. Байцам бачны разбураныя дамы горада, спустошаныя вёскі... Ноччу кулямётны разлік сяржанта Машкоўскага ўмацоўваў свой рубеж. І раптам сігнал: «Трывога!» Фашысты адкрылі моцны агонь на суседнім участку. Байцы схапілі зброю. Недзе ў цемры пад ботамі зачаўкала твань на балоце, пачулася чужая мова...

— Агонь! — скамандаваў камандзір разліку Машкоўскі. Струмень кулямётнай чаргі секанyў па ворагу. Некалькі цёмных постацей упала, вораг адступіў.

Цяжкі бой з групай фашыстаў вытрымаў яфрэйтар Пестаў. Яго акружылі немцы, воін некалькі разоў быў паранены. І тады ён па тэлефоне выклікаў агонь артылерыі «на сябе». Гэта вельмі цяжка — весці агонь па таварышу. Пестаў быў яшчэ раз паранены асколкам, але застаўся жывым...

У канцы чэрвеня сяржанта Падкоўкіна выклікалі ў штаб. Неўзабаве ён вярнуўся, паклікаў сяржанта Бераставога і радавога Мацюніна.

— Нам загадана даставіць «языка»... Праз дзесяць мінут выходзім.

Варожыя заставы прайшлі паспяхова. У лесе цішыня. Падкоўкін раптам спыніўся, загадаў таварышам схавацца. Побач чулася нямецкая гамонка. Паказалася група фашыстаў. Спыніліся, потым адзін пайшоў направа, астатнія зніклі ў лесе. Падкоўкін нячутнай хадой кінуўся на немца. Берастаўы і Мацюнін — за ім.

— Хэндэ хох! — крыкнуў Падкоўкін. Немец выхапіў гранату і шпурнуў у бок разведчыкаў. На шчасце, яна разарвалася каля сасны і нікога не параніла. Берастаўы, Падкоўкін і Мацюнін навалiлiся на немца, скруцілі...

Вызначыліся ў баях за Петрыкаў камандзіры дывізіёнаў Віталій Сарычаў, Пётр Кудзінаў, камандзір батарэі Фёдар Бурлак, Герой Савецкага Саюза Васіль Сяменчанка і многія іншыя байцы-артылерысты.

28 чэрвеня артылерыя адкрыла ўраганны агонь. Слупы агню і зямлі ўзняліся на варожых пазіцыях. Пайшла ў наступленне пяхота. Пераправа праз Прыпяць рыхтавалася даўно. Была сабрана вялікая колькасць лодак, плытоў, распрацаваны план фарсіравання ракі. Адным з першых да берага Прыпяці падышло аддзяленне сяржанта Макрова. Але ўсе лодкі аказаліся разбітымі мінамі ворага. На чым пераправіцца? Радавы Жулдыгін паплыў на той бок. Хутка ён пераправіў дзве лодкі. Паспяхова пераправіўся праз раку малодшы лейтэнант Карабіцын з узводам аўтаматчыкаў і заняў пазіцыю блізка да пазіцыі непрыяцеля. Немцы адкрылі моцны агонь па пазіцыях Карабіцына, але байцы ўзвода, хоць іх было значна менш, перайшлі ў контрнаступленне, уварваліся ў траншэю ворага. Фашысты не вытрымалі штыкавога ўдару. Чырвонаармейцы захапілі двух палонных, тры кулямёты. Ворагі апамяталіся, адкрылі агонь з усіх відаў зброі. Паранены кулямётчык сяржант Калеснікаў з апошніх сіл адбіваў атакі фашыстаў. Хутка падышла падмога.

Адна за другой знішчаліся агнявыя кропкі ворага. Фашысты імкнуліся зачапіцца за любы ўзгорак, але наступальны парыў нашых байцоў быў імклівы. Ні кулямётны, ні мінамётны агонь ворага не маглі спыніць іх. Умела дзейнічаў узвод малодшага лейтэнанта Гірыча. Адважна змагаліся радавыя Дзямідаў, Уцешаў, Анішчанка і іншыя.

Батальён залёг пад агнём праціўніка. Асабліва небяспечным быў кулямёт у дзоце. Яго чэргі не давалі магчымасці падняць галаву. Снайпер Кірыл Швыдчанка ўзабраўся на дах паўразваленай хаты. Ён бачыў праз аптычны прыцэл, як варухнуўся ў амбразуры кулямётчык, і націснуў курок. Кулямёт сціх. Але забітага ворага замяніў другі. Не паспеў ён прыгнуцца да прыцэлу, як куля знайшла і яго.

Гераічна змагаліся ў баях за вызваленне Петрыкава воіны В. А. Сяменчанка, В. М. Сарычаў, М. А. Малафееў, І. В. Бражнік, Ф. С. Бурлак, Е. Л. Грыцук, Устраханаў з Дагестана, Д. Алекаў, Сямён Мазур, Л. Назараў з Мардовіі і многія іншыя. Вялікія страты панеслі наступаючыя войскі. Пахавалі мы Мікалая Хлябіна з пасёлка Бераснёўка Брагінскага раёна, Васіля Бунчука і іншых баявых сяброў.

А. В. Карамышаў, гвардыі капітан,
удзельнік баёў за вызваленне Петрыкаўскага раёна.

У баях за Петрыкаў

З успамінаў палкоўніка ў адстаўцы Ф. М. Ярвога, былога начальніка штаба 111-га Лунінецкага Чырванасцяжнага палка 55-й Мазырскай стралковай дывізіі.

...У бінокль быў добра бачны Петрыкаў. Не дыміліся коміны над хатамі, не было відаць людзей. Ноччу ні аднаго агеньчыка. Горад быў пераўтвораны ў апорны пункт, падвалы і першыя паверхі цагляных будынкаў прыстасаваны для агнявых кропак.

Мы рыхтаваліся да наступлення. Палкавая разведка пад камандаваннем лейтэнанта Мікалая Караля на світанні 14 чэрвеня ўзяла ў палон нямецкага афіцэра. Ім аказаўся камандзір роты 102-й дывізіі гітлераўцаў, які даў каштоўныя звесткі аб абароне праціўніка.

З поўначы быў чутны няспынны далёкі гул. Нашы войскі вялі баі ў раёне Бабруйска. 25 чэрвеня атрымалі баявы загад і мы: ва ўзаемадзеянні з Дняпроўскай флатыліяй фарсіраваць Прыпяць і авалодаць Петрыкавам. Паўднёвы бераг ракі, заняты нашымі войскамі яшчэ зімой, быў палогі, забалочаны, густа парослы хмызняком, а паўночны, на якім умацаваўся вораг,— высокі, круты, з яго добра праглядваліся нашы пазіцыі...

Першым фарсіраваў Прыпяць 1-ы батальён 107-га палка пад камандаваннем капітана Турчанінава. Нечаканай начной атакай чырвонаармейцы выбілі фашыстаў з в. Конкавічы і авалодалі ёю. Батальён капітана Мікалая Прохіна ліквідаваў умацаванні немцаў на паўднёвым беразе Прыпяці, у раёне дарогі Скрыгалаў — Петрыкаў, пераправіўся на паўночны бераг ракі і заняў зыходнае становішча для штурму горада. Байцы батальёнаў, якімі камандавалі Аляксандр Дзюкаў і Ягор Арлоў, выкарыстаўшы плацдарм 107-га палка,

Могила неизвестного солдата у дороги Петриков — Копцевичи

у раёне Конкавіч і Навасёлак пад прыкрыццём дымавой заслоны на бранякатэрах пераправіліся праз раку і нанеслі ўдар, адцягваючы ўвагу асноўных сіл праціўніка.

Кароткую чэрвеньскую ноч мы выкарысталі для падрыхтоўкі да рашучага штурму. Не паспела патухнуць зорка на захадзе, як на ўсходзе з'явілася светла-блакітная стужка, якая нагадвала далёкі пажар. Стала віднець. Ракеты, што бесперапынна пускаў у начное неба вораг, станавіліся ледзь прыкметнымі. Раптам над нашымі галовамі з сухім шоргатам панесліся вогненныя снарады «кацюш». Над пазіцыямі гітлераўцаў узняліся клубы агню і дыму. Прагучала каманда: «Наперад, у атаку!» Пранеслася магутнае «ўра», полк пайшоў на штурм варожых умацаванняў. Магутнага парыву воінаў нельга было ўтрымаць, і хутка вораг пачаў адступаць. Дарога Курыцічы — Петрыкаў была перарэзана, першая задача выканана.

Праз некаторы час вораг контратакаваў пры падтрымцы танкаў з боку Смятаніч. Завязаўся жорсткі бой. 2-і батальён вымушаны быў пакінуць дарогу, заняць абарону абапал яе. Танкі прагрукаталі ў напрамку Петрыкава. Кулямётчыкі — сяржант Яўсей Шчука і радавы Міхаіл Хрэшкаў адсеклі пяхоту ад танкаў, частку знішчылі, уцалеўшыя ворагі павярнулі назад. Танкі без падтрымкі пяхоты сустрэлі агнём з супрацьтанкавых ружжаў воіны 3-га батальёна. Воіны аддзялення сяржанта Грышына пачалі закідваць іх гранатамі. Падбіты першы танк спыніўся, астатнія не адважваліся абыходзіць яго. Дарога была заклінена. Разгарэўся жорсткі паядынак танкаў з нашай пяхотай. Гэта было страшна... Чырвонаармейцы не спынялі стральбу з супрацьтанкавых ружжаў, кідалі гранаты пад гусеніцы браніраваных страшыдлаў. Андрэй Пархоменка і Фёдар Залатарэнка падпаўзлі да абочыны дарогі, выкарыстаўшы «мёртвую» прастору, і кінулі супрацьтанкавыя гранаты пад пярэдні танк. Асколкам Залатарэнка быў забіты, Пархоменка паранены ў плячо... Заціснутыя агнём 2-га і 3-га батальёнаў, на дарозе былі падбіты сем варожых танкаў.

1-ы батальён у гэты час пад моцным кулямётным і мінамётным агнём наступаў па амаль непраходнай мясцовасці ў напрамку паўднёвай ускраіны горада. Гэта быў пякельна цяжкі шлях. У поўны рост ісці нельга, нельга і паўзці па дрыгве. Страты былі надзвычай вялікімі. 2-і і 3-і батальёны, пераадольваючы ўпартае супраціўленне ворага, выйшлі на дарогу Капцэвічы — Петрыкаў, але з ходу авалодаць ёю не ўдалося. Прыйшлося зноў уступаць у жорсткі паядынак з фашысцкімі танкамі. Вялікую дапамогу пяхоце аказалі сапёры аддзялення сяржанта Андрэева, якія перанеслі некалькі супрацьтанкавых мін з міннага поля гітлераўцаў і паставілі іх на дарозе танкаў. Два з іх падарваліся, астатнія збочылі, потым павярнулі назад. Нямецкая пяхота, якая прывыкла хадзіць у атаку за танкамі, пазбавілася прыкрыцця, ворагі залеглі. Бой, не заціхаючы, ішоў да вечара.

Другая брыгада катэраў Дняпроўскай флатыліі высадзіла ў той дзень дэсант у в. Дарашэвічы. Была перарэзана дарога Петрыкаў — Жыткавічы і пераккрыты шлях адступлення немцаў. Да зыходу 30 чэрвеня Петрыкаў быў акружаны. З наступленнем цемры пасля моцнай артылерыйскай падрыхтоўкі 1-ы батальён з поўдня, 228-ы стралковы полк з усходу і 2-і і 3-і батальёны 111-га палка з поўначы атакавалі гітлераўцаў. Праціўнік не вытрымаў націску і, кідаючы тэхніку, пачаў адступаць у напрамку Жыткавіч.

...У той дзень асабліва ўрачыстай здавалася нам вячэрняя зорка. Сонца апусцілася за гарызонт. Петрыкаў быў наш... Нават у змроку было відаць, што горад ляжаў у руінах. Курыўся дым, там і сям дагаралі пажары. Воіны, якія яшчэ не ўздыхнулі з палёгкай пасля цяжкіх кровапралітных баёў, тушылі іх. Усюды былі бачны сляды нядаўняй бітвы, кінутая праціўнікам

падбітая і цэлая тэхніка. Людзей не відаць... Вельмі многа было мін, у наступныя дні аддзяленне сапёраў сяржанта Андрэева абясшкодзіла іх больш за чатырыста.

Мы не затрымаліся ў горадзе. Баявы шлях палка ляжаў далей на захад.

Дэсант з ракі Прыпяць

У канцы чэрвеня 1944 г. лінія абароны праціўніка праходзіла па правым беразе р. Пціч і па левым р. Прыпяць. На поўдні і паўднёвым усходзе в. Навасёлкі ён утрымліваў плацдарм на правым беразе Прыпяці. Тут была вялікая колькасць траншэй, бліндажоў, дотаў і дзотаў, падыходы да якіх прыкрыты некалькімі радамі калючага дроту і замініраваны. З боку ракі гітлераўцы прыкрываліся супрацьдэсантнымі перашкодамі і мінамётна-кулямётнымі кропкамі. Русла ракі перакрыта бона-фугаснымі перашкодамі.

На захад ад г. Мазыра дыслацыраваліся злучэнні 61-й і 65-й армій. На іх стыку знаходзілася 2-я брыгада рачных караблёў Дняпроўскай ваеннай флатыліі, якая ўдзельнічала ў агнявых налётах па скапленнях жывой сілы і тэхнікі праціўніка, у сумесных аперацыях з армейскімі часцямі па захопу палонных, ажыццяўляла супрацьмінную абарону.

28 чэрвеня камандзір брыгады капітан другога рангу Міцін атрымаў баявы загад — высадзіць дэсант 55-й дывізіі на левы бераг Прыпяці на поўдзень ад Скрыгалава. Для высадкі выдзяляўся таксама атрад маракоў флатыліі. Пасля артабстрэлу караблі брыгады высадзілі дэсант маракоў, які замацаваўся на беразе. Услед ішлі падраздзяленні 55-й дывізіі. Праціўнік імкнуўся перашкодзіць высадцы дэсанта, падцягваў рэзервы, аднак пад шчыльным агнём гэта зрабіць было немагчыма. Дэсантнікі расшырылі плацдарм і праследавалі праціўніка ў напрамку в. Навасёлкі. Выключную мужнасць і вытрымку паказвалі маракі-дэсантнікі.

Раніцай 29 чэрвеня караблі брыгады прыступілі да пераправы войск і баявой тэхнікі на левы бераг Прыпяці каля Навасёлак. Дэсант маракоў і ўзмоцненай роты армейскага падраздзялення з баямі ішоў на паўночны захад. Караблі, якія падтрымлівалі дэсантнікаў, натыкнуліся на бона-фугасныя перашкоды, якія трымаліся на стальных тросах. Падыходы да іх былі замініраваны. Пад шквальным агнём маракі прыступілі да пераадольвання гэтага рубяжа.

Увечары камандзір дывізіі паставіў задачу брыгадзе рачных караблёў і флатыліі: артагнём і высадкай дэсантнага атрада маракоў дапамагаць войскам, якія наступалі на Петрыкаў. Для выканання гэтай задачы камандзір дывізіёна капітан трэцяга рангу Міхайлаў выдзеліў атрад караблёў прарыву з дэсантам маракоў. Караблі выйшлі ў раён Петрыкава, але на подступах да яго праціўнік адкрыў мінамётны агонь. Ноччу, не дайшоўшы двух кіламетраў да горада, дэсантнікі высадзіліся з паўднёвага ўсходу яго з задачай разведаць бераг і высветліць абстаноўку.

Раніцай 30 чэрвеня караблі брыгады прыступілі да пераправы двух стралковых палкоў. У канцы дня, удакладніўшы дзеянні з сухапутнымі часцямі і прыняўшы другі дэсантны атрад маракоў, караблі выйшлі непасрэдна ў Петрыкаў. Пад агнём праціўніка дэсант быў высаджаны на заходняй ускраіне горада. Захапіўшы плацдарм, дэсантнікі прабіваліся да цэнтра. Ноччу з 30 чэрвеня на 1 ліпеня 1944 г. часці 55-й дывізіі разам з дэсантам маракоў пры артылерыйскай падтрымцы караблёў флатыліі авалодалі Петрыкавам.

М. Волкаў, капітан першага рангу ў адстаўцы.

В бессильной злобе

Командир 511-го ж/д строительного батальона при 2-й армии. Перевод с немецкого 5.7.1944 г.

Оперативный отдел, дело № 43 Секретно

Касается: донесение о разрушениях
Ссылка: командир 2-й инженерной бригады при группе армий «Центр», оперативный отдел № 326/44 от 3.7.1944 г.

Командиру 2-й инженерной бригады

Ниже прилагается донесение о разрушениях, произведенных в период 26.6—29.6.1944 г. батальоном на ж/д линиях Старушки — Птичь, Старушки—Секеричи... на основании дневных сообщений штаба батальона.

Ж/д линия Старушки — Птичь

26.6.1944 г. Демонтировано 280 м ж/д колеи. 200 м рельсов погружено и вывезено.
27.6.1944 г. Ст. Копцевичи (4-й путь): демонтировано и отправлено 240 м рельсов; демонтировано 250 шпал.
Ст. Муляровка: демонтированы и вывезены сигнальные и предохранительные устройства.
28.6.1944 г. От ст. Коржевка до ст. Копцевичи ж/д полотно поднято шпаловзрывателем, погружено и вывезено.
Ст. Оголичи: демонтированы и вывезены сигнальные и предохранительные устройства.
29.6. 1944 г. Ст. Коржевка — ст. Копцевичи: ж/д полотно в двух местах взорвано.
Демонтированы и вывезены предохранительные и сигнальные устройства на ст. Секеричи, Филатовка, Новоселки, Заполье, Михедовичи.
Ст. Филатовка: взорвано шпаловзрывателем 14 387 м ж/д полотна... Взорваны стрелки, 500 м ж/д ветки к лесозаводу.
Ст. Секеричи: 4670 м ж/д полотна дважды подорвано. Взорвано 8 стрелок. Здание станции и погрузочно-разгрузочная платформа сожжены... Взорвано 8 ж/д мостов.
Ст. Новоселки: взорвано шпаловзрывателем и дважды подорвано 7132 м ж/д полотна.
Подорваны 4 стрелки, сожжено здание станции, подорвана и сожжена погрузочно-разгрузочная платформа.
Ст. Заполье: взорваны 2 водонапорные башни и 2 водоразборные колонки. Уничтожено 4 ж/д моста.

Донесение о разрушениях ж/д сооружений (приложение к карте разрушений)

Ж/д линия Птичь — Старушки (одноколейная):

км. 438—445: колея взорвана на стыках и посредине;
км. 445—444: 280 м колеи демонтировано;
км. 444—450: колея взорвана на стыках и посредине;
ст. Коржевка разрушена;
ст. Копцевичи: 440 м станционной колеи демонтировано, остальная разрушена;
км 450—466: колея взорвана шпалоподрывочным плугом и взорвана на стыках и посредине.

Ж/д Старушки — Бобруйск (одноколейная):

км 75—70: полотно взорвано шпалоподрывочным плугом на стыках и посредине;
км 70—65 — из-за действий противника полотно не подорвано;
км 65—61... км 61—54... 54—52... 50—42 и 41—35: полотно взорвано шпалоподрывочным плугом на стыках и посредине;
ст. Филатовка — 4670 м..., ст. Секеричи — 2280 м..., Новоселки — 2800 м колеи дважды подорвано.

Ж/д линия Старушки — Птичь (наш передний край обороны)

30.6.44. Ст. Коржевка: взорвано 480 м рельсов, 1 стрелка демонтирована и вывезена;
ст. Копцевичи — Старушки: рельсы разобраны и дважды подорваны. Взорвана полевая ж/д линия до ст. Копцевичи.
2.7.44. Ст. Старушки: 1029 м рельсов выездного пути на Секеричи, 800 м рельсов выездного пути на Птичь, 1950 м рельсов запасного пути на Секеричи и 7 стрелок подорвано.
3.7.44. Подорвано 15 стрелок, 1 водокачка, водонапорная башня, водонапорная колонка. Здание диспетчерской службы сожжено.

Ж/д линия Старушки — Секеричи:

ст. Заполье: разобрано 5120 м рельсов;

ст. Михедовичи: км 28—14... 13—2: разобрано 28 697 м рельсов. Взорвано 22 стрелки, 3 погрузочно-разгрузочные платформы, водонапорная станция, 4 крана. Сожжены здания станций. Взорвано 7 ж/д мостов...

Командир батальона майор *Нивелингер*

НИА Беларуси, ф. 4683, оп. 3, д. 967, л. 109—129, 135—136.

Подготовил к печати *В. И. Лемешонок*

ИЗ ТЕЛЕГРАММЫ НАЧАЛЬНИКА ПОЛИТОТДЕЛА 1-го БЕЛОРУССКОГО ФРОНТА ГЕНЕРАЛ-МАЙОРА С. Ф. ГАЛАДЖЕВА НАЧАЛЬНИКУ ГЛАВНОГО ПОЛИТУПРАВЛЕНИЯ РККА ГЕНЕРАЛ-ПОЛКОВНИКУ А. С. ЩЕРБАКОВУ

Наступающие в районе среднего течения Припяти части 55-й дивизии... освободили от немецкого плена 5650 мирных граждан Петриковского района, согнанных немцами в специальные лагеря для отправки в Германию.

В первом лагере, расположенном в д. Рубча, находилось 350 чел., во втором, у д. Каменка — 300 чел. Третий, самый многочисленный лагерь, находился около села Оголичская Рудня. В этом лагере было 5000 мирных граждан. Освобожденные из фашистской неволи жители рассказывали бойцам и офицерам о чудовищных злодеяниях, которые творили немцы накануне своего отступления из этого района. Они насильно отбирали у родителей детей от 6- до 14-летнего возраста и отправляли их в специальные лагеря, вылавливали женщин и мужчин и гнали их на каторгу в Германию. Тех, кто пытался скрыться или оказывал сопротивление, немцы расстреливали. Уроженец села Средняя Рудня Петриковского района ст. сержант Корж Василий среди граждан, спасенных от угона в немецкое рабство, встретил свою старушку-мать Надежду Аникеевну. Со слезами на глазах она рассказывала, что сделали немцы в селе Средняя Рудня.

— Село наше,— говорила Надежда Аникеевна,— начисто разграблено немцами, молодежь угнана в Германию. Перед отступлением немцы согнали в сарай 70 жителей и подожгли его. Тех, кто пытался выскочить из горящего сарая, немецкие солдаты расстреливали из автоматов.

Население с огромной радостью встречает Красную Армию, оказывая ей всяческую помощь...

ЦАМО РФ, ф. 32, оп. 253352, д. 71, л. 83.

Подготовил к печати *В. И. Лемешонок*

Петрыкаўшчына памятае

Чалы Мікалай Палікарпавіч (н. 24.6.1915 г. у г. Купянск Харкаўскай вобл.), малодшы лейтэнант, камандзір атрада Дняпроўскай ваеннай флатыліі, удзельнік баёў у Вялікай Айчыннай вайне на Беларусі. Камандаваў галаўным атрадам у чатырох дэсантных аперацыях, вызначыўся ў баях за вв. Конкавічы, Скрыгалаў. Загінуў 1.7.1944 г. каля в. Дарашэвічы і там пахаваны.

Бацька героя П. А. Чалы ў 1938 г. незаконна рэпрэсіраваны. З пяцярых братоў Чалых з вайны вярнуліся толькі Міхаіл і Рыгор, трое — Іван, Уладзімір і Мікалай загінулі за Радзіму.

7 сакавіка 1945 г. М. П. Чаламу прысвоена званне Героя Савецкага Саюза. Яго іменем названа вуліца ў Петрыкаве.

М. П. Чалы

«55-я стралковая дывізія, з боем пераправіўшыся на паўночны бераг Прыпяці, разгарнулася фронтам на захад і пачала праследаванне праціўніка ўздоўж ракі. Немцы ўпарта абараняліся на прамежкавых рубяжах. Караблі Дняпроўскай ваеннай флатыліі тры разы прарываліся ўверх па рацэ, высаджвалі дэсанты ў фланг і тыл нямецкіх войск. Дэсантнікі пры артылерыйскай падтрымцы бранякатэраў садзейнічалі часцям дывізіі ў ліквідацыі апорных пунктаў ворага. У гэтых баях актыўна ўдзельнічаў атрад маракоў пад камандаваннем малодшага лейтэнанта Мікалая Чалага...»

«Баявы шлях савецкага Ваенна-Марскога Флоту», Масква, 1974.

Пасля разгрому ворага, акружанага ў раёне Бабруйска, флатылія перайшла на р. Прыпяць. Маракі падтрымлівалі стралковыя часці, якія вызвалялі Палескую вобласць. Малодшы лейтэнант Чалы атрымаў загад падрыхтаваць атрад і ноччу высадзіцца ў раёне Петрыкава. Праз некалькі гадзін камандзір далажыў аб гатоўнасці да правядзення аперацыі. Пасля апоўначы катэры з маракамі атрада Мікалая Чалага выйшлі на заданне. Яны падышлі да месца высадкі дэсанта.

— Разведчыкам — праверыць дарогу! — загадаў Мікалай Чалы.

Маракі пачалі небяспечны шлях наперад. Пераадолелі дротавую загароджу, з асцярогай пачалі прабірацца па мінным полі. Фашысты заўважылі атрад дэсантнікаў, адкрылі артылерыйскі і мінамётна-кулямётны агонь. Гэта прымусіла малодшага лейтэнанта Чалага данесці камандзіру атрада катэраў, што ён пераносіць час атакі і просіць падтрымаць агнём карабельнай артылерыі. Караблі, якія адышлі пасля высадкі дэсанта да супрацьлеглага берага ракі, ударылі з гармат па пазіцыях ворага. Чалы прыняў рашэнне адмовіцца ад першапачатковага плана атакі абысці праціўніка з флангаў. Гітлераўцы не вытрымалі націску маракоў і пачалі адыходзіць. На дапамогу дэсантнікам прыйшла стралковая рота, воіны паступова прасоўваліся ўздоўж левага берага да Конкавіч. Ужо бачны былі хаты вёскі, калі Чаламу данеслі:

— Забіты камандзір роты.

— Прымаю камандаванне ротай. Падрыхтавацца да атакі...

Праз некалькі мінут малодшы лейтэнант Чалы падняўся ва ўвесь рост.

— У атаку! За мной!

Услед за камандзірам пайшлі маракі, не адставалі пехацінцы. Яны кінуліся на пазіцыі гітлераўцаў. Тыя не прынялі рукапашнага бою і пачалі адступаць. Мікалай Чалы разам з двума маракамі захапілі дзот, знішчылі чатырох фашыстаў і дваіх узялі ў палон.

Караблі Дняпроўскай ваеннай флатыліі рухаліся па Прыпяці, і атрад Мікалая Чалага зноў атрымаў загад высадзіцца на левы бераг ракі, каб дапамагчы нашым часцям у авалоданні населеным пунктам Дарашэвічы. Высадзіўшыся на бераг, маракі рушылі да вёскі. Вораг бесперапынна абстрэльваў наступаючых з гармат і мінамётаў, кожны крок наперад даваўся з цяжкасцю, з вялікай крывёй. Камандзір быў наперадзе. Над галавой праносіліся кулі, грымелі ўзрывы снарадаў і мін.

Фашысты супраціўляліся з адчаем асуджаных. Бой працягваўся не адну гадзіну, але спыніць націск наступаючых не магло нішто. Калі маракі былі ўжо на самых подступах да вёскі, куля фашысцкага снайпера абарвала жыццё Мікалая Чалага... Сябры, якія былі побач, пачулі яшчэ яго апошнія словы: «Здаецца, усё... Помніце пра мяне».

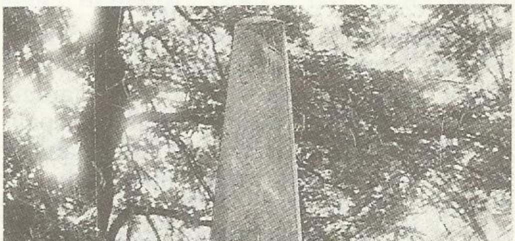

Абеліск на магіле Героя Савецкага Саюза М. П. Чалага і яго баявых сяброў

Из последнего письма Н. П. Чалого родным

Здравствуйте мама, Володя, Миша, Маруся, Аллочка, Аза и Лиля!

Сейчас лежу на только что отбитой у врага земле в одном из городков Белоруссии. Сегодня третий день, как я не спал, три раза высаживался с десантом моряков, которым я командовал. По болотам, в воде по пояс прошел по тылу десятки километров.

А теперь отдыхаем с матросами моими, гордыми за свою работу, за то, что помогли освободить город... Наша братия наделала много шуму, почти все представлены к правительственным наградам, ну и я, конечно, как командир. Скоро снова пойдем вперед, на эту свору. Ну и бить же будем!

В населенных пунктах жуткие их дела, население стараются угонять и уничтожить.

Надеюсь, со временем увидимся.

Все будет хорошо.

Июнь 1944 г.

Николай.

Подзвіг на беларускай зямлі

Ахметаў Фатула (н. 19.4.1918 г.), таджык, удзельнік баёў за вызваленне Беларусі. Камандзір разліку супрацьтанкавага ружжа, вызначыўся пры адбіцці атак непрыяцеля 12 лютага 1944 г. каля в. Перадрэйка Петрыкаўскага раёна.

Загінуў 30.7.1944 г. у Польшчы.

У той лютаўскі дзень 1944 г. вораг усімі сіламі імкнуўся выбіць нашы падраздзяленні з рубяжа перад Прыпяццю. Некалькі атак фашыстаў адбілі воіны часці, у якой служыў старшы сяржант Фатула Ахметаў. Але гітлераўцы пры падтрымцы танкаў зноў пайшлі ў контратаку, імкнучыся прарвацца на ўчастку Перадрэйка — Шастовічы. Артылерыйскага прыкрыцця нашай пяхоты не было, галоўны цяжар адбіцця танкаў лёг на бранябойшчыкаў.

Да пачатку бою Ахметаў са сваім разлікам супрацьтанкавага ружжа выбраў выгадную пазіцыю, выкапаў і замаскіраваў акоп. На іх ішла галаўная варожая машына, якая бесперапынна пасылала з гарматы снарад за снарадам. Ахметаў прыціх у акопе, стараючыся не выдаць сябе. Вось яно, рашаючае імгненне — стрэл, яшчэ адзін — і варожая машына спынілася, паказаўся дымок, потым полымя... Аўтаматчыкі, якія рухаліся ўслед пад прыкрыццём яе бранi, спыніліся , залеглі, на іх абрушыўся агонь пяхоты. Атака гітлераўцаў захлынулася. Яшчэ некалькі разоў яны імкнуліся прарвацца да пазіцый батальёна, але ўсё было дарэмна. Не раз вызначыўся Фатула Ахметаў у тых жорсткіх баях.

Яго шлях па вогненных дарогах вайны ляжаў далей на захад. Ужо ачышчана ад фашысцкай нечысці ўся беларуская зямля, наперадзе ляжала Польшча. Адзін з баёў каля польскага горада Сельдцэ стаў апошнім для Фатулы Ахметава. Ён са сваім разлікам захапіў варожы дзот і знішчыў засеўшых у ім гітлераўцаў, што забяспечыла поспех усяму наступаючаму падраздзяленню нашых байцоў. А хутка ён быў смяротна паранены, і праз некалькі гадзін памёр. Так салдат і не даведаўся, што за мужнасць і гераізм, праяўленыя пры вызваленні Петрыкаўскага раёна, яму прысвоена званне Героя Савецкага Саюза. Дзве весткі — адна сумная, другая радасная — пайшлі ў далёкі таджыкскі кішлак Унджы амаль адначасова...

Н. І. Салаўёў

Шлях дадому

Напярэдадні вызвалення большасць жыхароў Снядзіна хавалася далёка ад родных мясцін, у лясах Лельчыцкага раёна. Там мы ў студзені 1944 г. сустрэлі нашых воінаў. Вярнуцца ў вёску змаглі толькі ў канцы чэрвеня, калі Петрыкаўскі раён быў вызвалены ад фашысцкай навалы. Наш бежанскі табар, які знаходзіўся каля в. Ліпляны, рушыў у дарогу задоўга да радаснага дня вызвалення. Некаторыя вялі кароў. Ехалі дзве фурманкі. Гэта 62-гадовы

Карл Марцынкевіч і Мікалай Ястрэмскі зберaглі коней і вось цяпер запраглі іх. У старых аднолькавае гора. Іх жонак і дзяцей немцы схапілі зімою ў лесе і з таго часу нічога аб іх невядома.

Ідзе і другая павозка. Гэта едзе галава вялікай сям'і Алісей Дамасевіч. Ён прывучыў кароў запрагацца ў воз, Галубка і Малпа пакорна цягнуць яго.

У вёсцы Свіднае спыніліся на некалькі дзён. Тут Пелагея Клепік атрымала пісьмо з фронту ад сына. Бедная цётка Палажка! Яна сама не свая. З радасці не ведае, што рабіць. Ёй яшчэ і яшчэ перачытваюць пісьмо... Яе сынок, яе Коля жывы! Ён яшчэ задоўга да вайны, са школьнай парты, паехаў вучыцца ў школу ФЗН кудысьці ў Марыупаль. Быў сталяварам... Піша, што ўжо трэці год б'е фашыстаў. Ён ужо лейтэнант, ардэнаносец. Ай, як кепска, што там, у Ліплянах, памёр яго бацька, як бы ён цяпер парадаваўся... Яна не вытрымлівае, і галашэнне разносіцца па наваколлі. Свіднюкі пытаюцца:

— Чаго галосіць гэтая жанчына?

— Ад сына пісьмо з фронту атрымала.

— Дык трэба ж радавацца, што, слава Богу, жывы!

З намі ідзе вайсковец — дэмабілізаваны, з ампутаванай па калена нагой, Хвядос Ястрэмскі — магутны, паўнацелы мужчына. Яго жонка з дачкою таксама дзесьці ў немцаў...

Наступны прыпынак табар зрабіў аж на два тыдні ў Замошшы. Старэйшыя абмяркоўвалі, як ісці далей, ці ў абход на Асавец, ці напрасткі праз шырокія, у некалькі кіламетраў Волахаўскія балоты... І вось вялікае гора! Бедная цётка Палажка — тут яна атрымала вестку аб гібелі Колі. Жанчыны ўсяго лагера супакойваюць бедную кабету і разам з ёю аплакваюць яшчэ адну ахвяру вайны.

Вырашылі ісці праз балоты. І набраліся гора, асабліва з жывёлай. У топкіх мясцінах дарогу вымошчвалі лазою, травою. Як засела ў багне карова Івана Ястрэмскага, дык той у бяссіллі і з роспачы так збіў бедную жывёліну, што потым спіна, нібы барабан, голаю стала.

Удачна абышоўшы мінныя палі, прыбылі ў родныя мясціны. На папялішча не пайшлі, размясціліся ў куранях вакол сяла, на палях і ў блізкіх лясочках, таму што папялішча было замініравана.

Рады былі сустрэчы многія разлучаныя немцамі сем'і. Сустрэлі сваіх жонак і дзяцей Карл Марцынкевіч, Мікалай Ястрэмскі, Хвядос Ястрэмскі...

І тут бяда зноў не абышла бокам цётку Палажку. Ужо восенню, калі жылі ў куранi на папялішчы, падарвалася на міне яе сярэдняя дачушка Ганька. Тут жа непадалёку на вуліцы. Пабегла, каб завярнуць выскачыўшае цялятка — і ў адно імгненне знайшла сваю страшную смерць...

Не знёс пакутлівага існавання і Хвядос Ястрэмскі. Усё ад той жа знясільваючай малярыі ў халодным куранi памерлі спачатку жонка, а потым і ён сам, а таксама некалькі чырвонаармеек, астаўшы малых дзетак круглымі сіротамі...

В. К. Новак

...ПРЫЙШЛО ДОЎГАЧАКАНАЕ ВЫЗВАЛЕННЕ

Е. Р. Курленя, г. Петрыкаў

Вясной 1944 г. мы жылі ў в. Турок. У канцы красавіка вёску абкружылі немцы, пачалі выганяць людзей з хат. Дзяцей і старых, што не маглі рухацца, кідалі на павозкі, астатнія ішлі пешшу. Прыгналі ў Галубіцу, адтуль накіравалі ў Славінск і Капцэвічы... Аказваецца, немцы выконвалі «гуманны» акт — выводзілі насельніцтва з раёна будучых баёў. Жылі мы ў лагеры за калючым дротам на невялікім узвышшы сярод балота. Выкапалі рукамі і палкамі ямку, там назбіралася крыху мутнай, бруднай вады, пілі яе. Іншы раз немцы дазвалялі некалькім чалавекам пайсці ў суседнія вёскі, каб

здабыць якую-небудзь ежу. Усіх нас у лагеры было не менш чым тысяча чалавек... Заядалі вошы, многія паміралі. Малалетніх хлопчыкаў забіралі, моладзь адпраўлялі ў Германію. Мне ўдалося пазбегнуць гэтай долі — хварэла тыфам.

Аднойчы ноччу ў канцы чэрвеня асабліва моцна грымела з боку Петрыкава. Мы думалі — навальніца, аказалася, што ішлі вялікія баі, наступала Чырвоная Армія. Раніцай заўважылі, што нямецкай аховы няма. Некалькі чалавек накіраваліся з лагера ў Капцэвічы, вярнуліся з чырвонаармейцамі... Большай радасці мы не пераЖывалі за ўсю вайну...

Я. Д. Кабановіч, г. Петрыкаў

Мы жылі ў Макарычах. Калі пачаліся баі за вызваленне раёна, хаваліся ў лесе. Мне, 18-гадовай, з цяжкасцю ўдалося пазбегнуць угону ў Германію, увесь час даводзілася ўцякаць і хавацца... Не было спакою і ў лесе — галадалі, заядалі камары, невядома з якога боку падсцерагала небяспека... Аднойчы раніцай пранеслася чутка: «Нашы прыйшлі... Выходзьце!» З асцярогай падыходзілі да вёскі — што нас чакае там, ніхто не ведаў. Але ўбачылі ажыўленых, вясёлых аднавяскоўцаў, якія вярнуліся раней, некалькі сваіх салдат — і трывога змянілася радасцю, якую цяжка перадаць словамі. Раптам паветра ў тым месцы, дзе цяпер пабудавана вясковая сталоўка, скалануў выбух. Гэта маладая дзяўчына, Марыя Рыбалка, узарвалася на нямецкай міне...

А. Р. Прышчэпа, г. Петрыкаў

Мы жылі ў гарадскім пасёлку на вул. Ленінскай. У 1944 г. мне было шэсць гадоў. Калі ў Петрыкаў увайшлі нашы воскі і па вуліцах грукаталі чырваназорныя танкі, мы выбеглі насустрач. Адзін танк спыніўся, з яго вылез салдат, падхапіў нас, дзяцей, пасадзіў на браню... Правёз недалёка, да будынка, у якім цяпер размяшчаецца музычная школа, але на ўсё жыццё я запомніла тую дарогу на гарачай брані танка...

У вызваленай вёсцы

Для сяўбы азімых восенню 1944 г. дзяржава выдзеліла насенне жыта. Яно прыбыло на станцыю Капцэвічы. Як даставіць зерне ў калгас? Цягла, коней няма. І пайшлі па яго пешшу, за 15 кіламетраў, жанчыны і дзяўчаты. Праз балота, па кладках, басанож... Насыпалі ў мяшкі па 20 кілаграмаў — і ў зваротны шлях. Абрываліся на кладках у зарасніках і балотах паўз рэчку Бобрык, падалі і зноў уставалі на звілістых сцежках Шановічавай грэблі, Грыцаўскага балота, Доўгага броду. Раніцай, на світанні,— у Капцэвічы, пасля поўдня — назад. І так кожны дзень... Прыступілі да пасяўной. Палеткі запушчаны, зараслі травой. Густым шчаціннем узышлі асіннік, бярэзнік, алешнік. Як хутка ператвараецца ў цаліну пакінутая без догляду зямля! Толькі старыя барозны нагадвалі аб тым, што тут было ворыва.

Знайшлі тры плугі — заржавелыя, пагнутыя, без ручак, адрамантавалі іх. Толькі хто пацягне іх? Цягнуць давялося змучаным, працавітым жанчынам — на іх ускладваўся ў тыя гады ўвесь цяжар работы. Васьмёра запрагаліся ў плуг, за ручкі трымаўся сівабароды стары ці дванаццацігадовы юнак. Аралі, паднімалі цаліну... Следам дзве жанчыны цягнулі драўляную барану. Пасеялі. Зерне, якое засталося, падзялілі на працадні — па 200 грамаў выйшла.

Яшчэ пад Берлінам ішлі баі, калі дзяржава выдзеліла для Палескай вобласці 500 галоў жывёлы, якую размеркавалі па раёнах. Атрымаць яе павінны былі самі, ва Усходняй Прусіі... Прыгнаць за тысячы кіламетраў, па палявых і лясных дарогах, праз сотні населеных пунктаў, па нязведаных мясцінах, дзе яшчэ дзейнічалі банды.

Каго паслаць? Згадзіліся адправіцца ў далёкі небяспечны шлях Ганна Сокал, якая пакінула дома дзесяцігадовых двайнят-дзяўчынак, і пяцідзесяцігадовая Яўгенія Яновіч. Каля года цягнулася падарожжа. Жывёлу прыгналі, усю захавалі. Г. П. Сокал і Я. П. Яновіч былі ўзнагароджаны медалямі «За адвагу»...

М. П. Шамрыла

Сустрэча

У складзе 55-й стралковай дывізіі мне давялося ўдзельнічаць у вызваленні свайго раёна. У студзені 1944 г. з баямі падышлі да Мазыра. Часці дывізіі сумесна з маракамі Дняпроўскай флатыліі рачных караблёў фарсіравалі Прыпяць у раёне в. Навасёлкі. Неўзабаве вёска была вызвалена, але на яе вуліцах не было відаць людзей. Нікога... А мне так хацелася даведацца, што робіцца ў маёй роднай вёсцы Людзвіноў. Нарэшце сустрэў аднаго старога. Спытаў, што чуваць у Людзвінове, можа, ён ведае каго з маіх.

— Сынок, ведаю толькі, што Людзвіноў немцы спалілі, загінула большасць жыхароў. Дзе тваё бацькі, не ведаю, не чуў...

Сціснулася сэрца, камяк падступіў да горла... Рота рыхтуецца да новага наступлення, адшукваць каго няма часу і магчымасці. Напісаў на кавалку паперы нумар сваёй палявой пошты і перадаў старому: можа, сустрэне каго знаёмых з Людзвінова ці Рудні, дзе ў мяне былі сваякі, паведаміць пра мяне.

Наперадзе — Петрыкаў, цяжкія, кровапралітныя баі. Нарэшце горад наш! Макарычы, Турок... Аднойчы раніцай мяне выклікалі ў штаб дывізіі. Чаго, думаю? А там — мая маці. Слёзы радасці: «Сыночак, жывы!» Стары з Навасёлак усё ж выканаў маю просьбу, перадаў адрас.

Камандаванне адпусціла мяне для сустрэчы з роднымі на два дні. Не пазнаў я Людзвіноў — суцэльнае папялішча... Вялікая брацкая магіла аднавяскоўцаў, сярод якіх нямала маіх родных і сваякоў. Доўга я стаяў каля яе...

Наперадзе былі доўгія і цяжкія дарогі вайны. Вызваляў Лунінец, Пінск, потым Прыбалтыку, каля Рыгі быў паранены. Потым была Фінляндыя, дзе я сустрэў Перамогу. Узнагароджаны ордэнамі Айчыннай Вайны I і II ст., звыш 10 баявымі медалямі. А той памятны летні дзень 1944 г. — нібы быў ён учора...

В. І. Корж

МІТЫНГ ПЕРАМОГІ

Яшчэ ноччу, 8 мая, жыхары горада даведаліся па радыё, што разгром гітлераўскай Германіі закончаны. Кожны з нецярпеннем чакаў раніцы 9 мая. На ўсё жыццё застанецца ў памяці гэты дзень. Чуць свет, як пачала перадавацца з вуснаў у вусны радасная вестка. Ва ўсіх усхваляваныя, радасныя ўсмешкі на тварах. Паціскаюць таварыш таварышу рукі, крычаць «Ура!»... Цалуюцца. Ніхто яшчэ не гаварыў аб мітынгу, а гарадская плошча была ўжо запоўнена людзьмі. Тут трохгадовыя дзеці і 80-гадовыя старыя, дзяўчаты і хлопцы — усе яны чакаюць пачатку мітынгу.

10 гадзін раніцы. На трыбуне сакратар РК КП(б)Б тав. Зярноў. Ён ад імя раённай партыйнай арганізацыі віншуе працоўных горада з днём Перамогі над гітлераўскай Германіяй.

— Нацысцкая машына, — гаворыць Зярноў, — знішчана. Германскаму мілітарызму прыйшоў канец. Народы Еўропы выратаваны ад забойцаў 20 стагоддзя... Толькі савецкі народ, народ-герой змог перанесці ўсе цяжкасці вайны і завяршыць яе Перамогай.

Ад імя былых партызан раёна выступіў дырэктар райпрамкамбіната тав. Кулак. Пасля мітынгу ў горадзе працягвалася масавае гулянне за поўнач.

А. Цвяткоў
«Сталінская праўда», 10 мая 1945 г.

Воины Красной Армии и партизаны, похороненные на территории Петриковского района

БАБУНИЧСКИЙ СЕЛЬСКИЙ СОВЕТ

ДЕРЕВНЯ БОРИЧЕВ

БОБАЙДА Калистрат Иванович, р. в 1901 г. в д. Коростяново Почепского р. Брянской обл., ряд., погиб 16.11.1943 г.

РУМАКОВ Ерофей Ануфриевич, р. в д. Красница Быховского р. Могилевской обл., ряд., погиб 20.2.1944 г.

СОКОЛ Селивестр Иванович, р. в 1899 г. в д. Михедовичи, партизан, погиб 15.1.1944 г.

ГОЛУБИЦКИЙ СЕЛЬСКИЙ СОВЕТ

ДЕРЕВНЯ СЛАВИНСК

БЕСПАЛОВ Иван Петрович, р. в 1924 г., ряд., погиб 28.7.1944 г.

БУДОВИЧ Максим Семенович, р. в 1921 г., партизан, погиб в июле 1943 г.

ГЛАЗКОВ Николай Мартынович, р. в 1924 г. в с. Поляна Мценского р. Орловской обл., погиб 3.7.1944 г.

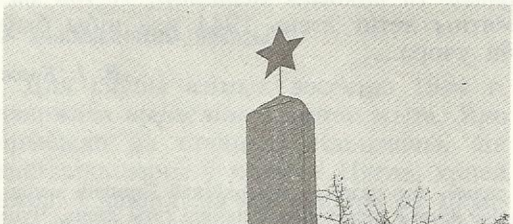

Братская могила воинов Красной Армии и партизан в д. Бобрик

ГРИГОРОВ Сергей Георгиевич, р. в г. Симферополь, ст. лейтенант, погиб 1.7.1944 г.

ДЕРЯБКИН Василий Афанасьевич, р. в 1923 г. в Ростовской обл., ряд., погиб 15.11.1943 г.

ЖУКОВСКИЙ Григорий Иванович, р. в 1923 г. в с. Павловка Репкинского р. Черниговской обл., ряд., погиб 3.7.1944 г.

МАНЦУРОВ Борис Борисович, р. в 1923 г., матрос, погиб 1.7.1944 г.

ПЕТРУШЕВИЧ Михаил Андреевич, р. в с. Киянка Черниговского р., погиб 3.7.1944 г.

ПЛЕЩАНОВ, рядовой, погиб 1.7.1944 г.

ПУЧКОВ Иван Васильевич, р. в 1924 г., матрос, погиб 1.7.1944 г.

РОЛИК Иван Романович, р. в 1924 г. в с. Дюбовка Прилукского р. Черниговской обл., ряд., погиб 28.7.1944 г.

ТЮЛЕНЕВ Николай Михайлович, р. в 1925 г. в с. Филимоново Ростовского р. Ярославской обл., матрос, погиб 3.7.1944 г.

ЧАЛЫЙ Николай Поликарпович, р. в 1915 г. в г. Купянск Харьковской обл., мл. лейтенант, Герой Советского Союза. Погиб 1.7.1944 г.

КОМАРОВИЧСКИЙ СЕЛЬСКИЙ СОВЕТ

ДЕРЕВНЯ БОБРИК

БУГАЕНКО Анатолий Евтронович, р. на ст. Рахмаковка Днепропетровской обл., капитан, погиб в 1944 г.

БУХТИН Алексей Степанович, р. в с. Чемоданки Пензенского р., ряд., погиб 29.1.1943 г.

ВОЛЫНЕЦ Антон Тимофеевич, партизан.

ДАНИЛОВИЧ В. А., р. в 1926 г., партизан, замучен 18.8.1943 г.

ДУБИНА Егор Григорьевич, партизан.

ЖУДРО Степан Данилович, партизан.

КАЛИНА Григорий Тихонович, партизан.

КАШКИН Тимофей Михайлович, р. в г. Орджоникидзе, лейтенант, умер от ран 23.1.1944 г.

КРАВЧЕНКО Григорий Тимофеевич, р. в 1913 г. в д. Буйничи Могилевского р., партизан, погиб 4.2.1943 г.

КРАСНОВ Александр Иванович, ряд., погиб 30.2.1943 г.

МАВЛЮТОВ Талимзян Самутдинович, ряд., погиб 1.2.1944 г.

МАУКАШЕВ Павел Михайлович, р. в с. Головенщино Саратовской обл., мл. сержант, погиб 9.12.1943 г.

ПРОДАН Иван Федорович, погиб 8.1.1944 г.

ПРОКОПЕНКО Кирилл Гаврилович, р. в 1907 г., погиб 25.1.1944 г.

РОМАНОВ Иван Романович, р. в 1915 г., ефр., погиб 20.1.1944 г.

РЫЛОВ Григорий Иванович, р. в 1902 г. в

г. Боткинск, ул. Антонова, 114, ряд., погиб 1.7.1944 г.

СЕЛЮК Вячеслав Степанович, партизан.

СЕНЬКО Александр Иванович, партизан.

СЕМЕНОВ Николай Алексеевич, р. в д. Удельная Советского р. Карельской АССР, сержант, погиб 22.1.1944 г.

СИМАКИН Максим Макарович, р. в с. Рожки Голицынского р. Пензенской обл., ряд., погиб 22.1.1944 г.

СИРИКУТ Аркадий Иосифович, р. в 1910 г., в г. Одесса, Колодезный пер., 3–5, ряд., погиб 20.1.1944 г.

ТАРАН Данил Терентьевич, р. в с. Орловка Черниговской обл., ряд., погиб 25.2.1944 г.

ЦУКРОВ Тит Семенович, партизан, погиб 1.2.1944 г.

ЧЕРНЫЙ Петр Григорьевич, р. в с. Костогрузово Цюрюпинского р. Херсонской обл., ряд., погиб 25.1.1944 г.

ЧИЖИК Николай Федорович, р. в п. Копцевичи Петриковского р., партизан, умер 14.1.1944 г.

ШАБАЛТАС Григорий, погиб 8.1.1944 г.

ШТАНЬКО Григорий Евменович, р. в 1907 г., ряд., погиб 25.1.1943 г.

КОЛКОВСКИЙ СЕЛЬСКИЙ СОВЕТ

ДЕРЕВНЯ КОЛКИ

АНТИПОВ Николай Семенович, р. в 1923 г., погиб 23.3.1944 г.

АФОНИН Александр Федорович, погиб 8.2.1944 г.

БИРЮКОВ Дмитрий Романович, р. в с. Максимовка Богатовского р. Куйбышевской обл., мл. сержант, погиб 20.2.1944 г.

БАКУЛИНА Вера Евдокимовна, р. в г. Новосибирск, ул. Парижской Коммуны, 154, ряд., погибла 27.1.1944 г.

БОНДАРЕНКО Владимир Николаевич, р. в 1923 г. на хут. Рыбалкин Алексеевского р. Белгородской обл., мл. сержант, погиб 8.2.1944 г.

БОНДАРЕНКО Федосий Васильевич, р. в с. В. Осники Черниговского р., погиб 24.1.1944 г.

БРУХНО Михаил Иванович, р. в с. Липа Менского р. Черниговской обл., ряд., погиб 24.1.1944 г.

БУРАВЛЕВ Николай Абрамович, р. в д. Чернодье Кромского р. Орловской обл., старшина, погиб 26.1.1944 г.

БУРБУРСКИЙ Иван Павлович, р. в с. Припутки Ичнянского р. Черниговской обл., ряд., погиб 26.1.1944 г.

БУШМАРЕВ Георгий Иванович, р. в г. Кандалакша, ул. Ключевая, 6, Мурманской обл., ряд., погиб 24.1.1944 г.

БЫХОВЕЦ Константин Степанович, р. в 1925 г. в с. Быхольцоховка Репкинского р. Черниговской обл., ряд., погиб 26.1.1944 г.

БИХАРЕВ Иван Павлович, р. в 1925 г. в д. Морчиха Ветлужского р. Горьковской обл., сержант, погиб 27.1.1944 г.

ГАЛИМОВ Гид Давлетович, р. в д. Гумерово (Башкирия), ряд., погиб 9.2.1944 г.

ГОРШЕНИН Виктор Александрович, р. в 1923 г. в Хорольском р. Уссурийской обл., ряд., погиб 28.1.1944 г.

ГОЛУБЦОВ Иван Федорович, р. в 1920 г., лейтенант, погиб 26.1.1944 г.

ГРИДНЕВ Александр Николаевич, р. в с. Б. Избердей Петровского р. Тамбовской обл., ряд., погиб 8.2.1944 г.

ГРИШИН Яков Матвеевич, ряд., погиб 25.1.1944 г.

ГУМЕНЮК Роман Карлович, р. в Крискавском с/с Коропского р. Черниговской обл., ряд., погиб 26.1.1944 г.

ДАШУК Иван Яковлевич, р. в с. Шаповаловка Борзнанского р. Черниговской обл., ряд., погиб 26.1.1944 г.

ДЕГТЯРОВ Сергей Меркулович, р. в п. Шуйка Звениговского р. Мар. АССР, сержант, погиб 13.6.1944 г.

ДЖАЛО Кирилл Ульянович, р. в с. Мохнатин Черниговского р., ряд., погиб 20.1.1944 г.

ДУВЛЕКАЕВ Авдей Михайлович, р. в к-зе «Яктынар» Обливского р. Ростовской обл., ряд., погиб 8.2.1944 г.

ЕГОРОВ Михаил Федорович, р. в 1918 г. в г. Сасово, погиб 25.1.1944 г.

ЖАБЛИНСКИЙ Иван Васильевич, р. в 1908 г. в с. Рябцы Черниговского р. ряд., погиб 27.1.1944 г.

ЖОЛТАК Николай Саввич, р. в 1925 г. в д. Кудровка Сосницкого р. Черниговской обл., ряд., погиб 27.1.1944 г.

ЖАРОВ Иван Семенович, р. в г. Карачеве, ул. Первомайская, 203, погиб 10.3.1944 г.

ЖЕВНЯК Василий Адамович, р. в д. Волоки Хойникского р., погиб в 1944 г.

ЖУКОВ Николай Павлович, р. в с-зе «Россошинский» Волгоградской обл., мл. сержант, погиб 8.2.1944 г.

ИГНАТЕНКО Ульян Антонович, р. в д. Оперижье Брагинского р. Гомельской обл., ряд., погиб 28.1.1944 г.

КАШТАНОВ Виктор Яковлевич, р. в с. Питим Пичаевского р. Тамбовской обл., мл. сержант, погиб 8.2.1944 г.

КИЯНИЦА Порфирий Яковлевич, ряд., погиб 19.2.1944 г.

КОБЯКОВ Николай Павлович, р. в 1922 г. в с. Уварово Тамбовской обл., погиб 25.6.1944 г.

КОЗЕЛ Александр Сергеевич, р. в 1903 г. в д. Моисеевка Мозырского р., ряд., погиб 7.7.1943 г.

КОЧЕТКОВ Григорий Семенович, р. в д. Сосновка Мордовского р. Тамбовской обл., ряд., погиб 8.2.1944 г.

КОРОТИН Леонтий Падифорович, р. в 1905 г. в Саратовской обл., погиб 27.1.1944 г.

КУРГАНОВ Владимир Алексеевич, р. в г. Ташкент, 2-й Пионерский пр. 11, кв. 2, ряд., погиб 26.1.1944 г.

ЛАЗАРЕНКО Гаврил Иванович, р. в с. Яновка Черниговского р., ряд., погиб 26.1.1944 г.

ЛЕБЕДЕВ Иван Федорович, р. в 1908 г. в д. Свенловщина Монастырщинского р. Смоленской обл., ряд., погиб 27.1.1944 г.

ЛЕОНЕНКО Александр Емельянович, р. в д. Кривча Брагинского р. Гомельской обл., ряд., погиб 26.1.1944 г.

ЛЫСЕНКО Филипп Васильевич, р. в с. Хаенки Ичнянского р. Черниговской обл., ряд., погиб 22.1.1944 г.

ЛЯЩЕНКО Тимофей Сергеевич, р. в г. Харьков, лейтенант, погиб 24.1.1944 г.

МАЛЫШЕВ Сергей Иванович, р. в 1922 г. в г. Таллин, ряд., погиб 27.1.1944 г.

МАРКИН Кирилл Кириллович, р. в 1923 г., погиб 26.1.1944 г.

МАРУСИН Василий Никитич, ст. сержант, погиб 24.6.1944 г.

МАРИНИЧ Михаил Алексеевич, р. в 1916 г. в д. Козловичи Калинковичского р., ряд., погиб 20.2.1944 г.

МУТУЗОВ Василий Наумович, ряд., погиб 28.1.1944 г.

МЕДИН Федор Петрович, р. в д. Знаменка Владимирской обл., ряд., погиб 27.1.1944 г.

МИТЕШОВ Александр Семенович, р. в д. Новые Турцы Троснянского р. Орловской обл., ряд., погиб 26.1.1944 г.

МОРЕЙКО Андрей Федорович, р. в 1925 г. в г. Славгород Алтайского края, ул. Р. Люксембург, 22, ряд., погиб 27.2.1944 г.

НАУМОВ Владимир Данилович, р. в 1912 г. в д. Малая Лозовка Мичуринского р. Тамбовской обл., сержант, погиб 8.2.1944 г.

НЕЧАЕВ Петр Филиппович, р. в с. Борилово Орловской обл., ряд., погиб 28.1.1944 г.

НИКОСЯН Арсен Нагалетович, р. в 1919 г. в с. Тория Богдановского р. (Грузия), ряд., погиб 8.2.1944 г.

ПОПКОВ Владимир Яковлевич, р. в 1924 г., в д. Васильевка Арык-Балыцкого р. Карагандинской обл., мл. лейтенант, погиб 27.1.1944 г.

ПАНФЕРОВ Евгений Матвеевич, р. в 1925 г. в с. Куровщино Бондарского р. Тамбовской обл., мл. сержант, погиб 8.2.1944 г.

ПЕРЕГУДОВ Михаил Васильевич, р. в г. Балашов Саратовской обл., ул. 1-я Мельничная, 10, ряд., погиб 8.2.1944 г.

ПЕТЛИН Алексей Степанович, р. в Первомайском с/с Дергачевского р. Саратовской обл., ефр., погиб 24.1.1944 г.

ПЧЕЛОВ Александр Михайлович, р. в д. Есипово Юхновского р. Калужской обл., мл. сержант, погиб 26.1.1944 г.

РАДЮК Николай Герасимович, партизан, погиб 10.2.1944 г.

САВРАНОВ Иван Николаевич, р. в 1912 г. в ст. Н. Донецкая Тихорецкого р. Краснодарского края, ряд., погиб 24.1.1944 г.

САЦКИЙ Фома Иванович, р. в с. Новка Черниговского р., ряд., погиб 28.1.1944 г.

СЕЛЕНОК Яков Васильевич, р. в г. Чернигов, ул. Сосновая, 59, ряд., погиб 27.1.1944 г.

СЕМЕНЯКО Иосиф Ефимович, р. в с. Черевки Миргородского р. Полтавской обл., сержант, погиб 20.2.1944 г.

СИВЫЙ Василий Григорьевич, р. в д. Врянцы Унечинского р. Брянской обл., ряд., погиб 2.3.1944 г.

СКИДАН Макар Мануилович, р. в д. Маложин Брагинского р. Гомельской обл., ряд., погиб 26.1.1944 г.

СМАЛЬЦЕВ Федор Александрович, р. в д. Бакуны Брагинского р. Гомельской обл., ряд., погиб 26.1.1944 г.

СТЕМЕНКО Петр Павлович, ряд., погиб 19.2.1944 г.

ТЕРЕНТЬЕВ Владимир Александрович, погиб 26.1.1944 г.

ТИШКОВ Василий Васильевич, мл. сержант, погиб 29.1.1944 г.

ТРИНДИН Александр Семенович, ст. сержант, погиб 22.2.1944 г.

УГЛЕЦКИЙ Виктор Александрович, р. в 1903 г. в д. Волынцы Ветлужского р. Горьковской обл., старшина, погиб 24.1.1944 г.

ЧЕРКАСИН Тимофей Петрович, р. в 1910 г., ряд., погиб 26.1.1944 г.

ШАМАЕВ Василий Евдокимович, ряд., погиб 8.2.1944 г.

ШЕВЕЛЬ Георгий Николаевич, ряд., погиб 8.2.1944 г.

ШЕКУРДИН Иван Яковлевич, р. в д. Харичи Кировской обл., лейтенант, погиб 26.1.1944 г.

ШИГОЛЕВ Петр Алексеевич, р. в с. Благославенка Оренбургского р., ряд., погиб 27.1.1944 г.

ЯМЩИКОВ Александр Григорьевич, ряд., погиб 26.1.1944 г.

ДЕРЕВНЯ КОМАРОВИЧИ

БАЙКОВ Александр Яковлевич, р. в 1920 г. в д. Комаровичи, партизан.

ВЛАДЫЧАНСКИЙ Адольф Николаевич, ряд., погиб 7.5.1943 г.

ГОРБАЧ Харитон, р. в д. Новоселки Петриковского р., партизан, погиб 6.11.1943 г.

ГАВРИКОВ Василий Гаврилович, ряд., погиб 11.1.1944 г.

ГОВОРОВСКИЙ Федор Петрович, р. в 1919 г. в д. Лучицы, партизан, погиб 17.3.1943 г.

ДАНИЛОВИЧ В. А., погиб 17.3.1943 г.

ДЕГТЯР Михаил Александрович, р. в 1921 г. в д. Селютичи, партизан, погиб летом 1942 г.

ДУБИН Андрей Я., ряд., погиб 9.12.1943 г.

ДУБИНА Купрей Николаевич, р. в 1918 г. в д. Новоселки, партизан, погиб 20.6.1943 г.

КАТАСАНОВ Василий, р. в 1919 г., партизан, погиб в сентябре 1943 г.

КИСЕЛЕВ Иван Петрович, р. в д. Куликово Суворовского р. Тульской обл., сержант, погиб 22.2.1944 г.

КРАВЧЕНКО Николай Данилович, р. в 1902 г., партизан, погиб 23.5.1944 г.

ЛАПТЕВ Иван Григорьевич, р. в 1923 г. в д. Борки Петриковского р., погиб летом 1943 г.

МАКЕЙЧИК Алексей Иванович, р. в 1912 г. в д. Заполье Петриковского р., партизан, погиб летом 1943 г.

НОВИКОВ, р. в г. Бобруйск, погиб в 1942 г.

ПЛЫТКЕВИЧ Константин, р. в 1914 г. в с-зе «Полош» Ярцевского р. Смоленской обл., сержант, умер от ран 2.2.1944 г.

ТРОНЕНКО Трофим Ильич, мл. лейтенант, погиб 10.1.1944 г.

ЧИЧИКАЙЛО Алесь Евменович, р. в д. Фастовичи, партизан.

ЮЩЕНКО Федор, погиб 6.11. 1943 г.

ЯВОРСКИЙ Владимир А., р. в 1901 г. в д. Грабов Петриковского р., погиб 10.4.1943 г.

ЯКУНИН Алексей Семенович, р. в 1918 г. в п. Бирюлево, ул. Восточная, 22, лейтенант, погиб 12.1.1944 г.

ЯНЕК, чех.

ЯКУШЕВА Лидия Дмитриевна, погибла 7.1. 1944 г.

ДЕРЕВНЯ КОНКОВИЧИ

БОТКИН Николай Федорович, р. в 1925 г. в Кировоградской обл., сержант, погиб 2.7.1944 г.

ГОЛОЛОБОВ Петр Федорович, р. в 1922 г. на ст. Скуратово Тульской обл., мл. сержант, умер от ран 11.3.1944 г.

КАРАСЕВ Николай Васильевич, р. в г. Плавске Тульской обл., ул. Октябрьская, 24, ряд., погиб 2.7.1944 г.

КОНОВАЛОВ Александр Михайлович, р. в 1920 г. в д. Заозерное Красноярского края, ряд., погиб 2.7.1944 г.

ПЕРЦЕВ Федор Иванович, р. в 1909 г. в Липецкой обл., старшина, погиб 30.6.1944 г.

ТРЕТЬЯК Иван Иванович, р. в 1923 г. в д. Мохначи Репкинского р. Черниговской обл., ряд., погиб 2.7.1944 г.

СИДОРЕНКО Федор Мартынович, р. в 1903 г. в Кировабадской обл., ряд., погиб 1.7. 1944 г.

Имена 19 воинов, павших в 1944 г. в боях с немецко-фашистскими захватчиками и захороненных в братской могиле, не установлены.

КОПАТКЕВИЧСКИЙ СЕЛЬСКИЙ СОВЕТ

ДЕРЕВНЯ ГОРОДИЩЕ

В братской могиле в центре деревни похоронено 1113 воинов 9-го гвардейского стрелкового корпуса 61-й армии, погибших зимой 1944 г.

В 1967 г. на могиле установлен обелиск.

АБДАНАРАМЕСТ, ряд., погиб 6.1.1944 г.

АБДУКАРИМОВ Ташкузы, р. в 1915 г. в д. Яйпан Ферганской обл., погиб 7.2.1944 г.

АБРАМОВ Михаил Степанович, р. 1915 г., погиб 18.2.1944 г.

АБРАМОВ Николай Егорович, р. в 1904 г. в п. Долгий Брянской обл., ряд., погиб 7.2.1944 г.

Памятник на могиле воинов Красной Армии в д. Конковичи

АБРАМОВ Петр Андреевич, р. в 1911 г. в д. Заболотье Михайловского р. Рязанской обл., ряд., погиб 6.2.1944 г.

АВАЗОВ Иоре, р. в 1897 г. в Пахтекарском р. Самаркандской обл., ряд., погиб 23.3.1944 г.

АВДЕЕНКО В. М., погиб в январе 1944 г.

АВРАМЕНКО Евтихий Петрович, р. в 1910 г. в д. Кучиновка Щорского р. Черниговской обл., ряд., погиб 30.1.1944 г.

АВРАМОВ Михаил Степанович, р. в 1925 г. в д. Чернутьево Удорского р. (Республика Коми), ряд., погиб 7.2.1944 г.

АВТОШИКИН А. Г., погиб в январе 1944 г.

АГАЕВ Али, р. в 1924 г. в Азербайджане, сержант, погиб 6.2.1944 г.

АГУРЛОВ Алексей Богданович, р. в 1906 г. в Успенском р. Краснодарского края, ряд., погиб 31.1.1944 г.

АЗАНОВ Иван Семенович, р. в 1908 г. на ст. Гурьевск Новосибирской обл., ряд., погиб 28.1.1944 г.

АКЕНДЖАН Сурен, р. в 1925 г. в Азербайджане, погиб 6.2.1944 г.

АКУЛИН Алексей Семенович, р. в 1923 г. в д. Вязовое Тамбовской обл., мл. лейтенант, погиб 11.4.1944 г.

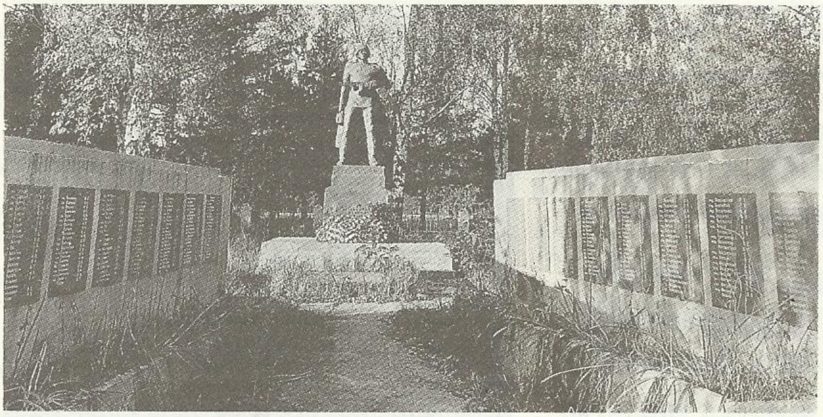

Мемориальный комплекс на могиле воинов Красной Армии и партизан в д. Городище

АКУНИН Тимофей Михайлович, р. в Тульской обл., погиб в июне 1944 г.

АЛЕКСАШИН Карп Меркулович, р. в 1903 г. в Воскресенском р. Рязанской обл., ряд., погиб 7.2.1944 г.

АЛЛАХВЕРДИЕВ Машет Касьянович, р. в 1904 г. в д. Аз-Сайду Касум-Исмайловского р. (Азербайджан), ст. сержант, погиб 19.2.1944 г.

АМАНОВ Хурам, р. в 1910 г. в Байсумском р. Сурхандарьинской обл., ряд., погиб 21.1.1944 г.

АМЕЛЬКОВИЧ Федор Семенович, р. в 1918 г. в д. Старое Шарне Народичского р. Житомирской обл., ряд., погиб 28.2.1944 г.

АМУШЕВ Рожад, р. в 1915 г. в Варзавском р. Сталинабадской обл., ряд., погиб 18.1.1944 г.

АНДРЕЕВ Василий Павлович, р. в 1922 г. в Вологодской обл., капитан, погиб 6.2.1944 г.

АНИЧКИН Николай Иванович, р. в 1903 г. в Орловской обл., ряд., погиб 6.2.1944 г.

АНИЩЕНКО Г. В., погиб в январе 1944 г.

АНТОНЕНКО Григорий Антонович, р. в 1922 г. в д. Ходыры Житомирской обл., ряд., погиб 8.2.1944 г.

АНТОНЕНКО Степан Федосович, р. в д. Дягово Менского р. Черниговской обл., мл. сержант, погиб 6.2.1944 г.

АРЕФЬЕВ Григорий Ефимович, р. в 1905 г. в Пензенской обл., ряд., погиб 4.2.1944 г.

АРТЕМОВ Андрей Сидорович, р. в 1906 г. в Воронежской обл., ряд., погиб 6.2.1944 г.

АРТУНЯН Артиваз Сетрянович, р. в Армении, сержант, погиб 7.2.1944 г.

АРУСТАМОВ Агабак Ахонович, р. в г. Баку, старшина, умер от ран 3.4.1944 г.

АСТАЛАЕВ Григорий Архипович, р. в 1913 г. в Красноярском крае, погиб 1.2.1944 г.

АСТАНАЕВ, погиб в январе 1944 г.

АТЕСОВ Василий Филиппович, р. в 1923 г. в д. Куяш Кунашакского р. Челябинской обл., ряд., погиб 23.1.1944 г.

БАБАЕВ Павел Игнатьевич, р. в 1923 г. в Борисовском р. Курской обл., погиб 6.2.1944 г.

БАБАЕВ Озгали, р. в 1922 г. в с. Залерук (Азербайджан), ряд., погиб 2.2.1944 г.

БАБИЧ ... Степанович, р. в 1912 г. в Черниговской обл., ряд., погиб 7.2.1944 г.

БАБАКИН Павел Петрович, р. в с. Чирково Ступинского р. Московской обл., ряд., погиб 7.2.1944 г.

БАГДАСАРОВ Шмоот Дамидович, р. в 1923 г. в г. Коканд Ферганской обл., ряд., погиб 1.2.1944 г.

БАЙКАНОВ (БАЙКЕМОВ) Нигмед, р. в 1896 г. в п. Калинин Адамовского р. Чкаловской обл., ряд., погиб 31.3.1944 г.

БАЙКОВ П. И., погиб в январе 1944 г.

БАРАНЕНКО Иван Степанович, р. в 1922 г. в д. Шкураты Брагинского р. Гомельской обл., ряд., погиб 1.2.1944 г.

БАРАНОВ Алексей Спиридонович, р. в 1902 г. в г. Балхаш, ряд., погиб 7.2.1944 г.

БАРАНОВ Василий Павлович, р. в 1913 г. в Чуранском с/с Тулунского р. Иркутской обл., старшина, погиб 1.2.1944 г.

БАРАНОВСКИЙ Иван Петрович, р. в 1897 г. в д. Яновко Августовского р. Белостокской обл., ряд., погиб 31.3.1944 г.

БАСИКАЛОВ Кирилл Захарович, р. в 1925 г. в д. Бугуны Черниговской обл., погиб 6.2.1944 г.

БАХМУТОВ Надхаз, р. в 1914 в с. Короват Джановского р. (Азербайджан), ряд., погиб 5.2. 1944 г.

БОБКО Тихон Андреевич, р. в 1911 г. в с. Кувелички Черниговской обл., ряд., погиб 6.2.1944 г.

БЕБИК Иван Константинович, р. в 1925 г. в Башкирии, ряд., погиб 1.2.1944 г.

БЕБКО Тихон Андреевич, р. в 1911 г. в Черниговской обл., погиб 6.2.1944 г.

БЕДНЫЙ Сидор Степанович, р. в 1904 г. в с. Матвеевка Черниговской обл., ряд., погиб 7.2. 1944 г.

БЕЗГИН Алексей Алексеевич, р. в 1924 г. в Воронежской обл., погиб 30.1.1944 г.

БЕЗРУК Василий Платонович, р. в 1912 г.

в Чернобыльском р. Киевской обл., ряд., погиб 9.2.1944 г.

БЕЗРУКОВ Юрий Гаврилович, р. в 1925 г. в г. Самарканд, ряд., погиб 6.2.1944 г.

БЕЗГВЕРТНЫЙ Василий Алексеевич, р. в 1902 г. в г. Энгельс, погиб 1.2.1944 г.

БЕКТИМИРОВ Хасан Ахметович, р. в 1921 г. в г. Троицк Челябинской обл., ряд., погиб 6.2.1944 г.

БЕЛАН Тихон Данилович, р. в 1902 г. в М.-Коцубинском р. Черниговской обл., ряд., погиб 7.2.1944 г.

БЕЛКОВ Прокофий Митрофанович, р. в 1923 г. в с. Грецевка Черниговской обл., ряд., погиб 7.2.1944 г.

БЕЛОВ Григорий Леонтьевич, р. в 1909 г. в д. Левеко Романовского с/с Чкаловской обл., старшина, погиб 7.2.1944 г.

БЕЛОВ Иван Иванович, р. в 1911 г. в пос. Козлово Конаковского р. Калининской обл., ст. сержант, погиб 9.2.1944 г.

БЕЛОВ Сергей Григорьевич, р. в 1912 г., мл. лейтенант, погиб 21.3.1944 г.

БЕЛОУСОВ Афанасий Иванович, р. в 1906 г. в с. Возиленки Северо-Казахстанской обл., ряд., погиб 1.2.1944 г.

БЕЛЬСКИЙ Степан Петрович, р. в д. Слобода Калинковичского р., погиб 31.4.1944 г.

БЕЛЯНСКИЙ Леонид Степанович, р. в 1916 г. в с. Белое Красногвардейского р. Краснодарского края, сержант, погиб 31.1.1944 г.

БЕРЕЗОВСКИЙ Георгий Павлович, р. в 1920 г. в с. Ярки Чалинского р. Новосибирской обл., мл. лейтенант, погиб 8.2.1944 г.

БОБРОВ Дмитрий Васильевич, р. в 1924 г. в г. Михайловск Московской обл., ряд., погиб 6.2.1944 г.

БОГДАШ Петр Гаврилович, р. в 1924 г. в с. Харитоновка Черниговской обл., ряд., погиб 6.2.1944 г.

БОДЯКИН Митрофан Петрович, р. в 1907 г. в д. Чукановка Бобровского р. Воронежской обл., ряд., погиб 6.3.1944 г.

БОЛТОБАЕВ Зурнухар, р. в 1908 г., ряд., погиб 15.2.1944 г.

БОРЗЫХ Иван Алексеевич, р. в 1923 г. в с. Просеки Орловской обл., ряд., погиб 7.2.1944 г.

БОРИСЕНКО Андрей Никифорович, р. в 1910 г. в д. Кримичи Калинковичского р., ряд., погиб 31.1.1944 г.

БОРИСОВ Василий Иванович, р. в 1905 г. в Орловской обл., ряд., погиб 6.2.1944 г.

БОРОДИН Алексей Иванович, р. в 1915 г. в Калининской обл., погиб 27.5.1944 г.

БРУТЯКОВ Михаил Васильевич, р. в 1923 г. в д. Симоновка Калининской обл., ряд., погиб 23.3.1944 г.

БУГАЙ Федосий Федорович, р. в с. Ольшаны Сосницкого р. Черниговской обл., ряд., погиб 1.2.1944 г.

БУДЬКО Григорий Петрович, р. в 1923 г. в с. Старая Буда Шепельского р. Киевской обл., ряд., погиб 9.2.1944 г.

БУКАТЫЙ Иван Пантелеймонович, р. в 1903 г. в Черниговской обл., погиб 1.2.1944 г.

БУРДИН Борис Григорьевич, р. в 1925 г. в г. Павлово Горьковской обл., мл. сержант, погиб 8.2.1944 г.

БУРГОЯКОВ Петр Николаевич, р. в 1924 г. в Красноярском крае, погиб 1.2.1944 г.

БУРЕНКОВ Георгий Андреевич, р. в 1925 г. в Ануфриенском с/с Золотухинского р. Курской обл., сержант, погиб 7.2.1944 г.

БУТЕНКО Алексей Кондратьевич, р. в 1919 г. в г. Полтава, ряд., погиб 19.2.1944 г.

БУХАРОВ М. И., погиб в январе 1944 г.

ВАК Самуил Борисович, р. в 1914 г. в г. Одесса, старшина, погиб 6.2.1944 г.

ВАРТАНЯН Хачик Азарович, р. в 1925 г. в с. Басарчелеш (Армения), ряд., погиб 6.2.1944 г.

ВАСИЛЕНКО Виктор Маркович, р. в 1923 г. в д. Жердное Брагинского р. Гомельской обл., ряд., погиб 1.2.1944 г.

ВАСИЛЕНКО Григорий Игнатьевич, р. в 1925 г. в д. Блистава Черниговской обл., ряд., погиб 6.2.1944 г.

ВАСИЛЬЕВ Александр Иванович, р. в 1923 г. в Кучаргинском р. (Башкирия), лейтенант, погиб 21.3.1944 г.

ВАСИЛЬЕВ Валентин Иванович, р. в 1925 г., ряд., погиб 3.2.1944 г.

ВАСЬКОВСКИЙ Василий Григорьевич, р. в д. Синицкое Поле Лельчицкого р. Гомельской обл., ряд., погиб 5.2.1944 г.

ВЕДИЛОВ Алексей Михайлович, р. в 1920 г. в Репкинском р. Черниговской обл., ряд., погиб 6.2.1944 г.

ВЕНГЕР Владимир Сергеевич, р. в с. Кавинуцы Солонковского р. Каменец-Подольской обл., ряд., погиб 22.2.1944 г.

ВЕРАБЯН Андриан Аронович, р. в 1907 г. в д. Снетан Снетанского р. (Армения), ряд., погиб 3.2.1944 г.

ВЕРАКСА Марьян Карпович (Казимирович), р. в 1913 г., ряд., погиб 15.2.1944 г.

ВЕРБЫШЕВ Виктор Павлович, р. в 1924 г. в п. Шуя, ул. 5-я Яскинская, 48, мл. лейтенант, погиб 6.2.1944 г.

ВИДРОВСКИЙ Николай Леонтьевич, р. в 1909 г. в с. Н. Храковичи Брагинского р. Гомельской обл., ряд., погиб 31.1.1944 г.

ВИНИЧЕНКО, погиб в январе 1944 г.

ВИСЛОБОКОВ Николай Егорович, р. в 1925 г. в д. Коростовка Святского р. Брянской обл., ряд., погиб 6.8.1944 г.

ВИТОШКИН Василий Феоктистович, р. в 1923 г. в Татарском р. Новосибирской обл., сержант, погиб 31.1.1944 г.

ВИШНЕВ Алексей Дмитриевич, р. в 1917 г. в г. Новошахтинск, лейтенант, погиб 6.2.1944 г.

ВИШНЯКОВ Василий Григорьевич, р. в д. Жестово Московской обл., погиб 7.2.1944 г.

ВЛАСЕНКО Николай Семенович, р. в 1924 г. в Черниговской обл., ряд., погиб 7.2.1944 г.

ВЛАСОВ Федор Васильевич, р. в 1896 г. в г. Раменское Московской обл., погиб 6.2.1944 г.

ВЛЕМЕНКО Н. С., погиб в январе 1944 г.

ВОВК Дмитрий Иванович, р. в с. Церковище

Репкинского р. Черниговской обл., ряд., погиб 3.2.1944 г.

ВОВЧЕНКО Федор Петрович, р. в 1925 г. в Черниговской обл., ряд., погиб 6.2.1944 г.

ВОЛКОВ Александр Сергеевич, р. в 1925 г. в д. Барамчево Муромского р. Горьковской обл., сержант, погиб 9.2.1944 г.

ВОЛКОВ Дмитрий Иванович, р. в 1902 г. в с. Щерковичищи Репкинского р. Черниговской обл., ряд., погиб 3.2.1944 г.

ВОЛКОВ Михаил Антонович, р. в 1925 г. в Покровском с/с (Башкирия), погиб 7.2.1944 г.

ВОЛЫНСКИЙ Василий Лукич, р. в 1899 г. в г. Чернигов, ряд., погиб 9.2.1944 г.

ВАРДАНИДЗЕ Шота Екимович, р. в 1923 г. в д. Куливен Цхалтубского р. Кутаисской обл., ряд., погиб 8.2.1944 г.

ВОРОНЕНКО И. С., погиб в январе 1944 г.

ВОРОНЕЦ Михаил Александрович, р. в 1924 г. в Брагинском р. Гомельской обл., ряд., погиб 7.2.1944 г.

ВОРОНИН Яков Игнатьевич, р. в 1911 г. в Бесединском р. Курской обл., погиб 6.2.1944 г.

ВЫДРОВСКИЙ Николай Леонтьевич, р. в д. Храковичи Брагинского р. Гомельской обл., ряд., погиб 31.1.1944 г.

ГАВРИК Яков Емельянович, р. в 1911 г. в д. Вывальки Лоевского р., погиб 22.2.1944 г.

ГАВРИЛОВ Михаил Никифорович, р. в 1914 г. в Вяземском р. Смоленской обл., старшина, погиб 7.1.1944 г.

ГАВРИЛОВСКИЙ Владимир Федорович, р. в 1920 г. в с. Остров Овручского р. Житомирской обл., ряд., погиб 8.2.1944 г.

ГАВРИЛИН Николай Прокопьевич, р. в 1925 г. в с. Бражницы Черниговской обл., ряд., погиб 6.2.1944 г.

ГАВРИЛОВ Павел Гаврилович, р. в 1911 г. в д. Завражная Чебоксарского р. (Чувашия), ст. лейтенант, погиб 30.1.1944 г.

ГОЛИЦИН Павел Лазаревич, р. в 1908 г. в Липецкой обл., ряд., погиб 2.5.1944 г.

ГАПИЕНКО Григорий Александрович, р. в 1923 г. в с. Толстый Лес Черниговской обл., ряд., погиб 8.2.1944 г.

ГАПОНЕНКО Яков Федорович, р. в 1900 г. в с. Спириже Брагинского р. Гомельской обл., ряд., погиб 31.1.1944 г.

ГАРКУША Яков Петрович, р. в 1910 г. в с. Рапище Черниговского р., ряд., погиб 28.1.1944 г.

ГАРМАШОВ Иван Семенович, р. в 1913 г. в Кзыл-Ординском р. (Казахстан), ряд., погиб 10.2.1944 г.

ГАСОВ А. Г., погиб в январе 1944 г.

ГЕОРГЯН Грачик Амаякович, р. в 1924 г. на ст. Шагали (Армения), сержант, погиб 6.2.1944 г.

ГЕРАСИМОВ Сергей Петрович, р. в д. Семеновка Конышевского р. Курской обл., ряд., погиб 30.3.1944 г.

ГИЗАНТОВ Моххамед Нуралиевич, р. в 1925 г. в д. Гургурп (Башкирия), ряд., погиб 6.2.1944 г.

ГЛЮЗА Василий Игнатович, р. в 1924 г. в с. Толстый Лес Киевской обл., ряд., погиб 8.2.1944 г.

ГОЛДЫРЕВ Иван Федорович, р. в 1914 г. в Пермской обл., погиб 28.6.1944 г.

ГОЛОБУРДА Владимир Елисеевич, р. в с. Коробки Репкинского р. Черниговской обл., ряд., погиб 3.2.1944 г.

ГОЛОВАНЕЦ Николай Лукьянович, р. в 1925 г. на х. Воровского Черниговской обл., ряд., погиб 31.1.1944 г.

ГОНЧАР Михаил Зенькович, р. в 1925 г. в д. Дубровки Тупичевского р. Черниговской обл., ряд., погиб 4.2.1944 г.

ГОНЧАРЕНКО Анисим Григорьевич, р. в 1897 г. в г. Мозырь, ряд., погиб 22.2.1944 г.

ГОРБАЧ Роман Адамович, р. в 1920 г. в д. Велютин Хойникского р. Гомельской обл., ряд., погиб 4.2.1944 г.

ГОРДИН Панкрат Константинович, р. в 1924 г. в д. В. Чумыш Кемеровской обл., мл. сержант, погиб 6.2.1944 г.

ГОРШКОВ Анатолий Дмитриевич, р. в 1924 г. в г. Малоярославец, ряд., погиб 6.2.1944 г.

ГОРЯЧЕВ Василий Владимирович, р. в 1901 г. в г. Солнечногорск Московской обл., ряд., погиб 7.2.1944 г.

ГРИДНЕВ Василий Иванович, р. в 1913 г. в г. Мичуринск Тамбовской обл., погиб 6.2.1944 г.

ГРИШИН Николай Иванович, р. в 1922 г. в д. Гагарино Рязанской обл., погиб 10.6.1944 г.

ГРИЩЕНКО Родион Кондратьевич, р. в 1911 г. в д. Страхолесье Чернобыльского р., погиб 30.1.1944 г.

ГРИЦЕНОК Андрей Иванович, р. в д. Слобода Калинковичского р., ряд., погиб 31.1.1944 г.

ГРЫЗЛОВ Григорий Алексеевич, р. в 1912 г. в г. Павловский Посад, ул. Володарского, 84, кв. 12, интендант, погиб 6.2.1944 г.

ГУБАРЬ Петр Иванович, р. в 1911 г., погиб 1.2.1944 г.

ГУК Павел Михайлович, р. в 1914 г. в Шевченковском с/с Ичнянского р. Черниговской обл., ряд., погиб 3.2.1944 г.

ГУЛЯЙ Федор Никитич, р. в 1925 г. в с. Голубичи Черниговской обл., ряд., погиб 6.2.1944 г.

ГУМАРОВ Ариот Гумарович, р. в 1925 г. в с. Султан-Секава Аскинского р. Башкирской АССР, ряд., погиб 6.2.1944 г.

ГУРЕЙ Г. Л., погиб в январе 1944 г.

ДАМАЗАНОВ Мазият Халиманович, р. в 1924 г. в Курсарском р. (Азербайджан), ряд., погиб 7.2.1944 г.

ДАНИН Т. В., погиб в январе 1944 г.

ДАНИЛИЧЕВ Иван Сергеевич, р. в 1906 г. в д. Нестерово Одоевского р. Тульской обл., ряд., погиб 9.2.1944 г.

ДАНИЛЕНКО Иван Григорьевич, р. в 1924 г., ряд., погиб 7.2.1944 г.

ДАНИЧ Владимир Антонович, р. в 1904 г. в с. Чудовка Черниговской обл., погиб 6.2.1944 г.

ДАНИЧ Трофим Федорович, р. в 1904 г., ряд., погиб 6.2.1944 г.

ДВОРЕЦКИЙ Михаил Алексеевич, р. в

1911 г. в с. Злинь Орловской обл., ряд., погиб 6.2.1944 г.

ДВОРНИКОВ Арсений Егорович, р. в 1925 г. в д. Воловниково Московской обл., сержант, погиб 4.2.1944 г.

ДЕДЕНКО Остап Митрофанович, р. в д. Нудичи Брагинского р. Гомельской обл., ряд., погиб 4.2.1944 г.

ДЕДИК Филипп Григорьевич, р. в 1899 г. в с. Бутовка Сосницкого р. Черниговской обл., ряд., погиб 5.2.1944 г.

ДЕДКОВСКИЙ Павел Лукич, р. в 1911 г. в д. Поталинка Киевской обл., погиб 5.2.1944 г.

ДЕДЯЕВ Тимофей Яковлевич, р. в 1912 г., старшина, погиб 19.2.1944 г.

ДЕЛЕНОВ Степан Иванович, р. в 1910 г. в с. Кожбар Молотовской обл., погиб 7.2.1944 г.

ДЕНИСЕНКО Федор Герасимович, р. в 1907 г. в с. Б. Белозеры Запорожской обл., ряд., погиб 6.2.1944 г.

ДЕНИСОВ Александр Михайлович, р. в 1907 г. в Татарии, погиб 4.7.1944 г.

ДЕНИСОВ Федор Петрович, р. в 1906 г. в г. Нижний Тагил, ряд., погиб 1.2.1944 г.

ДЕРБЕНЕВ Николай Михайлович, р. в 1908 г. в с. Б. Федоровка Кировской обл., ряд., погиб 7.2.1944 г.

ДИЛИМОНЕНКО Ф. Г., погиб в январе 1944 г.

ДМИТРИЕНКО Иван Иванович, р. в 1923 г. в с. Праги Борзнянского р. Черниговской обл., сержант, погиб 8.2.1944 г.

ДОЛГИЙ Иван Карпович, р. в 1907 г. в д. Мелешковичи Мозырского р. Гомельской обл., ряд., погиб 15.2.1944 г.

ДОЛЮЩЕНКО Николай Иванович, р. в 1925 г. в с. Парифеевка Ичнянского р. Черниговской обл., погиб 3.2.1944 г.

ДОРОШИН Николай Иванович, р. в д. Стопкино Алексинского р. Тульской обл., ряд.

ДОЦЕНКО Иван Игнатьевич, р. в 1913 г. в с. Шуловичи Черниговской обл., ряд., погиб 7.2.1944 г.

ДРОБНОХОД Николай Федорович, р. в 1906 г. в с. Буровка Тупичевского р. Черниговской обл., ряд., погиб 9.2.1944 г.

ДРОЗД Степан Иосифович, р. в д. Грушевка Сребнянского р. Черниговской обл., ряд., погиб 28.1.1944 г.

ДРОЗДОВ Сергей Игнатович, р. в 1908 г. в д. Пестрековка Орловской обл., ряд., погиб 6.2.1944 г.

ДРУЖЕНИЦ Михаил Иванович, р. в 1922 г. в с. Сретенск Читинской обл., погиб 7.2.1944 г.

ДУБЕНОК Григорий Николаевич, р. в 1923 г. в с. Тешково Наровлянского р. Гомельской обл., ряд., погиб 8.2.1944 г.

ДУБЕНЧИК Филипп Григорьевич, р. в 1910 г. в с. Слободка Калинковичского р., ряд., погиб 6.2.1944 г.

ДУБРОВИН Евгений Федорович, р. в 1900 г. на х. Прокудино Гремяченского р. Воронежской обл., ряд., погиб 4.2.1944 г.

ДУБЧЕНКО Сидор Ефимович, р. в 1910 г. в Калинковичском р., погиб 6.2.1944 г.

ДУДИН Степан Федорович, р. в 1902 г. в с. Пепелино Челябинской обл., сержант, погиб 24.4.1944 г.

ДУДКА Григорий Михайлович, р. в 1925 г. в с. Блистава Черниговской обл., ряд., погиб 7.2.1944 г.

ДУРИЦЫН Алексей Тихонович, р. в 1906 г. в с. Рыбное Тамбовской обл., мл. сержант, погиб 3.2.1944 г.

ЖАБА Павел Никитич, р. в 1900 г. в с. Духанка Любечского р. Черниговской обл., ряд., погиб 4.2.1944 г.

ЖАДРАДИМОВ Нургали, р. в 1925 г., ряд., погиб 1.2.1944 г.

ЖАРИКОВ Василий Дмитриевич, р. в 1909 г. в д. 2-я Гусевка Воронежской обл., ряд., погиб 28.1.1944 г.

ЖАРКОВ Николай Андреевич, р. в 1925 г. в с. Ущербебино Романовского р. Саратовской обл., ряд., погиб 5.2.1944 г.

ЖАУРОВ Тимофей Ильич, р. в 1912 г. в с. Базеры Куйбышевской обл., погиб в феврале 1944 г.

ЖИБРОВ Федор Исакиевич, р. в 1905 г. в с. Киношевка Черниговской обл., мл. сержант, погиб 8.2.1944 г.

ЖОВНЕНКО Михаил Артемьевич, р. в 1919 г. в с. Приборск Иванковичского р. Киевской обл., ряд., погиб 8.2.1944 г.

ЖУК Андрей Сергеевич, р. в 1924 г. в с. Клюкова Черниговской обл., погиб 19.2.1944 г.

ЖУКОВ Алексей Кондратьевич, р. в 1923 г. в Талдыкурганском р. Алма-Атинской обл., ряд., погиб 3.2.1944 г.

ЖУКОВ Владимир Герасимович, р. в д. Колоточинки Смоленской обл., ст. сержант, погиб 8.2.1944 г.

ЗАБОРОВСКИЙ Григорий Данилович, р. в 1925 г. в г. Мена Черниговской обл., ряд., погиб 7.2.1944 г.

ЗАЙЧЕНКО Федот Емельянович, р. в 1900 г. в с. Масалаевка Черниговской обл., ряд., погиб 7.2.1944 г.

ЗАЙЦЕВ Н. Г., погиб в январе 1944 г.

М. А. Жовненко

ЗАЛУЖНЫЙ Григорий Сергеевич, р. в 1925 г. в д. Ст. Храковичи Брагинского р. Гомельской обл., ряд., погиб 3.2.1944 г.

ЗАМЯТИН Иван Григорьевич, р. в 1914 г. в г. Владивосток, ряд., погиб 7.2.1944 г.

ЗАРОВНЫЙ Иван Петрович, р. в 1917 г. в д. Купчичи Сосницкого р. Черниговской обл., ряд., погиб 3.5.1944 г.

ЗАХАРОВ Алексей Николаевич, р. в 1913 г. в г. Днепропетровск, ряд., погиб 11.2.1944 г.

ЗАХАРОВ Михаил Васильевич, р. в 1906 г. в г. Алапаевск Свердловской обл., сержант, погиб 3.2.1944 г.

ЗАЯЦ Емельян Алексеевич, р. в 1911 г. в с. Смычки Тупичевского р. Черниговской обл., ряд., погиб 4.2.1944 г.

ЗЕЛЕНЫЙ Михаил Иванович, р. в 1916 г. в Паричском с/с Гомельской обл., ряд., погиб 6.2.1944 г.

ЗЕМСКОВ Алексей Михайлович, р. в с. Троицк Ковылканского р. (Мордовия), ряд., погиб 4.2.1944 г.

ЗЕМНОВ Иван Иванович, р. в 1925 г. в д. Молчаново Воскресенского р. Горьковской обл., ряд., погиб в феврале 1944 г.

ЗОВЧЕНКО Алексей Федорович, р. в 1911 г. в г. Чернигов, ряд., погиб 7.2.1944 г.

ЗОЩЕНКО Л. Я., погиб в январе 1944 г.

ЗУЕВ Антон Терентьевич, р. в 1923 г., ряд., погиб 4.2.1944 г.

ЗЯБКО Яков Карпович, р. в 1916 г. в д. Рудня Сумской обл., лейтенант, погиб 25.2.1944 г.

ЕМЕЦ Михаил Борисович, р. в 1909 г. в с. Холявин Черниговской обл., ряд., погиб 6.2.1944 г.

ЕРШОВ Михаил Иванович, р. в 1900 г. в с. Ялдовище Инсарского р. (Мордовия), ряд., погиб в январе 1944 г.

ЕСЕНОВ Даулей Гали, р. в 1921 г. в г. Алма-Ата, ул. Ленина, 24/3, ряд., погиб 9.2.1944 г.

ЕСЕН Дмитрий Евдокимович, р. в 1925 г. в г. Чистополь Татарской АССР, ряд., погиб в феврале 1944 г.

ЕСИПЕНКО Григорий Павлович, р. в 1925 г. в с. Григорьевка Нежинского р. Черниговской обл., ряд., погиб 9.2.1944 г.

ЕФАНОВ Гавриил Дмитриевич, р. в 1920 г. в с. Теплово Горьковской обл., ряд., погиб 21.3.1944 г.

ЕФРЕМОВ Николай Егорович, лейтенант, погиб 21.3.1944 г.

ИВАНОВ Василий Александрович, р. в 1911 г., ряд., погиб 3.2.1944 г.

ИВАНОВ Василий Иванович, р. в 1912 г. в д. Митрофаново Саратовской обл., ряд., погиб 8.2.1944 г.

ИВАНОВ Гавриил Семенович (Федор.) р. в 1923 г. в с. Климентьевка Семипалатинской обл., мл. лейтенант, погиб 6.2.1944 г.

ИВАХ Иван Никитич, р. в 1925 г. в с. Лиски Менского р. Черниговской обл., погиб 1.2.1944 г.

ИВАШКИН Петр Константинович, р. в 1922 г. в г. Шаховск Ивановской обл., погиб 30.3.1944 г.

ИВИНКИН Василий Алексеевич, р. в 1902 г., погиб 28.6.1944 г.

ИГНАТЕНКО Степан Никифорович, р. в 1924 г. в д. Шарпейки Паричского р. Гомельской обл., ряд., погиб 7.2.1944 г.

ИЛЬЯМИНОВ Хамед, р. в 1907 г. в д. Нарсух Кировского р. Ферганской обл., ряд., погиб 5.2.1944 г.

ИОФФЕ Мешель Рувимович, р. в 1912 г. в г. Новороссийск, ряд., погиб 3.2.1944 г.

КАДИЛО Федор Филиппович, р. в 1924 г., ряд., погиб 5.2.1944 г.

КАЗАНОВ Василий Ильич, р. в 1908 г., погиб 23.2.1944 г.

КАЗАНОК Семен Григорьевич, р. в 1911 г. в с. Перепечино Аркельского р. (Бессарабия), ряд., погиб 5.2.1944 г.

КАЗАКЕВИЧ Александр Кириллович, р. в 1916 г. в г. Гомель, ряд., погиб 31.1.1944 г.

КАМАЛОВ Джура, р. в 1910 г. в Шаартузском р. (Таджикистан), погиб 26.1.1944 г.

КАМИНСКИЙ Михаил Валерианович, р. в 1925 г. в с. Советск Базар-Курганского р. Джалабадской обл., ряд., погиб 6.2.1944 г.

КАРАБАНОВ Павел Николаевич, р. в 1918 г. в Вологодском р., мл. лейтенант, погиб 3.2.1944 г.

КАРАЗЕЕВ Григорий Николаевич, р. в 1902 г. в с. Морчинка Витебской обл., ряд., погиб 7.2.1944 г.

КАРАБЕКОВ Усман, р. в 1924 г. в с. Гора (Дагестан), мл. сержант, погиб 7.2.1944 г.

КАРАСЬ Василий Тихонович, р. в 1923 г. в с. Ставок Народичского р. Житомирской обл., ряд., погиб 8.2.1944 г.

КАРАСЬ Николай Адамович, р. в 1923 г. в Хойникском р. Гомельской обл., ряд., погиб 3.2.1944 г.

КАРАТОВ Розаван, р. в 1922 г. в Азербайджане, сержант, погиб 19.2.1944 г.

КАРИМОВ Али Насымов, р. в 1918 г. в с. Адми-Керован Тертерского р. (Азербайджан), ряд., погиб 5.2.1944 г.

КАРПОВ Федор Лазаревич, р. в 1922 г. в Саратовской обл., погиб 25.2.1944 г.

КАРТАШОВ Иван Степанович, ряд., погиб 3.2.1944 г.

КАРТОНОЖКИН Григорий Иванович, р. в 1925 г. в с. Березовка Краснощековского р. Алтайского края, мл. лейтенант, погиб 1.2.1944 г.

КАТЮЩЕНКО Павел Владимирович, р. в 1922 г., в с. Владимировка Полесского р. Киевской обл., ряд., погиб 9.2.1944 г.

КАШПУР Николай Арсентьевич, р. в 1899 г. в с. В. Дьярчик Черниговской обл., ряд., погиб 7.2.1944 г.

КАЯН Тимофей Петрович, р. в 1918 г., погиб 7.2.1944 г.

КЗОМБАЕВ (КУЗЕМБАЕВ) Тургумбек, р. в 1902 г. в Кашкарском с/с Жувалинского р. Джамбульской обл., ряд., погиб 23.3.1944 г.

КИРИЧЕНКО Павел Трофимович, р. в 1906 г. в г. Ичня Черниговской обл., ряд., погиб 1.2.1944 г.

КЛИНТАКОВ Семен Васильевич, р. в 1922 г.

в Татарии, ряд., погиб 7.2.1944 г.

КНЯЗЬКОВ Федор Федорович, р. в 1924 г. в д. Беркутово Максютовского с/с Кукарчинского р. (Башкирия), лейтенант, погиб 5.2.1944 г.

КОБЧЕНКО Трофим Андреевич, р. в г. Ичня Черниговской обл., ряд.

КОВАЛЕНКО Петр Михайлович, р. в 1914 г. в д. Борковка Менского р. Черниговской обл., ряд., погиб 6.2.1944 г.

КОВАЛЕНКО Михаил Яковлевич, р. в 1906 г. в Хойникском р., ряд., погиб 8.2.1944 г.

КОВТЮК Петр Иванович, р. в 1926 г. в с. Пеньки Изяславского р. Каменец-Подольской обл., ряд., погиб 3.2.1944 г.

КОЛДИН Николай Яковлевич, р. в 1902 г. в Раменском р. Московской обл., погиб 4.2.1944 г.

КРЕЧКО П. П., погиб в январе 1944 г.

КОЗЛОВСКИЙ Николай Федосеевич, р. в 1923 г. в Хойникском р. Гомельской обл., ряд., погиб 6.2.1944 г.

КОЙДАН Тимофей Парамонович, р. в с. Мохнатин Черниговской обл., ряд., погиб 31.1.1944 г.

КОЛОДИН (КОЛДИН) Николай Яковлевич, р. в 1902 г. в Раменском р. Московской обл., сержант, погиб 4.2.1944 г.

КОЛОМЕЕЦ Василий Данилович, р. в с. Буянки Репкинского р. Черниговской обл., ряд., погиб 28.1.1944 г.

КОЛОМИЙЦЕВ Василий Васильевич, р. в 1920 г. в с. Озерно-Кузнецово Угловского р. Алтайского края, ефрейтор, погиб 2.2.1944 г.

КОМИССАРОВ Сергей Федорович, р. в с. Черново Милославского р. Рязанской обл., ряд., погиб 1.2.1944 г.

КОНТОВ Степан Алексеевич, р. в 1924 г. в Сосновском с/с Тамбовской обл., мл. сержант, погиб 7.2.1944 г.

КОНЯКОВ Курбан, р. в 1922 г. в Ленинабадской обл., погиб 27.1.1944 г.

КОРЕНЬ Григорий Андреевич, р. в 1900 г. в с. Блистава Менского р. Черниговской обл., ряд., погиб 1.2.1944 г.

КОРНИЛОВ Иван Корнилович, р. в 1907 г. в Чебоксарском р., ряд., погиб 1.2.1944 г.

КОРОВИН Сергей Кириллович, р. в 1925 г. в г. Ленинск Сталинградской обл., ряд., погиб 5.1.1943 г.

КОРОЗАЕВ Г. Н., погиб в январе 1944 г.

КОРОЛЕВ Алексей Иванович, р. в 1925 г. в Березовском с/с Семеновского р. Ивановской обл., ряд., погиб 9.2.1944 г.

КОРОЛЕВ Алексей Иванович, р. в 1903 г., ряд., погиб 7.2.1944 г.

КОРОЛЬ Алексей Иванович, р. в Глазуновском р. Орловской обл., ряд., погиб 7.2.1944 г.

КОРОТКОВ Сергей Егорович, р. в 1925 г. в Воткинском р. (Удмуртия), погиб 6.2.1944 г.

КОСТРОВ Ефим Андросович, р. в 1923 г. в д. Боханы Хотимского р. Могилевской обл., ряд., погиб 3.2.1944 г.

КОСТЮК Петр Иванович, р. в 1925 г. в с. Пеньки Изяславского р. Каменец-Подольской обл., ряд., погиб 3.2.1944 г.

КОСЯКОВ Петр Петрович, р. в 1921 г. в д. Александрова Обнинского р., погиб 19.2.1944 г.

КОСЬКЕВИЧ Иван Харитонович, р. в 1924 г. в с. Берестовец Комаровского р. Черниговской обл., сержант, погиб 7.2.1944 г.

КОСЬЯНЕНКО Михаил Платонович, р. в 1913 г. в д. Малое Устье Сосницкого р. Черниговской обл., ряд., погиб 1.2.1944 г.

КОТОВ Степан Алексеевич, р. в 1924 г. в п. Красный Хутор Сосновского р. Тамбовской обл., ряд., погиб 7.2.1944 г.

КОЧЕСА Николай Васильевич, р. в 1925 г. в с. Крутичево Черниговской обл., ряд., погиб 7.2.1944 г.

КОЧУБЕЙ Федор Осипович, р. в с. Розисты Коропского р. Черниговской обл., ряд., погиб 28.1.1944 г.

КОЧУБЕЙ Иван Григорьевич, р. в 1907 г. в Черниговской обл., погиб 6.2.1944 г.

КРАВЦОВ Владимир Максимович, р. в 1898 г. в Зимовском с/с Курской обл., погиб 6.2.1944 г.

КРАСНОЯКИЙ Д. Г., погиб в январе 1944 г.

КУДРЯК Михаил Игнатьевич, р. в 1903 г. в с. Репки Черниговской обл., погиб 7.2.1944 г.

КУДРАШЕВ Григорий Михайлович, р. в 1920 г. в г. Калинин, сержант, погиб 6.2.1944 г.

КУДЯ Иван Тимофеевич, р. в Сосницком р. Черниговской обл., ряд., погиб 3.2.1944 г.

КУЗЕМБАЕВ Тугрумбек, р. в 1902 г. в с. Кызтолан Джувалинского р. Джамбульской обл., ряд., погиб 21.3.1944 г.

КУЗЬМЕНКО Федор Степанович, р. в 1908 г. в с. Хлопляники Черниговской обл., ряд., погиб 7.2.1944 г.

КУЗЬМИН Константин Михайлович, р. в г. Орле, ряд., погиб 6.2.1944 г.

КУКСА Василий Федотович (Филиппович), р. в 1909 г. в д. Монастырщина Ичнянского р. Черниговской обл., ряд., погиб 9.2.1944 г.

КУЛЬМАРОВ Бухарват, р. в 1906 г. в Чинарском р. Ташкентской обл., ряд., погиб 6.2.1944 г.

КУЛИКОВ Николай Александрович, р. в 1898 г. в д. Горки Воронежской обл., ряд., погиб 6.2.1944 г.

КУПРИЕНКО Василий Сергеевич, р. в 1923 г. в д. Туневщина Хойникского р. Гомельской обл., ряд., погиб 7.2.1944 г.

КУРАСОВ Григорий Лаврентьевич, р. в 1924 г. в с. Грицивка Черниговской обл., ряд., погиб 7.2.1944 г.

КУРИЛЕНКО Владимир Тихонович, р. в 1904 г., ряд., погиб 7.2.1944 г.

КУРИЛЕНКО Дмитрий Евдокимович, р. в 1903 г. в с. Загребелье Сосницкого р. Черниговской обл., ряд., погиб 1.2.1944 г.

КУРИЛЕНКО Николай Минович, р. в 1917 г. в с. Воротец Хойникского р. Гомельской обл., ряд., погиб 4.2.1944 г.

КУРЛЕНКО Антон Александрович, р. в 1915 г. в д. Стреличево Хойникского р. Гомельской обл., ряд., погиб 3.2.1944 г.

КУРНАЕВ Алексей Никифорович, р. в 1925 г. в Бежецком р. Калининской обл., ряд., погиб 17.2.1944 г.

КУСОК Савелий Иванович, р. в 1899 г. в

с. Горностаевка Добрянского р. Черниговской обл., ряд., погиб 2.2.1944 г.

КУТЯКОВ Михаил Васильевич, р. в д. Семеновское Калининской обл., погиб 24.3.1944 г.

КУШКОВ Николай Александрович, р. в 1898 г. в д. Горки Воронежской обл., ряд., погиб 6.2.1944 г.

КУШТАЙКИН Михаил Иванович, р. в 1906 г. ряд., погиб 12.2.1944 г.

ЛАЗАРЕВ Александр Иванович, р. в 1911 г. в Хойникском р., погиб 29.1.1944 г.

ЛАЗАРЕВ Петр Иосифович, р. в Мытищинском р. Московской обл., ряд., погиб 6.2.1944 г.

ЛАЗЮК Т. Е., погиб в январе 1944 г.

ЛАПКА Григорий Николаевич, р. в 1925 г. в с. Припутни Ичнянского р. Черниговской обл., ст. сержант, погиб 21.3.1944 г.

ЛАРЧЕНКО Анатолий Иванович, р. в 1925 г. в с. Сахутовка Черниговской обл., ряд., погиб 6.2.1944 г.

ЛАСЮТИН Андрей Иосифович, р. в 1925 г. в д. Новорядовка Орловской обл., сержант, погиб 21.3.1944 г.

ЛАХАНСКИЙ Карп Федорович, р. в Брагинском р. Гомельской обл., ряд., погиб 3.2.1944 г.

ЛЕВЧЕНКО Иван Нестерович, погиб в 1944 г.

ЛЕОНЕНКО Никифор Николаевич, р. в 1895 г. в д. Есиновка Наровлянского р. Гомельской обл., ряд., погиб 7.2.1944 г.

ЛЕПЕШКИН Николай Петрович, р. в 1922 г. в г. Гомель, лейтенант, погиб 11.2.1944 г.

ЛЕПЧЕНКО Прокофий Николаевич, р. в г. Орехово-Зуево, ул. Ленина, 95, кв. 80.

ЛЕСНИКОВ П., погиб в январе 1944 г.

ЛЕШКОВСКИЙ Федор Ефимович, р. в 1923 г. в д. Липки Брагинского р. Гомельской обл., ряд., погиб 4.2.1944 г.

ЛИЗОГУБ Петр Алексеевич, р. в 1908 г. в д. Веев Черниговской обл., ряд., погиб 6.2.1944 г.

ЛИПИЛИН Николай Леонтьевич, р. в 1921 г. в с. Ключи Куйбышевской обл., погиб 3.2.1944 г.

ЛИСЯНСКИЙ Иван Егорович, р. в д. Синютки Сосницкого р. Черниговской обл., ряд., погиб 3.4.1944 г.

ЛИТВИН Антон Николаевич, р. в 1919 г. в д. Новоселки Хойникского р. Гомельской обл., ряд., погиб 8.2.1944 г.

ЛИТОШКО Гаврила Иванович, р. в с. Убеничи Репкинского р. Черниговской обл., ряд., погиб 7.2.1944 г.

ЛИХАН Николай Михайлович, р. в 1923 г. в д. Борисовщина Хойникского р. Гомельской обл., ряд., погиб 7.2.1944 г.

ЛОБАНОВ Николай Васильевич, р. в 1925 г. в г. Мензелинск (Татария), погиб 1.2.1944 г.

ЛОВЧАН Иван Романович, р. в 1913 г. в д. Огородники Калинковичского р. ряд., погиб 6.2.1944 г.

ЛОГИНОВ Степан Александрович, р. в 1902 г. в д. Жеребцово Курской обл., ряд., погиб 1.2.1944 г.

ЛУГОВСКИЙ Петр Павлович, р. в 1924 г. в с. Киселевка Черниговской обл., ряд., погиб 6.2.1944 г.

ЛУКЬЯНЕНКО Василий Дмитриевич, р. в 1919 г. в Репкинском р. Черниговской обл., сержант, погиб 17.2.1944 г.

ЛУНЬКО Василий Павлович, р. в 1925 г. в Киргизии, ряд., погиб 3.2.1944 г.

ЛУТЧЕНКО Федор Петрович, р. в 1914 г. в с. Огородники Калинковичского р., ряд., погиб 7.2.1944 г.

ЛЯГОТИН Григодий Данилович, р. в 1924 г. в Курганской обл., погиб 31.1.1944 г.

ЛЯЛИН Михаил Александрович, р. в 1925 г. в с. Погодино Курской обл., ряд., погиб 6.2.1944 г.

МАЛИЕВ Пагер, р. в 1897 г. в Азербайджане, погиб 3.2.1944 г.

МАГАЗУМОВ Маухутдин Тагирович, р. в 1925 г. в д. Даваятовка Аскинского р. (Башкирия), ряд., погиб 3.2.1944 г.

МАЙЛИБАЕВ Баймашберт, р. в 1893 г. в Дагестане, погиб 6.2.1944 г.

МАЗАЙ Иван Петрович, р. в 1925 г. в Черниговской обл., ряд., погиб 7.2.1944 г.

МАЙОРОВ Григорий Иванович, р. в 1924 г. в с. Крещенская Орловской обл., сержант, погиб 6.2.1944 г.

МАЙСТРАТ Иван Гурьевич, р. в 1897 г. в г. Борзна Черниговской обл., ряд., погиб 31.1. 1944 г.

МАКРУШЕНКО Лука Лаврентьевич, р. в 1911 г. в с. Карпиловка Киевской обл., ряд., погиб 8.2.1944 г.

МАКСЮРА Николай Иванович, р. в 1925 г. в с. Османки Черниговской обл., ряд., погиб 7.2.1944 г.

МАКУШЕВ Константин Васильевич, р. в Читинской обл., погиб 30.4.1944 г.

МАЛИКОВ Семен Иванович, р. в 1911 г. в д. Шамардино Орловской обл., погиб 6.2.1944 г.

МАЛЫЙ Василий Никифорович, р. в 1907 г. в с. Сядричи Черниговской обл., ряд., погиб 7.2.1944 г.

МАЛШНОВ Харимжин, р. в Корпифонском с/с Наманганской обл., ряд., погиб 7.2.1944 г.

МАЛЯР Иван Яковлевич, р. в 1911 г. в д. Дрозды Мозырского р., ряд., погиб 15.2.1944 г.

МАМЕЕВ Пагер, р. в 1897 г. в Ардумлунском р. Бакинской обл., ряд., погиб 4.2.1944 г.

МАРИНЧЕНКО Филипп Иванович, р. в 1896 г. в Попорницком с/с Черниговской обл., ряд., погиб 3.2.1944 г.

МАРТЫНОВИЧ Макар Петрович, р. в 1904 г. в д. Скригалов Мозырского р., погиб 19.2.1944 г.

МАРУЖЕНКО Лука Лаврентьевич, р. в 1911 г. в Киевской обл., погиб 8.2.1944 г.

МАСЛЯЕВ Максим Иванович, р. в 1905 г. в с. Ново-Млинок Стародубского р. Брянской обл., ряд., погиб 7.2.1944 г.

МАТАРИН Дмитрий Михайлович, р. в 1908 г. в с. Вьюнки Нороватского р. Пензенской обл., ряд., погиб 4.2.1944 г.

МАСЯЕВ Макей Иванович, р. в 1907 г. в с. Гнездилово Орловской обл., погиб 7.2.1944 г.

МАТВЕЕНКО Иван Савич, р. в 1905 г. в д. Головчицы Наровлянского р. Гомельской обл., ряд., погиб 8.2.1944 г.

МАТВЕЕНКО Семен Евстафиевич, р. в 1903 г. в с. Войсковое Долгоруковского р. Орловской обл., ряд., погиб 21.2.1944 г.

МАТВИЕНКО Артем Михайлович, р. в д. Масалаевка Сосницкого р. Черниговской обл., сержант, погиб 26.3.1944 г.

МАЩИНОВ Федор Иванович, р. в 1899 г. в с. Троицкое Белгородской обл., погиб 31.1.1944 г.

МЕДВЕДЕВ Гаврил Иванович, р. в 1898 г. в д. Коченино Верхнемулинского р. Молотовской обл., ряд., погиб 6.2.1944 г.

МЕЛЕШКО Владимир Семенович, р. в 1924 г. в с. Ясени Брагинского р. Гомельской обл., ряд., погиб 6.2.1944 г.

МЕЛЬНИК Иван Иванович, р. в 1915 г. в д. Новозы Черниговской обл., погиб 7.2.1944 г.

МЕНЩИКОВ Филипп Филорентьевич, ряд., погиб 7.2.1944 г.

МЕШКОВСКИЙ Федор Ефимович, р. в 1923 г. в д. Липки Брагинского р. Гомельской обл., ряд., погиб 4.2.1944 г.

МИЛИЕВ Погар, р. в 1897 г. в г. Баку, ряд., погиб 4.2.1944 г.

МИНЯЕВ Аркадий Семенович, р. в 1924 г. в г. Хвалынск Саратовской обл., мл. лейтенант, погиб 1.2.1944 г.

МИРОНОВ Павел Федорович, р. в Усольском р. Иркутской обл., сержант, погиб 2.2.1944 г.

МИРОШНИКОВ (МИРАШНИКОВ) Яков Андреевич, р. в г. Усть-Лабинск Краснодарского края, ряд., погиб 21.3.1944 г.

МИХАЙЛОВ Николай Иванович, р. в 1923 г. в д. Устурка Погосокинского р. Пермской обл., ряд., погиб 7.2.1944 г.

МИХАЙЛЮК Антон Дмитриевич, р. в 1904 г. в с. Прохоровское Чкаловской обл., ряд., погиб 7.2.1944 г.

МИШАКОВ Василий Григорьевич, р. в 1905 г. в Московской обл., погиб 7.2.1944 г.

МИШАХИН Степан Иванович, р. в 1911 г. в д. Воротцы Рязанской обл., ст. сержант, погиб 7.2.1944 г.

МОНАХОВ Семен Васильевич, р. в 1922 г. в д. Новостроевка Курского р. Московской обл., ряд., погиб 19.2.1944 г.

МОСКАЛЕНКО Василий Федорович, р. в 1923 г. в д. Флисольтово Глуховского р. Сумской обл., ряд., погиб 2.2.1944 г.

МОСТОВОЙ Павел Иванович, р. в 1925 г. в с. Подол Черниговской обл., погиб 6.2.1944 г.

МУРАТОВ Иргаш, р. в 1925 г. в Ганаяранском р. Самаркандской обл., погиб 4.2.1944 г.

НАДТОЧИЙ Василий Данилович, р. в 1918 г. в с. Корчевье Лубечского р. Черниговской обл., ряд., погиб 5.2.1944 г.

НАДТОЧИЙ Николай Петрович, р. в 1925 г. в Любечском р. Черниговской обл.

НАЖИНКОВ Семен, р. в 1924 г. в Башкирии, сержант, погиб 28.1.1944 г.

НАЗАРЕНКО Василий Юрьевич, р. в 1899 г. в с. Толстый Лес Черниговской обл., ряд., погиб 6.2.1944 г.

НАЛЕСНЫЙ Петр Иванович, р. в 1921 г. в с. Гречнево Петровского р. Днепропетровской обл., ряд., погиб 27.3.1944 г.

НАРКУЗИЕВ Тургунбек, р. в 1925 г. в с. Тельмаш Фрунзенского р. Ферганской обл., ряд., погиб 3.2.1944 г.

НАСЛУЕВ М. И., погиб в январе 1944 г.

НЕБЕРХУТИН Иван Сергеевич, р. в 1910 г. на х. Морозов Воронежской обл., ряд., погиб 4.2.1944 г.

НЕГОДЯЕВ Константин Никифорович, р. в 1925 г. в г. Куйбышев, погиб 6.2.1944 г.

НЕКРАСОВ Иван Григорьевич, р. в 1913 г. в с. Бутырское Волынского р. Орловской обл., ст. сержант, погиб 9.2.1944 г.

НЕКРАСОВ Павел Дмитриевич, р. в 1912 г. в д. Черкасы Калининского р. Тульской обл., погиб в мае 1944 г.

НЕМША Николай Григорьевич, р. в 1925 г. в с. Иванковцы Черниговской обл., ряд., погиб 7.2.1944 г.

НЕСТЕРОВ Яков Николаевич, р. в 1898 г. в г. Великий Устюг Вологодской обл., ряд., погиб 4.2.1944 г.

НИКИФОРОВ Владимир Никифорович, р. в 1914 г. в д. Лог Ленинградской обл., ряд., погиб 9.2.1944 г.

НИКОЛАЕВ Савелий Михайлович, р. в 1918 г. в с. Камышевка Алтайского края, погиб 19.2.1944 г.

НИКОЛАЕНКО Федот Иванович, р. в 1913 г. в с. Лучково Днепропетровской обл., ряд., погиб 4.2.1944 г.

НИКИШЕВ Сергей Дмитриевич, р. в 1903 г. в с. Алексеевка Орловской обл., погиб 7.2.1944 г.

НИКИШИН Петр Васильевич, р. в 1915 г.

НОВИКОВ Н. П., погиб в январе 1944 г.

НОЛДИН Николай Яковлевич, р. в 1902 г. в Раменском р. Московской обл., погиб 4.2.1944 г.

НОРАЕВ Андрей Евстигнеевич, р. в 1905 г. в д. Теректа Больше-Нарымского р. Сталинградской обл., ряд., погиб в феврале 1944 г.

ОБРАЗЦОВ Иосиф Иванович, р. в 1914 г. в Березовском с/с Б. Полянского р. Курской обл., ряд., погиб 2.2.1944 г.

ОВЕРЧЕНКО Владимир Павлович, р. в 1925 г. с. Деймановка Сребнянского р. Черниговской обл., ряд., погиб 26.1.1944 г.

ОВЧАРЕНКО Григорий Григорьевич, р. в д. Киянка Черниговской обл., погиб 15.2.1944 г.

ОВЧАРЕНКО Кирилл Васильевич, р. в 1924 г. в с. Волоконовка Воронежской обл., ряд., погиб 6.2.1944 г.

ОВЧИННИКОВ Иван Егорович, р. в 1902 г. в с. Колетаево Челябинской обл., ряд., погиб в феврале 1944 г.

ОВШИНИН Василий Алексеевич, р. в 1902 г. в Ивановской обл., погиб 28.6.1944 г.

ОКОПЕЧНИКОВ Иван Софронович, р. в 1904 г. в д. Крутые Луки Омской обл., ряд., погиб 9.2.1944 г.

ОКУНИН Тимофей Михайлович, р. в 1902 г. в Тульской обл., погиб в июне 1944 г.

ОМЕЛЬКОВИЧ Федор Семенович, ряд., погиб 7.2.1944 г.

ОСАДЧИЙ Семен Дмитриевич, р. в 1923 г.

в д. Радиль Любечского р. Черниговской обл., ряд., погиб 9.2.1944 г.

ОСИПОВ Александр Андреевич, р. в 1918 г. в д. Вероснь Буяново Шемуршинского р. (Чувашия), ряд., погиб в феврале 1944 г.

ОСОБА Алексей Артемович, р. в 1925 г. в д. Борковка Менского р. Черниговской обл., ряд., погиб 6.2.1944 г.

ОСОКИН Алексей Иванович, р. в 1925 г. в с. Брядище Бездановского с/с Горьковской обл., мл. сержант, погиб 7.2.1944 г.

ОСТАПЕНКО Григорий Александрович, р. в 1919 г. в с. Слобода Брагинского р. Гомельской обл., ряд., погиб 8.2.1944 г.

ОСТАПЕНКО Митрофан Савельевич, р. в д. Слобода Брагинского р., погиб 8.2.1944 г.

ПАВЛЕНКО Никифор (Николай) Федорович, р. в 1904 г. в с. Ольшанка Харьковской обл., ряд., погиб 8.2.1944 г.

ПАНОВ Константин Васильевич, сержант, погиб 16.2.1944 г.

ПАРАТОВ Разаван, р. в 1922 г. в д. Азур Конохтянского р. (Азербайджан), ст. сержант, погиб 19.2.1944 г.

ПАРХОМЕНКО Александр Афанасьевич, р. в 1925 г. в Ельском р., погиб 9.2.1944 г.

ПАРХОМЕНКО Алексей Ильич, р. в 1914 г. в д. Гришин Ельского р., погиб 6.2.1944 г.

ПАРХОМЕНКО Алексей Михайлович, р. в 1907 г. в д. Рудня Житомирской обл., ряд., погиб 6.2.1944 г.

ПАРЯДИН Андрей Тимофеевич, р. в 1911 г. в Тамбовской обл., погиб 5.2.1944 г.

ПАСЮТИН Андрей Иосифович, р. в д. Н. Рядовичи Орловской обл., погиб 23.3.1944 г.

ПАШЕНКО Трофим Абрамович, ряд., погиб 16.1.1944 г.

ПЕВЕНЬ Николай Малафеевич, р. в с. Елино Щорского р. Черниговской обл., сержант, погиб 15.1.1944 г.

ПЕРЕВЕРЗЕВ Александр Ефимович, р. в 1898 г. в с. Богищево Курской обл., ряд., погиб 6.2.1944 г.

ПЕРЕВИТЫЙ Андрей Андреевич, р. в с. Рогозки Щорского р. Черниговской обл., ряд., погиб 28.1.1944 г.

ПЕТРОВИЧЕВ Андрей Васильевич, р. в 1899 г., ряд., погиб 6.2.1944 г.

ПЛИНЧУК Григорий Егорович, р. в 1906 г. в с. Мохнатин Черниговской обл., ряд., погиб 6.2.1944 г.

ПИЛЬЩИКОВ Андрей Алексеевич, р. в 1919 г. в д. Григорьевка Каслинского р. Челябинской обл., сержант, погиб 8.2.1944 г.

ПИНЧУК Иван Федорович, р. в 1918 г. в с. Петруши Репкинского р. Черниговской обл., ряд., погиб 19.2.1944 г.

ПЛЕТНЮХОВ Иван Иосифович, ряд., погиб 4.2.1944 г.

ПОВОД Михаил Адамович, р. в 1924 г. в с. Бакуны Брагинского р. Гомельской обл., ряд., погиб 4.2.1944 г.

ПОЛЕГЕНЬКО Андрей Иосифович, р. в с. Черморейка Черниговской обл., ряд., погиб 6.2.1944 г.

ПОЛЯКОВ Василий Дмитриевич, ряд., погиб 31.1.1944 г.

ПОЛЯКОВ Алексей Семенович, р. в 1915 г. в д. Голицино Саратовской обл., погиб 7.2.1944 г.

ПОЛЯКОВ Николай Иванович, р. в д. Емельяново Орехово-Зуевского р. Московской обл., ряд., погиб 16.4.1944 г.

ПОЛНЕНКО Трофим Абрамович, р. в 1913 г. в д. Прибирки Иванковского р. Киевской обл., ряд., погиб в феврале 1944 г.

ПОНОМАРЕВ Александр Михайлович, р. в 1905 г. в с. Васильевка Верхнекарагановского р. Воронежской обл., мл. сержант, погиб 11.2.1943 г.

ПОНОМАРЕНКО К. С., погиб в январе 1944 г.

ПОНОМАРЧУК Василий Иванович, р. в 1909 г. в с. Карыльское Черниговской обл., ряд., погиб 28.1.1944 г.

ПОНЧЕНЬКО Андрей Иосифович, р. в 1901 г. в с. Чертарейка Черниговской обл., ряд., погиб 6.2.1944 г.

ПОПОВ Николай Павлович, р. в 1925 г. в г. Воронеж, ряд., погиб 6.2.1944 г.

ПОПОВ Яков Васильевич, р. в 1911 г. в п. Созда Чкаловской обл., ряд., погиб 3.2.1944 г.

ПОСТА Николай Прокофьевич, р. в 1925 г. в Черниговской обл., ряд., погиб 7.2.1944 г.

ПРИХОДЬКО Александр Иванович, р. в 1913 г. в Репкинском р. Черниговской обл., мл. сержант, погиб 6.2.1944 г.

ПРИХОДЬКО Петр Михайлович, р. в д. Рыжков Брагинского р. Гомельской обл., ряд., погиб 1.2.1944 г.

ПРИЩЕП Александр Иванович, р. в 1908 г. в с. Козелец Черниговской обл., погиб 7.2.1944 г.

ПРОКОПЕНКО Степан Андреевич, р. в 1900 г. в с. Вербечи Черниговской обл., ряд., погиб 6.2.1944 г.

ПРОХОРЕНКО Петр Михайлович, р. в 1925 г. в с. Шиково Брагинского р. Гомельской обл., ряд., погиб 1.2.1944 г.

ПРОЦЕНКО Т. А., погиб в январе 1944 г.

ПУГАЕВ Владимир Иванович, р. в с. Покровка (Мордовия), ст. сержант, погиб 11.2.1944 г.

ПУСТОТИН Дмитрий Яковлевич, р. в 1924 г. в Поянском с/с Тамбовской обл., мл. сержант, погиб 6.2.1944 г.

ПУЧКОВ Георгий Петрович, р. в 1925 г. в Татарском р. Новосибирской обл., ряд., погиб 25.2.1944 г.

ПЩЕКИН И. С., погиб в январе 1944 г.

САВЕЛЬЕВ Николай Петрович, р. в 1915 г. в с. Илларионовское Кировского р., ряд., погиб 3.2.1944 г.

САВИН Николай Васильевич, р. в д. Воткино Калужской обл., ряд., погиб 30.1.1944 г.

САГИЗБАЕВ Костикбай, р. в 1896 г. в с. Чумырь Алма-Атинской обл., ряд., погиб 7.2.1944 г.

САДОВСКИЙ Петр Иосифович, р. в 1913 г. в п. Полесское Киевской обл., ряд., погиб в феврале 1944 г.

САЙНАЗАРОВ Муса, р. в 1910 г. в Хажабарском с/с Панского р. Наманганской обл., ряд.,

погиб 31.1.1944 г.

САЛАХОВ Сагит, р. в 1925 г. в с. Волда Янульского р. (Башкирия), ряд., погиб 8.2.1944 г.

САЛУЯН Михаил Петрович, р. в 1919 г. в Куйбышевской обл., лейтенант, погиб 3.2.1944 г.

САМОХВАЛОВ Андрей Петрович, р. в 1903 г. в с. Виноградел Курской обл., погиб 6.2.1944 г.

САПОГОВ Кузьма Гаврилович, р. в 1898 г., ряд., погиб 7.1.1944 г.

САУЛИН Михаил Петрович, р. в 1919 г. в с. Братаевка Ульяновского р. Куйбышевской обл., мл. лейтенант, погиб 3.2.1944 г.

СВИНЧАК Николай Иванович, р. в 1925 г. в с. Крутое Поле Черниговской обл., ряд., погиб 7.2.1944 г.

САНАТИН Михаил Сватеевич, мл. сержант, погиб 28.1.1944 г.

СЕМЕНЕНКО Василий Яковлевич, р. в 1904 г. в с. Павловка Черниговской обл., ряд., погиб 6.2.1944 г.

СЕМИН Егор Фролович, р. в 1911 г. в д. Тербово Пензенской обл., ефрейтор, погиб 7.2.1944 г.

СЕМЕНОВ Петр Васильевич, р. в 1906 г. в д. Тершино Киреевского р. Тульской обл., погиб 29.6.1944 г.

СЕРГЕЕВ Дмитрий Ануфриевич, р. в 1903 г. в д. Рабочий Поселок Ярославской обл., ряд., погиб 3.2.1944 г.

СЕРЕБРЯКОВ Карп Павлович, р. в д. Кузминское Чкаловской обл., погиб 6.2.1944 г.

СЕРЕГИН Николай Иванович, ряд., погиб 9.2.1944 г.

СЕРЕЖ Осип Сергеевич, р. в 1915 г. в д. Тростенец Лоевского р. Гомельской обл., ряд., погиб 1.2.1944 г.

СЕРЫЙ Иван Кириллович, р. в 1925 г. в с. Ушня Менского р. Черниговской обл., ряд., погиб 21.3.1944 г.

СИНЮГИН Петр Исаевич, р. в 1897 г. в д. Новоархангеловка Шарлыкского р. Чкаловской обл., ряд., погиб 2.2.1944 г.

СИНИЦЫН Михаил Яковлевич, погиб 1.3.1944 г.

СИРОТЕНКО Федосий Елисеевич, р. в 1914 г. в с. Городище Березненского р. Черниговской обл., ряд., погиб 31.1.1944 г.

СКРИПЧЕНКО Михаил Григорьевич, р. в 1904 г. в с. Королевка Полесского р. Киевской обл., ряд., погиб 8.2.1944 г.

СКУБАЧЕВСКИЙ Николай Иванович, р. в 1911 г. в с. Новое Орловской обл., ряд., погиб 6.2.1944 г.

СЛЕПУХИН Иван Тихонович, р. в д. Петрицкое Брагинского р. Гомельской обл., ряд., погиб 28.1.1944 г.

СМЫЛИК Михаил Павлович, р. в 1914 г. в п. Монастырище Черниговской обл., мл. сержант, погиб 6.2.1944 г.

СОКОЛОВ Капитон Иванович, р. в 1912 г. в д. Карповка Харовсковского р. Северного края, лейтенант, погиб 20.2.1944 г.

СОЛОВЬЕВ Александр Николаевич, р. в 1910 г. в с. Тятелко-Церники Новосибирской обл., сержант, погиб 6.2.1944 г.

СОЛОМКО Иван Петрович, р. в 1925 г. в д. Попорница Черниговской обл., сержант, погиб 19.2.1944 г.

СОЛОМЕНЦЕВ Василий Васильевич, р. в 1920 г. в Угловском р. Алтайского края, погиб 1.2.1944 г.

СОРОКА Вячеслав Лаврентьевич, р. в 1925 г. в Березненском р. Черниговской обл., ряд., погиб 6.2.1944 г.

СПИРКИН Владимир Михайлович, р. в 1923 г. в с. Новое Угловое Пензенской обл., ряд., погиб 1.2.1944 г.

СТАВРОВ Алексей Васильевич, р. в 1924 г., ряд., погиб 6.2.1944 г.

СТЕГАНОВ Виктор Алексеевич, р. в 1925 г. в с. Елагино Каширского р. Тульской обл., ряд., погиб 4.2.1943 г.

СТЕПАНЧУК Павел Андреевич, р. в 1908 г. в Лельчицком р., погиб 22.2.1944 г.

СТОРОЖЕНКО Михаил Антонович, р. в 1909 г. в д. Оровичи Хойникского р. Гомельской обл., ряд., погиб 2.4.1944 г.

СТРЕЛЬЦОВ Тихон Федорович, р. в 1923 г. в д. Кудревец Орловской обл., мл. сержант, погиб 7.2.1944 г.

СТУКИН Владимир Михайлович, р. в 1923 г., погиб 3.2.1944 г.

СУЛИМА Филипп Павлович, р. в 1911 г. в Василевичском р., погиб 22.2.1944 г.

СУХОВ Юрий Павлович, р. в 1923 г. в г. Челябинске, мл. лейтенант, погиб 19.2.1944 г.

РАДЖЕКАЙ Кемал (Раджетай), р. в 1907 г. в Чаганском с/с Чимкентской обл., ряд., погиб 6.2.1944 г.

РАСИМАТОВ Эссенбай, р. в 1925 г. в Таджикистане, ряд., погиб 6.2.1944 г.

РАХНИЙ Иван Михайлович, р. в 1925 г. в с. Крутое Поле Черниговской обл., ряд., погиб 6.2.1944 г.

РЕБЕНОК Василий Васильевич, р. в 1912 г. в д. Яновка Черниговской обл., ряд., погиб 30.1.1944 г.

РЕЗНИКОВ Андрей Дмитриевич, р. в 1925 г. в с. Николаево-Дарвино Курской обл., ряд., погиб 27.3.1944 г.

РЕЗРУБОВ Юрий Григорьевич, погиб в январе 1944 г.

РЕРАЕВ А., погиб в январе 1944 г.

РОДИН Василий Анисович, р. в Рязанской обл., ряд., погиб 6.5.1944 г.

РОЗУМ Иван Федорович, р. в 1918 г. в с. Долинское Сосницкого р. Черниговской обл., ряд., погиб 7.2.1944 г.

РОМАЗАНОВ Мамед Хилилович, р. в 1924 г. в с. Гиль Кусарского р. (Азербайджан), ряд., погиб 7.2.1944 г.

РОМАЧИН Алексей Лукьянович, р. в 1911 г. в Васильевском с/с Орловской обл., ряд., погиб 7.2.1944 г.

РОМАШУК Владимир Антонович, р. в 1925 г. в с. Невкля Черниговской обл., погиб 6.2.1944 г.

РЫБАЛЬЧЕНКО Михаил Герасимович, р. в 1915 г. в д. Ново-Шепеличи Киевской обл., ряд., погиб 18.2.1944 г.

РЫБИН Иван Павлович, р. в 1925 г. в с. Соболево Московской обл., ряд., погиб 7.2.1944 г.
РЯБОВ Михаил Иванович, р. в 1919 г. в д. Нюрпод Вавожского р. (Удмуртия), сержант, погиб 19.2.1944 г.
ТАГАЕВ Абдусали, р. в 1921 г. в Чимкентской обл., ряд., погиб 31.1.1944 г.
ТАРАСЕНОК Александр Николаевич, р. в 1922 г. в с. Терновки Каменец-Подольской обл., сержант, погиб 6.2.1944 г.
ТВЕРДОХЛЕБОВ Георгий Иванович, р. в 1907 г. в Чернявском р. Курской обл., мл. лейтенант, погиб 8.2.1944 г.
ТЕМЕРБАЕВ Матыкуб, р. в 1921 г. в Ендярском р. (Узбекистан), ряд., погиб 3.2.1944 г.
ТЕПУШКИН Георгий Трофимович, р. в 1913 г. в с. Рассказово Тамбовской обл., ряд., погиб 6.2.1944 г.
ТЕРЕХОВ Иван Николаевич, р. в 1925 г. в Воронежской обл., ряд., погиб 6.2.1944 г.
ТЕРЕЩЕНКО Николай Андреевич, мл. лейтенант.
ТЕРНОПОЛЬСКИЙ Яков Николаевич, р. в 1908 г. в д. Лиски Черниговской обл., ряд., погиб 7.2.1944 г.
ТЕТЕРИН Николай Васильевич, погиб 6.2. 1944 г.
ТЕТУШКИН Георгий Трофимович, ряд., погиб 6.2.1944 г.
ТИМОФЕЕВ Петр Денисович, р. в 1914 г. в Руднянском с/с Климовичского р. Могилевской обл., сержант, погиб 6.5.1944 г.
ТИМОФЕЕВ Сергей Григорьевич, р. в 1925 г. в Мордовии, погиб 8.2.1944 г.
ТИМОФЕЕНКО Моисей Моисеевич, р. в 1902 г. в с. Литвин Хойникского р. Гомельской обл., ряд., погиб в феврале 1944 г.
ТИМОШИН Егор Иванович, р. в 1897 г. в Скворцовском р. Орловской обл., погиб 6.2.1944 г.
ТИМЧЕНКО Григорий Афанасьевич, р. в 1908 г. в д. Тужевка Ичнянского р. Черниговской обл., ряд., погиб 19.2.1944 г.
ТИТАЕВ Николай Леонидович, р. в 1923 г. в Тамбовской обл., мл. лейтенант, погиб 19.2. 1944 г.
ТИТОВ Иван Михайлович, р. в 1923 г. в д. Ходорово Пропойского р. Могилевской обл., сержант, погиб 9.2.1944 г.
ТИТОРЕНКО Феодосий Васильевич, р. в 1917 г. в с. Шулиновка Ворошиловградской обл., ряд., погиб 6.2.1944 г.
ТИТУН Александр Степанович, р. в 1923 г. в д. Бел. Рудня Наровлянского р. Гомельской обл., ряд., погиб 8.2.1944 г.
ТИХОМИРОВ Рюрик Александрович, р. в 1925 г. в г. Чистополь, погиб в феврале 1944 г.
ТИШЕВСКИЙ Сергей Тарасович, р. в 1925 г. в д. Колончак Красноперекопского р., ряд., погиб 8.2.1944 г.
ТОКАРЕВ Федор Иванович, ряд., погиб 2.5. 1944 г.
ТОЛОБАЕВ Ахмадан, р. в 1916 г. в д. Янм-Кашлай Кагановичского р. Ферганской обл., ряд., погиб 9.2.1944 г.
ТРОФИМОВ Василий Дмитриевич, р. в 1925 г. в с. Коробейниково Шипуновского р. Алтайского края, ряд., погиб 3.2.1944 г.
ТРИФОНОВ Александр Иванович, р. в 1925 г. в г. Чистополь, погиб 6.2.1944 г.
ТРУБА Макар Тихонович, р. в 1900 г. в Сосницком р. Черниговской обл., ряд., погиб 1.2.1944 г.
ТУРГУЛИЕВ Ергаш, р. в 1901 г. (1917) в Гулистанском с/с Кагановичского р. Ферганской обл., ряд., погиб 4.2.1944 г.
ТУРОВЦОВ А. Е., погиб в январе 1944 г.
ТЮХТИН Виктор Владимирович, р. в 1909 г., ряд., погиб 9.2.1944 г.
УДОВЕНКО Тихон Кузьмич, р. в Городнянском р. Черниговской обл., погиб 30.1.1944 г.
УЗАКОВ Давран, р. в 1904 г. в Самаркандской обл., ряд., погиб 7.2.1944 г.
УЗАКОВ Омурбек, р. в 1923 г. в с. Сару Иссык-Кульской обл., ряд., погиб 6.2.1944 г.
УКРАИНСКИЙ Матвей Игнатьевич, р. в 1899 г. в д. Петропавловка Воронежской обл., старшина, погиб 21.3.1944 г.
УЛЬДЖАНОВ Хаимд, р. в п. К. Наркус Ферганской обл., ряд., погиб 5.2.1944 г.
УСПЕНКО Николай Харитонович, р. в 1925 г. в Черниговской обл., ряд., погиб 6.2.1944 г.
ФАРИСОВ Зайнула, р. в 1925 г. в д. Арчибарево Белорецкого р., ряд., погиб 2.2.1944 г.
ФАТЯНОВ Ларион Епифанович, р. в 1897 г. в д. Репки Сафоновского р. Тульской обл., ряд., погиб 1.2.1944 г.
ФЕДОРЕНКО Борис Ефимович, р. в 1904 г. в д. Дрозды Мозырского р., погиб 15.2.1944 г.
ФЕДОРОВ Михаил Васильевич, р. в 1925 г. в г. Москва, Хлебников пер., 2, кв. 11, ряд., погиб 27.3.1944 г.
ФЕДОТОВ Павел Петрович, мл. лейтенант, погиб 6.2.1944 г.
ФЕДЯЙ Павел Никитович, р. в 1924 г. в Любечском р. Черниговской обл., ряд., погиб 7.2. 1944 г.
ФЕРАПОНТОВ Иван Кондратьевич, р. в 1912 г. в д. Колывань Колыванского р. Новосибирской обл., сержант, погиб 2.2.1944 г.
ФЕЩЕНКО Петр Яковлевич, р. в 1913 г. в Наровлянском р. Гомельской обл., сержант, погиб 7.2.1944 г.
ФИЛИПОВ Николай Андреевич, р. в 1900 г. в д. Малая Рудка Фатежского р. Курской обл., ряд., погиб 3.2.1944 г.
ФИЛИПОНЕКО Федор Гаврилович, р. в с. Понорница Черниговской обл., ряд., погиб 7.2.1944 г.
ФЛАМЕДЖИНОВ Аглеждан, р. в 1912 г. в Башкирии, лейтенант, погиб 6.2.1944 г.
ФОКИН Федор Исидорович, р. в 1925 г. в г. Рязань, ряд., погиб 7.2.1944 г.
ФОСТЕНКО Алексей Сергеевич, р. в Черниговской обл., ряд., погиб 7.2.1944 г.
ФРОЛОВ Владимир Иванович, р. в 1918 г. в Смоленской обл., погиб 24.4.1944 г.
ХАБИБУЛИН Хуснутдин, р. в 1925 г. в д. Лятово (Башкирия), ряд., погиб 21.3.1944 г.
ХАДАУТОВ Нуман, р. в 1900 г. в г. Уратубе

(Таджикистан), ряд., погиб 4.2.1944 г.

ХАЛОВ Мирмауляд, р. в 1910 г. в д. Абиборик Калинабадского р. Ленинабадской обл., ряд., погиб 8.2.1944 г.

ХАМУТОВСКИЙ Петр И., погиб в январе 1944 г.

ХАРЕВИЧ Андрей Никитович, р. в 1924 г. в г. Наровля Гомельской обл., ряд., погиб 8.2. 1944 г.

ХАСАНОВ Ибрагим, р. в 1925 г. в г. Самарканд, ряд., погиб 8.2.1944 г.

ХАСАНОВ Молохмет, р. в 1912 г. в Янаулском р. (Башкирия), ряд., погиб 9.2.1944 г.

ХВАЩЕНКО Андрей Кириллович, р. в д. Шкураты Брагинского р. Гомельской обл., ряд., погиб 26.1.1944 г.

ХЛЕБИН Дмитрий Петрович, р. в 1925 г. в с. Бересневка Брагинского р. Гомельской обл., ряд., погиб 7.2.1944 г.

ХОБОВ Савелий Артемьевич, р. в 1898 г. в п. Вознесенское Болховского р. Орловской обл., ряд., погиб 8.2.1944 г.

ХОЛОВ Мармахмед, р. в 1910 г. в Абиборикском с/с Калинабадского р. Ленинабадской обл., погиб 9.2.1944 г.

ХРУЛЕВ Николай Степанович, р. в 1925 г. в Тарском р. Омской обл., ст. сержант, погиб 7.2.1944 г.

ХУДАЙБЕРГЕНОВ Алишер, р. в 1908 г. в с. Болхакино Алма-Атинской обл., ряд., погиб 6.2.1944 г.

ХУСАИНОВ Низон, р. в 1916 г. в Челябинской обл., ряд., погиб 7.2.1944 г.

ЦАЛКО Василий Анастасьевич, р. в 1919 г. в д. Лубень Наровлянского р. Гомельской обл., ряд., погиб 8.2.1944 г.

ЦВЕТКОВ Павел Иванович, р. в 1925 г. в д. Поддубье Вологодской обл., погиб 8.2.1944 г.

ЦЫКАЛО Михаил Саввич, р. в 1911 г. в с. Боброво Лебединского р. Сумской обл., ряд., погиб 31.1.1944 г.

ЦЫРУЛЬНИК Петр Федорович, р. в 1920 г., погиб 8.2.1944 г.

ЦЫРУЛЬНИК Семен Яковлевич, р. в д. Ново-Березовка Калинковичского р., ряд., погиб 2.2.1944 г.

ЧАЙКА Николай Григорьевич, р. в 1925 г. в д. Рожковка Ичнянского р. Черниговской обл., ряд., погиб 4.2.1944 г.

ЧАСОВСКИЙ Трофим Антонович, р. в 1899 г. в с. Шумилино Воронежской обл., ряд., погиб 3.2.1944 г.

ЧАСТУХИН Николай Иванович, р. в 1925 г. в д. Волки Рязанской обл., мл. сержант, погиб 8.2.1944 г.

ЧАГАДАЕВ Николай Иванович, р. в 1923 г. в д. Старинки Сосновского р. Молотовской обл., ряд., погиб 3.2.1944 г.

ЧЕРКАСОВ Иван Павлович, р. в с. Солонецкая Поляна Вел. Михайловского р. Курской обл., ряд., погиб 31.1.1944 г.

ЧЕРНЫХ Иван Андреевич, р. в 1925 г. в с. Буромка Черниговской обл., погиб 7.2.1944 г.

ЧУЕВ Михаил Егорович, р. в д. Тапинка Орловской обл., сержант, погиб 6.2.1944 г.

ЧУМАКОВ Никита Ермолаевич, р. в д. Ружевка Менделеевского р. (Татария).

ШАБАНОВ Фазим Шейбанович, погиб в январе 1944 г.

ШАЗАРДИНОВ Кудояши, р. в 1897 г. в Калмыкии, ряд., погиб 7.2.1944 г.

ШАЙБАКОВ Фазим Шайбанович, р. в 1921 г., ряд., погиб 21.3.1944 г.

ШАЙМАРДИНОВ Магутый, р. в 1901 г., ряд., погиб 1.2.1944 г.

ШАМИРОВ Ибрагим, р. в 1923 г., ряд., погиб 7.2.1944 г.

ШАПДУРОВ Павел Тимофеевич, р. в 1904 г. в Грабовском с/с Иртышского р. (Казахстан), мл. сержант, погиб 4.2.1944 г.

ШАПОВАЛОВ Иван Федорович.

ШАРАНОВ Алексей Михайлович, р. в 1925 г. в с. Скорятино Арзамасского р. Горьковской обл., ряд., погиб 23.3.1944 г.

ШАРГИНОВ Иван Степанович, р. в 1920 г., ст. лейтенант, погиб 1.2.1944 г.

ШАРАПОВ Кашип, р. в 1895 г. в д. Бельгава (Башкирия), ряд., погиб 3.2.1944 г.

ШАРЫГИН Иван Васильевич, р. в 1925 г., ряд., погиб 14.2.1944 г.

ШЕВЧЕНКО Михаил Михайлович, ряд., погиб 10.2.1944 г.

ШЕВЧЕНКО Филипп Варфоломеевич, р. в 1910 г., в Криворожском р. Днепропетровской обл., мл. сержант, погиб 6.2.1944 г.

ШВЕДЧЕНКО Григорий Александрович, р. в 1899 г., погиб 2.2.1944 г.

ШЕПЕЛЬ Илья Григорьевич, р. в 1909 г. в д. Комсак Домбаровского р. Чкаловской обл., лейтенант, погиб 2.5.1944 г.

ШЕРШАКОВ Андрей Павлович, р. в 1916 г. в д. Хованшино Мокшанского р. Куйбышевской обл., ряд., погиб 8.2.1944 г.

ШИРМАНОВ Иван Григорьевич, р. в 1919 г. в д. Дрозды Мозырского р., ст. сержант, погиб 19.2.1944 г.

ШИРОКИХ Семен Федорович, погиб 4.2. 1944 г.

ШИШКОВ Павел Васильевич, р. в 1918 г., погиб 25.2.1944 г.

ШКОДА Василий Александрович, р. в 1923 г., ряд., погиб 7.2.1944 г.

ШКУРАТОВСКИЙ В. В., погиб в январе 1944 г.

ШКУРАТСКИЙ Петр Викторович, р. в 1924 г. в Брагинском р. Гомельской обл., ряд., погиб 6.2. 1944 г.

ШМИКОВ Никита Ермолаевич, р. в 1902 г. в Мензелинском р. (Татария), ряд., погиб 19.2. 1944 г.

ШПИК Кузьма Павлович, р. в 1913 г. в с. Мало-Листвин Репкинского р. Черниговской обл., ряд., погиб 9.2.1944 г.

ШТЫГАЙЛО Василий Потапович, р. в 1907 г., ряд., погиб 8.2.1944 г.

ШУЛЕНИН Павел Григорьевич, р. в 1923 г. в г. Москве, сержант, погиб 6.2.1944 г.

ШУРУН Иван Андреевич, р. в 1912 г. в д. Савичи Брагинского р. ряд., погиб 4.2.1944 г.

ЩЕРБАКОВ Василий Петрович, р. в 1923 г. в г. Алма-Ата, погиб 28.4.1944 г.

ЭЛЬМИНСКИЙ Андрей Григорьевич, р. в 1921 г. в д. Ашмалаш Ронгинского р. Марийской АССР, погиб 26.5.1944 г.

ЮГАНОВ Леонид Семенович, р. в 1913 г, в д. Кривча Велижского р. Смоленской обл., ряд., погиб 5.2.1944 г.

ЮДИН Михаил Иванович, р. в 1924 г. в Иглинском р. (Башкирия), ряд., погиб 6.2.1944 г.

ЮЛЬШЕВ Парра, р. в 1913 г. в Алимбакском с/с Балыбчинского р. Андижанской обл., ряд., погиб 4.1.1944 г.

ЮНИЦКИЙ Петр Иосифович, р. в 1907 г., ряд., погиб 3.2.1944 г.

ЮРАНОВ (Юганов) Леонид Семенович, р. в 1913 г. в д. Кривча Велижского р. Смоленской обл., ряд., погиб 5.2.1944 г.

ЮРЧЕНКО Иван Захарович, р. в 1924 г. в Бунцевском с/с Брагинского р. ряд., погиб 8.2. 1944 г.

ЮЩЕНКО Дмитрий Платонович, ряд., погиб 6.2.1944 г.

ЩЕПКО Петр Михайлович, р. в 1908 г., погиб 6.2.1944 г.

ЯКУБОВ Ота-Киши, р. в 1910 г. на ст. Гук-Тепе, аул Янки-Кола Ашхабадской обл. (Туркестан), старшина, погиб 7.2.1944 г.

ЯКШИБАЕВ Хаташи Назмеевич, р. в 1924 г. в д. Обруляевка (Башкирия), ст. сержант, погиб 19.2.1944 г.

ЯЛАМЕТДИНОВ Аглеждан Ильгамович, р. в 1922 г. в д. Малоязово Соловатского р. (Башкирия), мл. лейтенант, погиб 6.2.1944 г.

ЯКОВЕЦ Дмитрий Федосеевич, р. в 1925 г. в с. Плехов Черниговской обл., ряд., погиб 6.2. 1944 г.

ЯНТЫРОВ Николай Сергеевич, р. в 1912 г. в Иркутской обл., мл. лейтенант, погиб 3.2.1944 г.

ЯЦКО Юрий Алексеевич, р. в 1925 г. в Черниговской обл., погиб 1.2.1944 г.

ЯЦУХНО Филимон Ефимович (Емельянович), р. в 1924 г. в Ельском р. Гомельской обл., ряд., погиб 8.2.1944 г.

ЯЩЕНКО Григорий Дмитриевич, р. в 1925 г. в Репкинском р. Черниговской обл., ряд. погиб 7.2.1944 г.

ЯЩЕНКО Петр Михайлович, р. в 1908 г. в с. Гай Черниговской обл., ряд., погиб 6.2.1944 г.

КОПЦЕВИЧСКИЙ СЕЛЬСКИЙ СОВЕТ

СТАНЦИЯ КОПЦЕВИЧИ

АРБУЗОВ Игорь Игнатьевич, р. в 1920 г. в д. Шерстин Ветковского р. Гомельской обл., ряд., погиб 29.7.1944 г.

БАРАКОВ Петр Дмитриевич, р. в 1906 г. в пос. Неверово Троицкого р. Челябинской обл., мл. сержант, погиб 2.7.1944 г.

БУКАЛИНИН Леонид Владимирович, р. в 1916 г., военврач, погиб 2.7.1944 г.

ВЕРШИНИН Михаил Иванович, р. в 1925 г.

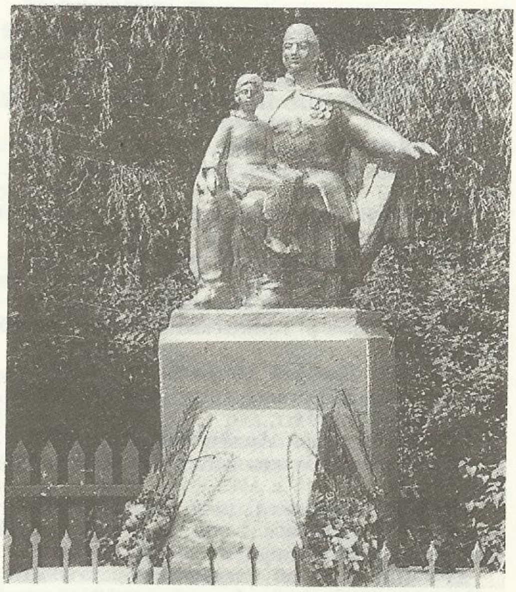

Братская могила воинов Красной Армии на ст. Копцевичи

в с. Бочиха Сосновского р. Горьковской обл., ряд., погиб 2.7.1944 г.

ГРЕБЕНЕЦ Павел Васильевич, р. в 1926 г. в Брянской обл., ряд., погиб 26.7.1944 г.

ДЕМЧЕНКО Павел Тихонович, р. в 1925 г. в г. Ичня, погиб 28.6.1944 г.

ДЕСЯТНИКОВ Василий П., р. в Костяничском с/с Мглинского р. Брянской обл., ряд., погиб 1.7.1944 г.

ДИАНОВ Александр Прохорович, р. в 1898 г. в г. Владимир, ряд., погиб 16.8.1944 г.

ЖИХАРЕВ Иван Дмитриевич, мл. сержант, погиб 2.6.1944 г.

ЗВЕЗДИН Асаф Иванович, р. в г. Тейково, ул. Красноармейская, 68, ряд., погиб 14.9.1944 г.

ЗУДОВ Виктор Федорович, р. в 1925 г. в с. Побылино Горьковской обл., ряд., погиб 29.6.1944 г.

КИРИЕНКО Савелий Остапович, р. в д. Каменка Рогачевского р. Гомельской обл., ряд., погиб 22.1.1944 г.

КОЖЕДУБ Иван Петрович, р. в 1923 г. в с. Осьмаки Менского р. Черниговской обл., ряд., погиб 2.7. 1944 г.

ЛИТВИНЕНКО Иван Андреевич, р. в 1907 г. в с. Матвеевка Сосницкого р. Черниговской обл., ряд., погиб 2.7.1944 г.

ЛИТОШИК Гаврил Константинович, р. в 1912 г. в д. Сельцы Калинковичского р., ряд., погиб 2.7.1944 г.

МАМЫКИН Николай Федорович, р. в г. Белорецк, ул. Красная, 13, погиб 2.7.1944 г.

МАМЧЕНКО Михаил Митрофанович, р. в 1919 г. в с. Синявка Менского р. Черниговской обл., ряд. погиб 2.7.1944 г.

ПИТИРИМОВ Никита Яковлевич, р. в д. Опали Фаленского р. Кировской обл., сержант, умер от ран 13.9.1944 г.

РАМАЗАНОВ Кудруз, р. в 1922 г., с. Шимихюр (Дагестан), ряд., погиб 4.7.1944 г.

СОБОЛЕВ Дмитрий Ильич, р. в 1914 г., с. Н. Кисляй Лосевского р. Воронежской обл., ряд., погиб 3.7.1944 г.

СЫСА Александр Назарович, р. в с. Тупичев Черниговской обл., ряд., погиб 1.7.1944 г.

ТИМОФЕЕВ Егор Сергеевич, р. в 1904 г., д. Приютино Новоусманского р. Воронежской обл., ряд., погиб 2.7.1944 г.

ФАЛИЩЕВ Андрей Никитич, ст. сержант.

ЧИРКОВ Николай Иванович, р. в д. Левково Ростовского р. Ярославской обл., ряд., погиб 10.10.1944 г.

ЧИРСОВ Афанасий Яковлевич, сержант.

ШИЛОВ Федор Михайлович, р. в 1908 г. в д. В. Талица Очерского р. Пермской обл., ст. сержант, погиб 16.7.1944 г.

СТОМЕРОВ Иван Иванович.

ТИМУР Михаил Сергеевич, р. в 1906 г. в г. Харьков-66, погиб в августе 1941 г.

ФОКИН Николай Данилович, р. в с. Широкая Балка Николаевской обл., ряд., погиб 27.6.1944 г.

ФРОЛОВ Алексей Дмитриевич, р. в 1911 г. в г. Энгельс, лейтенант, погиб 20.12.1943 г.

ЧЕРНУХА Степан Романович, р. в с. Украинка Николаевской обл., ряд., погиб 27.6.1944 г.

ШАТОВ Тихон Иннокентьевич, р. в с. Акатуй Читинской обл., погиб 27.6.1944 г.

ФУНИТИКОВ Иван Васильевич, р. в 1921 г. в Горьковской обл., погиб в 1941 г.

ЛУЧИЦКИЙ СЕЛЬСКИЙ СОВЕТ

ДЕРЕВНЯ КОПЦЕВИЧИ

АНДРЕЕВ Николай Дмитриевич, ряд., погиб 28.1.1944 г.

БУЛАВКА Николай Корнеевич, партизан, погиб 21.9.1944 г.

КОЛЯХИН Сергей Григорьевич, р. в д. Печенкино Сухиничского р. Калужской обл., ст. сержант, погиб 29.7.1944 г.

ДЕРЕВНЯ КОШЕВИЧИ

БЛИСКАВКА Иван Максимович, р. в с. Тишки Лубенского р. Полтавской обл., ряд., погиб 27.6.1944 г.

БУЗИН Петр Семенович, погиб 26.1.1944 г.

БЕЛЫЙ Варфоломей Силич, погиб 27.6.1944 г.

ГАРИБОВ

ГЕРМАШ Александр Павлович, р. в с. Миловое Бериславского р. Николаевской обл., ряд., погиб 27.7.1944 г.

ГЛАДКОВ Михаил Васильевич, р. в с. Н. Зубарево (Мордовия), лейтенант, погиб 5.12.1943 г.

ГУЛЯЕВ Валентин Зиновьевич, р. в д. Ст. Чебула Новосибирской обл., погиб 27.6.1944 г.

В. С. Белый

Л. А. Савельев

КОЛОМИЧЕНКО Григорий Сергеевич, р. в 1918 г. в с. Шевченково Конотопского р. Сумской обл., ряд., погиб 23.2.1944 г.

КОРОЛЕВ Константин Афанасьевич, р. в г. Жовтневое Николаевской обл., ряд., погиб 27.6.1944 г.

КОТЮХА Карп Андреевич, р. в с. Степняк Ровенской обл., ряд., погиб 27.6.1944 г.

МЕДВЕДЕВ Владимир Родионович, р. в 1924 г. в г. Краматорск, ряд., погиб 27.1.1944 г.

ОГОРОДНИК Модест Арсентьевич, р. в с. Тростянец Киверцовского р. Волынской обл., ряд., погиб 27.6.1944 г.

ОДИНЕЦ Антон Кузьмич, р. в х. Осиновка Калачского р. Волгоградской обл., ряд., погиб 27.6.1944 г.

ПАНАСЮК Федор Иванович, р. в с. Карпиловка Ровенской обл., ряд., погиб 27.7.1944 г.

РАСКИН Невах Давидович, р. в 1922 г. в г. Москва, мл. лейтенант, погиб 27.6.1944 г.

САВЕЛЬЕВ Леонид Алексеевич, р. в с. Красное Юрьев-Польского р. Владимирской обл., мл. лейтенант, погиб 20.12.1944 г.

СИВЦОВ Николай Григорьевич, ст. сержант, погиб 27.6.1944 г.

СТОЯНОВ Дмитрий Павлович, р. в с. Безводное Николаевской обл., ряд., погиб 27.6.1944 г.

ДЕРЕВНЯ ХВОЙНЯ

ЕГОРОВ Григорий Михайлович, р. в 1917 г. в п. Большевик Добропольского р. Донецкой обл., ряд., погиб 27.6.1944 г.

ИВАНОВ Георгий Иванович, р. в 1900 г. в с-зе «Чехрак» Кашехабского р. Краснодарского края, ряд., погиб 27.6.1944 г.

КИЛИНДИНОВ Михаил Александрович, р. в 1918 г. в с. Горшечное Курской обл., ст. сержант, погиб 24.6.1944 г.

МИНЧУК, партизан.

ПОТАПОВИЧ, партизан.

СИТНИКОВ Василий Иванович, р. в г. Баку, погиб 30.6.1944 г.

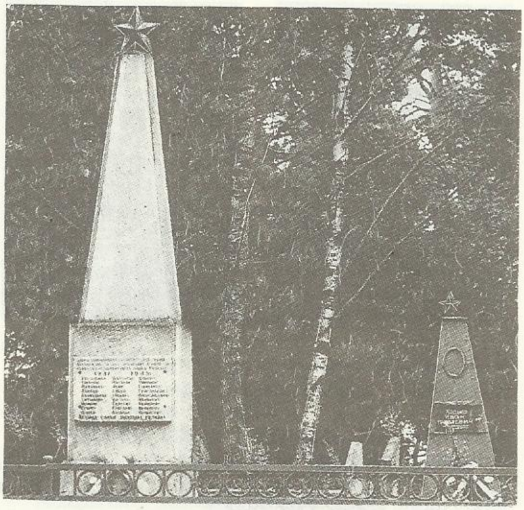

Обелиск на братской могиле воинов Красной Армии в д. Хвойня. Справа — могила первого секретаря ревкома И. Ходько

ФАЛЕЙ Василий Яковлевич, р. в пос. В. Хоршица Ленинского р. Запорожской обл., ряд., погиб 27.6.1944 г.

ХАРЛАН, партизан.

ХОДЬКО Иван Яковлевич, партизан.

ЛЯСКОВИЧСКИЙ СЕЛЬСКИЙ СОВЕТ

ДЕРЕВНЯ БРИНЁВ

АНДРЕЕВ Николай Дмитриевич, р. в 1913 г. в г. Казань, ряд., погиб 28.1.1944 г.

БУЗИН Петр Семенович, р. в г. Москва, ул. Кооперативная, 8, мл. лейтенант, погиб 26.1. 1944 г.

ВАЩЕНОК Андрей Иванович, р. в с. Отодолы Нежинского р. Черниговской обл., ряд., умер от ран 6.7.1944 г.

ВОРОБЬЕВ Владимир Николаевич, р. в 1922 г. в с. Кедрово Калининской обл., погиб 28.7.1944 г.

ДЕМИН Николай Яковлевич, р. в 1909 г. в с. Дурово Добринского р. Липецкой обл., ряд., погиб 18.2.1944 г.

ДИКАРЕВ Петр Степанович, р. в д. Лойково Удомлевского р. Калининской обл., мл. лейтенант, погиб 15.7.1944 г.

ЕРМОЛАЕВ Иван Иванович, ряд.

ЖУКОВ Николай Лаврентьевич, р. в 1923 г., ряд., погиб 19.2.1944 г.

КОЗЛОВИЧ Владимир, партизан.

КУЛЫГИН Владимир Георгиевич, р. в 1924 г., в Челябинской обл., ряд., погиб 3.7.1944 г.

МАСЛЯНСКИЙ Макар Архипович, р. в с. Болдавка Орловской обл., ряд., погиб 2.1.1944 г.

МОРКОВЩИКОВ Александр Афанасьевич, р. в д. Н. Русса Смоленской обл., старшина, погиб 27.7.1944 г.

НОВОСЕЛОВ Семен Яковлевич, р. в 1925 г. в д. Ушаково Марийской АССР.

ПОБЫЛЯЦКИЙ Виктор Степанович.

СЕРЕДА Василий Сергеевич, партизан.

СЕМЕНОВ Александр Михайлович, р. в д. Домикан Архаринского р. Амурской обл., ряд., погиб 21.1.1944 г.

СУХАРЕВ Василий Сергеевич, р. в 1901 г. в г. Галич, капитан, погиб 2.7.1944 г.

УРЯДОВ Николай Поликарпович.

ЯРМУЛЕНКО Константин Сергеевич, р. в г. Биробиджан, сержант, погиб 15.1.1944 г.

МУЛЯРОВСКИЙ СЕЛЬСКИЙ СОВЕТ

ДЕРЕВНЯ КУРИТИЧИ

АНТИПИН Иван Николаевич, р. в 1919 г. в г. Усть-Кут, ул. Колхозная, 122-а, мл. сержант, погиб 5.10.1943 г.

БАРЫКИН Федор Захарович, р. в с. Подлясово Зубово-Полянского р. (Мордовия), партизан, погиб 20.10.1943 г.

БАТУРА Сергей Макарович, погиб 10.12. 1943 г.

БЕЛОУСОВ Александр Степанович, р. в 1925 г. в п. Бурино Челябинской обл., сержант, погиб 28.2.1944 г.

ДОЛГОПАЛОВ Александр Дмитриевич, р. в Воронежской обл., ефрейтор, погиб 20.2.1944 г.

КНЯЗЕВ Владимир Павлович, умер от ран 9.1.1944 г.

КОРЖ, партизан.

КРЕСС И. Г., партизан.

КРЕСС А. А., партизан.

КИНТЕВ Григорий Трофимович, р. в 1904 г. в Донецкой обл.

КРИВОЛАП Василий Иванович, р. в х. Борки Черниговской обл., ряд., умер от ран 23.1.1944 г.

КУРБАТОВ Владимир Иванович, р. в г. Оренбург, ряд., погиб 5.10.1943 г.

ЛИНИН Петр Константинович, р. в 1904 г. в г. Татарск Новосибирской обл., ряд., погиб 2.2. 1944 г.

ЛУКАШЕВ Яков Матвеевич, р. в с. Коты Черниговского р., ряд., погиб 3.6.1944 г.

МОЗГОВОЙ Данил Данилович, р. в 1903 г. в Запорожской обл., погиб 8.1.1944 г.

МИХИН Виктор Михайлович, р. в 1920 г. в г. Мичуринск, ряд., умер от ран 22.6.1944 г.

СЕНЧЕНКО Николай Петрович, р. в д. Слобода Черниговской обл., ряд., погиб 28.11.1943 г.

ЧЕРНОБЫЛЕЦ, партизан.

ЯШИН Николай Петрович, р. в д. Ушаково Уфимского р. (Башкирия), погиб 30.6.1944 г.

МЫШАНСКИЙ СЕЛЬСКИЙ СОВЕТ

ДЕРЕВНЯ БЕСЕДКИ

В братской могиле около школы похоронено 247 воинов и партизан, погиб-

ших в боях против немецко-фашистских захватчиков в январе — феврале 1944 г.

В 1966 г. на могиле установлен памятник.

АБДРАХИМОВ Сабир Тимирилатович, р. в с. Мустаево Шарлыкского р. Оренбургской обл., сержант, погиб 18.1.1944 г.

АГИШЕВ Роман Кузьмич, р. в 1911 г. в п. Задельное Куйбышевской обл., ряд., погиб 17.1.1944 г.

АКИМОВ Курманбек, р. в 1924 г. в Тонском р. Иссык-Кульской обл. (Киргизия), ряд., погиб 17.1.1944 г.

АКРЕНТ Николай Васильевич, р. в 1924 г. в с. Великий Листвен Черниговской обл., ряд., погиб 17.1.1944 г.

АКУЛОВ Курм., ряд., погиб 17.1.1944 г.

АЛТУРИН Александр Иванович, р. в 1920 г. в с. Ново-Севастопольское Красногвардейского р. Краснодарского края, сержант, погиб 15.1.1944 г.

АНАНЬИН Лаврентий Семенович, ряд., погиб 19.1.1944 г.

АНДРЕНКОВ Василий Иванович, ряд., погиб 17.1.1944 г.

АНИСИМОВ Анатолий Анисимович, р. в д. Астокасы Мариинско-Посадского р. (Чувашия), ряд., погиб 15.1.1944 г.

АНИСИМОВ Иван Иванович, р. в с. Кольцова Волжского р. Куйбышевской обл., ряд., погиб 15.1.1944 г.

АНИСКОВЕЦ Константин Иванович, р. в 1925 г., погиб 17.1.1944 г.

АНТЮШИН Иван Герасимович, р. в д. Муромка Пензенской обл., ряд., погиб 17.1.1944 г.

АПАНАСЕНКО Прокофий Макарович, р. в 1911 г. в д. Звеняцкое Хойникского р. Гомельской обл., ряд., погиб 17.1.1944 г.

АРЕФТДАНОВ Талих,ряд., погиб 17.1.1944 г.

АРТЕМЕНКО Александр Дорофеевич, р. в д. Нахов Калинковичского р. Гомельской обл., ряд., погиб 16.1.1944 г.

АСТРЕЙКО Николай Федорович, р. в 1897 г. в д. Звеняцкое Хойникского р. Гомельской обл., ряд., погиб 17.1.1944 г.

АТРОЩЕНКО Иван Алексеевич, р. в 1907 г. в Михайло-Коцюбинском р. Черниговской обл., ряд., погиб 18.1.1944 г

АФАНАСЬЕВ Александр Ефимович, р. в 1914 г. в Орловской обл., ряд., погиб 17.1. 1944 г.

АХМЕДЗЯНОВ Вафа, р. в г. Гаврилов Посад Ивановской обл., ряд., погиб 20.1.1944 г.

БАЗУМКА Савва Моисеевич, р. в 1911 г. в д. Новоселки Хойникского р. Гомельской обл., ряд., погиб 17.1.1944 г.

БАКТБАЕВ Джаногун, р. в 1908 г. в Изуралсанском сельсовете Янгильского р. Ташкентской обл., ряд., погиб 18.1.1944 г.

БАЛАШОВ Федот Павлович, р. в г. Невинномысск Ставропольского края, ряд., погиб 14.1. 1944 г.

БАРЗЫКИН Павел Тимофеевич, р. в 1912 г.

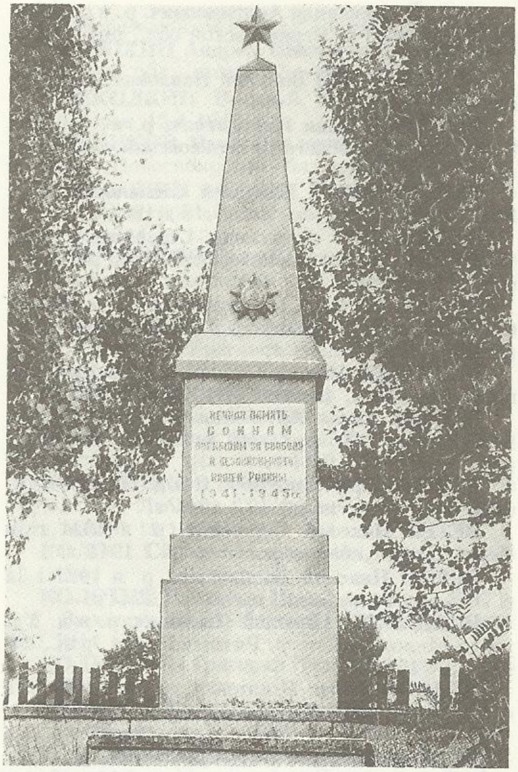

Братская могила воинов Красной Армии в д. Беседки

в д. Петраповка Дмитриевского р. Курской обл., ряд., погиб 14.1.1944 г.

БАТУРЕНКО Владимир Иванович, р. в с. Рудня Черниговской обл., погиб 13.1.1944 г.

БАШЛИКОВ Владимир Николаевич, р. в 1903 г. в с. Калманка Калманского р. Алтайского края, погиб 2.4.1944 г.

БЕЛОСДУЦЕВ Анатолий Григорьевич, р. в 1906 г. в д. Повино Барнаульского р. Алтайского края, погиб 15.1.1944 г.

БЕЛЬСКИЙ Николай Иосифович, р. в д. Туневщина Хойникского р. Гомельской обл., ряд..

БЕЛЯЕВ Иван Андреевич, р. в 1898 г. в Воронежской обл., ряд., погиб 17.1.1944 г.

БИК Борис Израилович, р. в г. Москва, ул. Петровка, 26, ряд., погиб 18.1.1944 г.

БЛЕЦКИЙ Захар Иванович, р. в 1898 г. в с. Юровичи Калинковичского р., ряд., погиб 17.1. 1944 г.

БОБКО Григорий Маркович, р. в 1918 г. в Черниговском р., ряд., погиб 17.1.1944 г.

БОРИСЕНКО Иван Иванович, р. в 1896 г. в с. Кленка Черниговской обл., погиб 17.1.1944 г.

БОРОДИН Михаил Петрович, р. в 1915 г. в д. Речка Алапаевского р. Свердловской обл., ряд., погиб 19.1.1944 г.

БУГАЙ Александр Андриянович, р. в с. Хоянки Ичнянского р. Черниговской обл., ряд., погиб 13.1.1944 г.

БУДКОВСКИЙ Василий Павлович, ряд., погиб 28.1.1944 г.

БЫСТРОВ Иван Николаевич, р. в 1910 г. в г. Ворсма Павловского р. Горьковской обл., ряд., погиб 17.1.1944 г.

БЫЧКОВСКИЙ Пантелей Степанович, р. в 1908 г. в г. п. Ельск, погиб 18.1.1944 г.

ВАСИЛЕНКО Александр Степанович, р. в 1909 г. в г. Ичня Черниговской обл., ряд., погиб 17.1.1944 г.

ВАСИЛЬЕВ Иван Поликарпович, р. в 1907 г. в д. Юмадоваш Шаранского р. (Башкирия), ряд., погиб 17.1.1944 г.

ВАСИЛЬЕВ Иосиф Маркович, р. в 1902 г. в г. Фрунзе, ряд., погиб 20.1.1944 г.

ВАСЮК Антон Артемьевич, р. в 1897 г. в д. Губаревичи Хойникского р. Гомельской обл., ряд., погиб 17.1.1944 г.

ВАШКА И. Ф., р. в 1906 г. в д. Орелки Сумской обл., ряд., погиб 19.1.1944 г.

ВЕТЕР Николай Сергеевич, р. в 1924 г. в Черниговской обл., ряд., погиб 2.2.1944 г.

ВЕРОВ Николай Васильевич, р. в 1922 г. в г. Иваново, ст. сержант, погиб 19.1.1944 г.

ВЛАДЫКИН Николай Иванович, р. в д. Ухтомка Милославского р. Рязанской обл., ряд., погиб 15.1.1944 г.

ВЛАСОВ Иван Игнатович, р. в 1919 г. в с. Сергуны Алма-Атинской обл., ряд., погиб 19.1. 1944 г.

ВОЛОШИН Герасим Лаврентьевич, р. в Калачинском р. Омской обл., ряд., погиб 14.1.1944 г.

ВОРОНКОВ Михаил Иванович, р. в 1914 г. в Братском р. Иркутской обл., ряд., погиб 17.1. 1944 г.

ВЫРВИЧ Михаил Филиппович, р. в Истринском р. Московской обл., лейтенант, погиб 15.1.1944 г.

ГАВРИЛИН Григорий Федорович, р. в 1907 г. в д. Елизаветино Лавужаевского р. Тульской обл., ряд., погиб 16.1.1944 г.

ГАВРИЛЬЧЕНКО Алексей Никитович, р. в 1915 г. в с. Березка Володарского р., ряд., погиб 17.1.1944 г.

ГАВРИЛЬЧЕНКО Григорий Трофимович, ряд., погиб 18.1.1944 г.

ГАЗИЗУЛЛИН Зинат Идиатович, р. в 1908 г. в д. М. Урсы (Татария), ряд., погиб 18.1.1944 г.

ГВОЗДЕНКО Михаил Аверьянович, р. в 1914 г. в п. Н. Михайловск Актюбинской обл., ряд., погиб 19.1.1944 г.

ГИРЧУК Григорий Степанович, р. в 1924 г. в с. Ульяновка Черниговской обл., ряд., погиб 17.1.1944 г.

ГЛАДКИХ Иван Дмитриевич, р. в 1925 г. в с. Порфиловка Тулунского р. Иркутской обл., сержант, погиб 17.1.1944 г.

ГЛЕБОВ Сергей Степанович, р. в 1925 г. в Курской обл., погиб 17.1.1944 г.

ГОНЧАРОВ Григорий Яковлевич, р. в 1903 г. в д. Понорница Коропского р. Черниговской обл., ряд., погиб 17.1.1944 г.

ГОРБАЧ Владимир Филиппович, р. в 1924 г., ряд., погиб 14.1.1944 г.

ГОРДЕЙЧУК Моисей Селивестрович, р. в 1908 г. в Гомельской обл., ряд., погиб 17.1.1944 г.

ГРИНЕВИЧ Иван Григорьевич, р. в д. Вишеньки Ельского р., ряд., погиб 28.1.1944 г.

ГРИШИН Иван Павлович, р. в 1925 г. в п. Холм Орловской обл., погиб 17.1.1944 г.

ГУСАЧЕНКО Павел Моисеевич, р. в 1901 г. в Киевской обл., ряд., погиб 17.1.1944 г.

ДАНЧЕНКО Иван Савельевич, р. в 1923 г. в с. Павловка Черниговской обл., ст. сержант, погиб 17.1.1944 г.

ДАНЧЕНКО Роман Антонович, р. в 1902 г. в с. Новоселки Хойникского р. Гомельской обл., ряд., погиб 17.1.1944 г.

ДЕМКО Федор Иванович, р. в 1922 г. в д. Дуброва Хойникского р. Гомельской обл., ряд., погиб 17.1.1944 г.

ДЕНИСЕНКО Иван Тимофеевич, ряд., погиб 15.1.1944 г.

ДЕНИСЕНКО Иван Трофимович, р. в 1915 г. в Оричевском с/с Кировской обл., ст. сержант, погиб 16.1.1944 г.

ДЕНИСЮК Алексей Петрович, р. в 1924 г. в д. Алексичи Хойникского р. Гомельской обл., ряд., погиб 17.1.1944 г.

ДЕРГУНОВ Михаил Терентьевич, р. в д. Подуровка Курганской обл.; ряд., погиб 18.1.1944 г.

ДУБОДЕЛ Николай Титович, р. в 1910 г. в д. Острогляды Брагинского р. Гомельской обл., ряд., погиб 17.1.1944 г.

ДУДКО Степан Митрофанович, р. в 1900 г. в с. Николаевка Черниговской обл., ряд., погиб 17.1.1944 г.

ДУРИЦКИЙ Захар Прокофьевич, р. в 1912 г. в с. Владимировка Полесского р. Киевской обл., ряд., погиб 16.1.1944 г.

ДЯДЮН Иван Митрофанович, р. в д. Вишневка Ичнянского р. Черниговской обл., ряд., погиб 15.1.1944 г.

ЕЛОВЕНКОВ Василий Иванович, р. в с. Чупалейка Горьковской обл., ряд., погиб 15.1.1944 г.

ЕМЕЛЬЯНОВ Дмитрий Иванович, р. в д. В. Хопимль Фатежского р. Курской обл., мл. лейтенант, погиб 15.1.1944 г.

ЕРЕМЕНКО Константин Семенович, р. в 1911 г. в Левокумском р. Ставропольского края, ст. сержант, погиб 15.1.1944 г.

ЕРКИН Алексей Игнатьевич, р. в 1922 г. в Тульской обл., ряд., погиб 17.1.1944 г.

ЕРМЕНБАЕВ Болен, р. в 1924 г. в Тянь-Шаньском р. Нарынской обл., ряд., погиб 18.1. 1944 г.

ЖЕНДУБАЕВ Василий Иванович, р. в 1907 г., на ст. Суворово Ставропольского края, ст. сержант, погиб 18.1.1944 г.

ЖИРКОВ Павел Александрович, р. в 1923 г. в Юдинском р. (Татария), погиб 19.1.1944 г.

ЖУКОВ Константин Андреевич, р. в 1914 г. в Ростовской обл., сержант, погиб 15.1.1944 г.

ЖУРАВЛЕВ Владимир Константинович, р. в Родничковском р. Саратовской обл., ряд., погиб 16.1.1944 г.

ЗАВЬЯЛОВ Николай Иванович, р. в с. Лучняк Орловской обл., ряд., погиб 14.1.1944 г.

ЗАЯЦ Антон Григорьевич, р. в 1911 г. в д. Звенецкое Хойникского р. Гомельской обл., ряд., погиб 17.1.1944 г.

ЗАЯЦ Конон Иванович, р. в 1888 г. в д. Звенецкое Хойникского р. Гомельской обл., ряд., погиб 17.1.1944 г.

ЗВЯГИНЦЕВ Леонид Федотович, р. в с. Горекацан Улетовского р. Читинской обл., лейтенант, погиб 19.1.1944 г.

ЗЕЗЕТКО Василий Афанасьевич, ряд., погиб 28.1.1944 г.

ЗЕЛЕЧИХИН Константин Григорьевич, р. в д. Марьино Боровского р. Калужской обл., ст. сержант, погиб 15.1.1944 г.

ЗЕМЕНКО Николай Прокофьевич, р. в 1922 г. в ст. Пролетарской Ростовской обл., ряд., погиб 19.1.1944 г.

ЗОЩЕНКО Дмитрий Яковлевич, р. в 1908 г. в д. Слободка Калинковичского р., погиб 17.1.1944 г.

ЗУБКОВ Василий Алексеевич, р. в 1901 г. в г. Сальск Ростовской обл., ряд., погиб 17.1.1944 г.

ЗИЛЬБЕРМАН Григорий Семенович, р. в 1912 г. в г. Воткинск, ряд., погиб 14.1.1944 г.

ИБРАНОВ Тимерьяр Шаяхметович, р. в д. Тирилбет (Башкирия), мл. лейтенант, погиб 16.1.1944 г.

ИВАНОВ Алексей Акимович, старшина, погиб 18.1.1944 г.

ИВАНОВ Кузьма Яковлевич, р. в д. Яманы (Чувашия), ряд., погиб 21.1.1944 г.

ИСАКОВ Михаил Поликарпович, р. в 1924 г. в г. п. Маслянино Новосибирской обл., ряд., погиб 18.1.1944 г.

ИВАЩЕНКО Григорий Павлович, р. в 1905 г. в Черниговской обл., ряд., погиб 17.1.1944 г.

КАБЫКИН Николай Васильевич, р. в 1922 г. в Ведерковском с/с Грязовецкого р. Вологодской обл., ряд., погиб 14.1.1944 г.

КАЗАКОВ Дмитрий Васильевич, р. в Гараевском с/с Тогучинского р. Новосибирской обл., ряд., погиб 15.1.1944 г.

КАМИЛОВ Мамаджан, р. в 1925 г. в Кайнарском с/с (Узбекистан), ряд., погиб 17.1.1944 г.

КАНЕВ Василий Ефимович, р. в 1904 г. в с. Сивянюк Ржевского р. Калининской обл., ряд., погиб 17.1.1944 г.

КАПЛЕНКОВ Петр Федорович, ряд.

КАРМИШИН Алексей Семенович, р. в 1904 г. в Вяземском р. Хабаровского края, ряд., погиб 24.1.1944 г.

КАРЫЙ Иосиф Тимофеевич, р. в 1902 г. в д. Скорковка Золотоношского р. Черкасской обл., ряд., погиб 16.1.1944 г.

КАШПУР Андрей Гаврилович, р. в 1896 г. в д. Огородники Калинковичского р., ряд., погиб 17.1.1944 г.

КИМСАНОВ Султан, р. в 1916 г. в г. Ош (Киргизия), ряд., погиб 16.1.1944 г.

КИРЕЕВ Павел Антонович, р. в 1912 г. в Кемеровской обл., ряд., погиб 16.1.1944 г.

КИРИЛИН Михаил Филиппович, р. в 1911 г. в Куйбышевской обл., ряд., погиб 24.1.1944 г.

КИРЮХИН Андрей Иванович, р. в 1902 г. в Орловской обл., погиб 17.1.1944 г.

КЛЕКОЛКИН Василий Силантьевич, ряд., умер от ран 15.1.1944 г.

КЛЕПИКОВ Иван Павлович, р. в 1909 г. в п. Каргат Новосибирской обл., погиб 25.1.1944 г.

КЛИМАШИН Тарас Семенович, р. в с. Н. Буян Куйбышевской обл., мл. сержант, погиб 19.1.1944 г.

КЛЮЧНИКОВ Иван Егорович, р. в 1924 г. в д. Кочетовка Саратовской обл., ряд., погиб 17.1.1944 г.

КОВАЛЬ Петр Емельянович, р. в 1903 г. в д. Ст. Храковичи Брагинского р. Гомельской обл., ряд., погиб 17.1.1944 г.

КОВИН Егор Степанович, р. в 1900 г. в Башкирии, ряд., погиб 18.1.1944 г.

КОЛЕСАН Петр Лукич, р. в пос. Ленинский Брагинского р., ряд., погиб 16.1.1944 г.

КОЛЕСНИКОВ Савелий Ефимович, р. в 1921 г. в с. Лебяжье Павловского р. Алтайского края, погиб 16.1.1944 г.

КОЛОС Сергей Мефодьевич, ряд., погиб 12.1.1944 г.

КОЛОТИН Владимир Николаевич, р. в 1913 г. в д. Ворониха Новосибирской обл., ряд., погиб 19.1.1944 г.

КОЛЬЧУГИН Григорий Иванович, ряд., погиб 14.1.1944 г.

КОМАРОВ Григорий Степанович, р. в 1902 г. в г. Куйбышев, ряд., погиб 18.2.1944 г.

КОРНИЕВСКИЙ Иван Петрович, р. в 1925 г. в с. Даниловка Менского р. Черниговской обл., ряд., погиб 17.1.1944 г.

КОРОВКИН Валентин Павлович, р. в 1924 г. в д. Горяново Шуйского р. Ивановской обл., ряд., погиб 17.1.1944 г.

КОРЯКИН Иван Матвеевич, р. в г. Москве, ряд., погиб 18.2.1944 г.

КОСОЛАПКИН Аким Данилович, р. в 1901 г. на х. Авиловский Константиновского р. Ростовской обл., старшина, погиб 19.1.1944 г.

КОСОЛАПОВ Тимофей Ильич, р. в 1925 г. в Саратовской обл., ряд., погиб 30.1.1944 г.

КОСТИН Павел Александрович, р. в 1915 г. в Черниговской обл., ряд., погиб 16.1.1944 г.

КОСТЮЧЕНКО Степан Семенович, р. в 1898 г. в д. Огородники Калинковичского р., ряд., погиб 17.1.1944 г.

КОЧЕРГИН Петр Дмитриевич, р. в 1924 г. в д. Пальчиково Орловской обл., мл. сержант, погиб 17.1.1944 г.

КОЧКИН Александр Иванович, р. в д. Никулино Бугурусланского р. Оренбургской обл., ст. сержант, погиб 15.1.1944 г.

КРАВЧЕНКО Александр Васильевич, р. в 1912 г. в г. Батуми, ряд., погиб 17.1.1944 г.

КРИВЫХ Иван Дмитриевич, р. в 1923 г., ряд., погиб 23.1.1944 г.

КРИКОВ Василий Степанович, р. в 1924 г. в д. Мозжуха Кемеровского р., ряд., погиб 22.1.1944 г.

КУДАКА Николай Самойлович, р. в 1909 г.

в д. Новоселки Хойникского р. Гомельской обл., ряд., погиб 17.1.1944 г.

КУЗНЕЦОВ Анатолий Иванович, р. в 1924 г. в Ивановской обл., ряд., погиб 19.1.1944 г.

КУЗНЕЦОВ Яков Иванович, р. в 1899 г. в д. Большое Ртищево Горьковской обл., ряд., погиб 17.1.1944 г.

КУДРИЦКИЙ Касьян Андреевич, р. в 1900 г. в д. Слободка Калинковичского р., ряд., погиб 17.1.1944 г.

КУЗЬМИН Кузьма Иосифович, р. в 1898 г. в Верхнеправском с/с Воронежской обл., ряд., погиб 17.1.1944 г.

КУЗЬМИН Кузьма Лукьянович, р. в 1923 г. в Холм-Жирковском р. Смоленской обл., ряд., погиб 12.1.1944 г.

КУИМОВ Петр Васильевич, р. в 1901 г. в д. Королева Горьковской обл., погиб 17.1.1944 г.

КУЛИЦКИЙ Григорий Иосифович, р. в 1915 г. в д. Стреличево Хойникского р. Гомельской обл., ряд., погиб 17.1.1944 г.

КУНГУРЦЕВ Филипп Трофимович, р. в 1906 г. в Аскинском р. (Башкирия), ряд., погиб 19.1.1944 г.

КУПРИЕНКО Иван Константинович, р. в 1912 г. в д. Богуславец Хойникского р. Гомельской обл., ряд., погиб 17.1.1944 г.

ЛАРОЧКИН Николай Петрович, р. в 1925 г. в д. Богуславец Хойникского р. Гомельской обл., ряд., погиб 17.1.1944 г.

ЛЕВИЦКИЙ Сергей Александрович, р. в 1902 г. в Сталинграде, погиб 17.1.1944 г.

ЛЕВЧЕНКО Поликарп Васильевич, р. в с. Парафиевка Ичнянского р. Черниговской обл., ряд., погиб 15.1.1944 г.

ЛЕЕВЕЦ Григорий Владимирович, лейтенант, погиб 20.1.1944 г.

ЛЕМЕШОВ Виктор Андреевич, р. в 1921 г. в с. Речица Жуковского р. Брянской обл., ряд., погиб 17.1.1944 г.

ЛЕОНТЬЕВ Петр Кузьмич, р. в Шавгановском р. Краснодарского края, ст. лейтенант, погиб 15.1.1944 г.

ЛИХАЧЕВ Влас Николаевич, р. в 1914 г. в с. Березовка Алтайского края, сержант, погиб 17.1.1944 г.

ЛОБАН Данила Иванович, р. в 1904 г. в Хойникском р. Гомельской обл., погиб 17.1.1944 г.

ЛУКЬЯНЕНКО Петр Тимофеевич, р. в 1912 г. в д. Слободка Черниговской обл., погиб 18.1.1944 г.

ЛУКЬЯНОВ Михаил Карпович, р. в 1920 г. в Ельском р., ряд., погиб 3.2.1944 г.

ЛУНИН Данил Федорович, ряд., погиб 16.1.1944 г.

ЛЮБИЧ Валерий Павлович, р. в 1911 г. в г. Ростов-на-Дону, лейтенант, погиб 15.1.1944 г.

МАЙСТРЕНКО Владимир Исаевич, р. в 1922 г. в с. Ново-Александровка Ворошиловградской обл., мл. лейтенант, погиб 18.1.1944 г.

МАКАРЕНКО Василий Георгиевич, р. в с. Бондаревка Сосницкого р. Черниговской обл., ряд., погиб 20.1.1944 г.

МАКЕЙ Василий Дмитриевич, р. в 1910 г. в с. Сибереж Черниговской обл., мл. сержант, погиб 17.1.1944 г.

МАКОВЕЦКИЙ Анисим Сергеевич, р. в 1902 г. в с. Марьевка Днепропетровской обл., ряд., погиб 16.1.1944 г.

МАКСИМОВ Павел Федорович, р. в 1912 г. в Ивановской обл., ст. сержант, погиб 15.1.1944 г.

МАЛЫШЕВ Андрей Петрович, р. в 1911 г. в г. Москва, ряд., погиб 18.1.1944 г.

МАЛЮШКИН Иван Петрович, р. в 1906 г. в Калининской обл., ряд., погиб 6.5.1944 г.

МАНЖАЙ Алексей Иванович, р. в 1914 г. в Д. Буденовка Черниговской обл., ряд., погиб 18.1.1944 г.

МАРИНЕЦ Николай Степанович, р. в 1925 г. в Черниговской обл., ряд., погиб 17.1.1944 г.

МАРКИН Тимофей Яковлевич, р. в 1913 г. в д. Ростислав Новоалександровского р. Ставропольского края, мл. лейтенант, погиб 28.1.1944 г.

МАРКОВ Дмитрий Кузьмич, р. в 1894 г. в д. Чернышевка Кизильского р. Челябинской обл., ряд., погиб 17.1.1944 г.

МАРЬЮШКИН Кузьма Илларионович, р. в 1917 г. в Суздальском р. Владимирской обл., ст. сержант, погиб 14.1.1944 г.

МАТВЕЕВ Федор Трофимович, р. в 1916 г. в с. Егоровка Лозовского р. Харьковской обл., ряд., погиб 16.1.1944 г.

МАЦИЕВСКИЙ Степан Антонович, р. в 1907 г. в с. Боровка Могилев-Подольского р. Винницкой обл., ст. сержант, погиб 14.1.1944 г.

МЕЛЬНИК Петр Васильевич, р. в с. Гутовка Ичнянского р. Черниговской обл., ряд., умер от ран 4.2.1944 г.

МЕЛЬНИКОВ Гавриил Куксович, р. в 1915 г. в ст. Себригово Михайловского р. Сталинградской обл., ст. сержант, погиб 19.1.1944 г.

МЕЛЬНИКОВ Михаил Иванович, р. в 1921 г. в с. Круток Ливенского р. Орловской обл., мл. лейтенант, погиб 15.1.1944 г.

МЕЛЬНИЧЕНКО Николай Куприянович, р. в 1919 г. в д. Кириловка Хмельницкой обл., мл. лейтенант, погиб 11.1.1944 г.

МЕНЬШЕНИН Александр Васильевич, р. в 1898 г. в с. Коркино Челябинской обл., ряд., погиб 17.1.1944 г.

МИНАЕВ Михаил Иванович, р. в 1899 г. в с. Ольшанка Уваровского р. Тамбовской обл., ст. сержант, погиб 15.1.1944 г.

МИНУЛИН Саллах Минуваллиевич, р. в 1922 г. в г. Казань, ряд., погиб 16.1.1944 г.

МИРАНЬКО Михаил Лазаревич, р. в 1916 г. в с. Петрушин Черниговской обл., ст. сержант, погиб 18.1.1944 г.

МИТЕЛЕВ Роман Герасимович, р. в 1914 г. в д. М. Кашпур Советского р. Кировской обл., ряд., погиб 15.1.1944 г.

МОЛОЧКО Василий Тимофеевич, р. в д. Просмычи Брагинского р., погиб 16.1.1944 г.

МОРОЗОВ Николай Константинович, р. в г. Красный Холм Калининской обл., ряд., погиб 16.1.1944 г.

НАЗАРЕНКО Владимир Семенович, р. в 1918 г. в д. Новоселки Хойникского р. Гомельской обл., ряд., погиб 18.1.1944 г.

НАЗАРОВ Александр Матвеевич, ст. лейтенант, погиб 15.1.1944 г.

НАТЯЖЕНКО Павел Максимович, р. в 1900 г. в д. Углы Наровлянского р. Гомельской обл., ряд., погиб 17.1.1944 г.

НАУМОВ Владимир Сергеевич, ряд., погиб 15.1.1944 г.

НЕСТЕРЕНКО Иван Тихонович, р. в 1925 г., в д. Иваньковичи Черниговской обл., ряд., погиб 17.1.1944 г.

НЕХОРОШЕВ Егор Николаевич, р. в 1905 г. в с. Самур (Дагестан), ряд., погиб 15.1.1944 г.

НИКИТИН Владимир Леонидович, ряд., погиб 20.2.1944 г.

НИКОЛАЕВ Василий Петрович, р. в 1896 г. в с. Черемушки Ленинского р. Московской обл., ряд., погиб 28.1.1944 г.

НИЧАЕВ Василий Андреевич, р. в 1924 г. в Прокопьевском р. Кемеровской обл., ряд., погиб 19.1.1944 г.

НОВИК Савелий Семенович, р. в д. Маложин Брагинского р. Гомельской обл., ряд., погиб 13.1.1944 г.

НОРМАТОВ Курбан, ряд., погиб 17.1.1944 г.

ОГОРОДНИКОВ Владимир Федорович, р. в г. п. Брагин, ряд., погиб 19.1.1944 г.

ОЛЕЙНИК Иван Васильевич, ряд., погиб 20.2.1944 г.

ОХРИМЕНКО Андрей Григорьевич, р. в 1903 г. в с. Воля Полесского р. Киевской обл., сержант, погиб 2.2.1944 г.

ПАРХОМЕНКО Петр Дмитриевич, р. в 1925 г. в д. Таналеевка Черниговской обл., ряд., погиб 17.1.1944 г.

ПАЦ Иван Пантелеевич, р. в 1906 г. в с. Лукашевка Черниговской обл., ряд., погиб 17.1.1944 г.

ПЕТРЕНКО Никифор Наумович, р. в 1912 г. в с. Оптово Кролевецкого р. Сумской обл., ряд., погиб 14.5.1944 г.

ПЕТРЕНКО Григорий Степанович, р. в 1914 г. в с. Оптово Сумской обл., ряд., погиб 17.1.1944 г.

ПЕТРОВ Григорий Иванович, ряд., погиб 18.1.1944 г.

ПИЛИПЕНКО Степан Александрович, р. в 1923 г. в д. Грушное Брагинского р. Гомельской обл., ряд., погиб 17.1.1944 г.

ПИРОГ Василий Григорьевич, р. в 1920 г. в д. Грушное Брагинского р. Гомельской обл., ряд., погиб 18.1.1944 г.

ПИСКАЛЕВ Филипп Архипович, р. в д. Латысово Сенненского р. Витебской обл., мл. сержант, погиб 18.1.1944 г.

ПИЩИКОВ Николай Федорович, р. в 1904 г. в г. Фергана, ряд., погиб 18.1.1944 г.

ПЛАКСИН Иван Моисеевич, р. в 1916 г. в г. Харьков, ул. Корочинская, 7, ряд., погиб 19.1.1944 г.

ПЛЕЩАКОВ Михаил Никандрович, р. в 1899 г. в д. Роминул Кировской обл., ряд., погиб 17.1.1944 г.

ПЛЯСОВ Василий Владимирович, р. в 1924 г. в д. Дубовая Орловской обл., сержант, погиб 17.1.1944 г.

ПОГОДИН Иван Петрович, ряд., погиб 17.1.1944 г.

ПОГОРЕЛЬЦЕВ Филипп Павлович, р. в 1914 г. в Тюменской обл., ряд., погиб 17.1.1944 г.

ПОГРИШИЦКИЙ Павел Петрович, ряд., погиб 17.1.1944 г.

ПОДГОРНЫЙ Семен Осипович, р. в 1914 г. в п. Любеч Черниговской обл., сержант, погиб 17.1.1944 г.

ПОДОПРИГОРА Григорий Федорович, р. в 1903 г. в г. Чернигов, ряд., погиб 17.1.1944 г.

ПОЖИЛЮК Иосиф Тимофеевич, ряд., погиб 17.1.1944 г.

ПОЛЕВОЙ Платон Моисеевич, р. в 1903 г. в д. Маложин Брагинского р. Гомельской обл., ряд., погиб 17.1.1944 г.

ПОЛЕЩУК Леонид Никитович, р. в 1921 г. в с. Фронтоновка Винницкой обл., сержант, погиб 14.1.1944 г.

ПОЛИКАРПОВ Михаил Гаврилович, р. в г. Москва, ул. Кропоткина, 3, ряд., погиб 14.1.1944 г.

ПОНОМАРЕНКО Антон Аверьянович, р. в 1907 г. в с. Деймановка Черниговской обл., ряд., погиб 16.1.1944 г.

ПОСАЖКОВ Петр Михайлович, р. в 1924 г. в д. Поссаньково Татарского р. Курской обл., ряд., погиб 22.1.1944 г.

ПОСИК Григорий Гурьевич, р. в 1925 г. в Сосницком р. Черниговской обл., ряд., погиб 17.1.1944 г.

ПОСТНОВ Степан Васильевич, р. в 1904 г. в д. Чапаево Волжского р. Куйбышевской обл., мл. сержант, погиб 17.1.1944 г.

ПОТОРОЧА Григорий Миронович, р. в 1913 г. в д. Малодуша Речицкого р. Гомельской обл., ряд., погиб 17.1.1944 г.

ПРЕСЕЧ Дмитрий Гурьянович, р. в 1925 г. в с. Иваново Черниговской обл., ряд., погиб 17.1.1944 г.

ПРЕСНЯКОВ Иван Кузьмич, р. в 1916 г. в д. Тепловка (Мордовия), ряд., погиб 15.1.1944 г.

ПРЕСКОВ Иван, погиб 17.1.1944 г.

ПРИСТАВКА Иван Давыдович, р. в 1912 г. в д. Романовка Алтайского края, ряд., погиб 18.1.1944 г.

ПРИЩЕПОВ Иван Тимофеевич, ряд., погиб 19.1.1944 г.

ПРОКОПЕНКО Даниил Максимович, р. в 1914 г. в Брагинском р., погиб 17.1.1944 г.

ПУНЦЕЛЕВ Василий Данилович, р. в г. Томск, ул. Крестьянская, погиб 14.1.1944 г.

РАЧЕНКОВ Михаил Тихонович, р. в 1923 г. в д. Екатеринино Змеиногорского р. Алтайского края, сержант, погиб 17.3.1944 г.

РЕВИНСКИЙ Иван Тихонович, р. в 1910 г. в д. Водовичи Калинковичского р., ряд., погиб 17.1.1944 г.

РЕДКОКАШЕЛЬ Иван Иванович, р. в 1913 г. в ст. Шуминская Ростовской обл., ряд., погиб 17.1.1944 г.

РЕЗАНОВ Иван Родионович, ряд., погиб 17.1.1944 г.

РОДЖАНОВ Усман, р. в 1900 г. в с. Кургут Иснандинского р. Самаркандской обл., ряд., погиб 17.1.1944 г.

РОМАНЧУК Григорий Акимович, р. в 1912 г. в Брагинском р., погиб 17.1.1944 г.

РУЗАНОВ Иван Ефимович, ряд., погиб 17.1.1944 г.

РЫБИН Семен Александрович, р. в 1918 г. в д. Вторая Васильевка Уваровского р. Тамбовской обл., ряд., погиб 14.1.1944 г.

РЯБУХА Андрей Прокофьевич, р. в 1909 г. в ст. Шингак-Куль (Башкирия), ряд., погиб 17.1.1944 г.

САВЧЕНКО Игнат Куприянович, р. в 1908 г. на х. Н. Бузулук Сталинградской обл., ряд., погиб 18.1.1944 г.

САВЧЕНКО Федор Панкратьевич, р. в с. Алексенцы Сребнянского р. Черниговской обл., ряд., погиб 12.1.1944 г.

САМОХВАЛОВ Сергей Карпович, р. в д. Бывальки Лоевского р., ряд., погиб 15.1.1944 г.

СЕМАК Николай Ефимович, р. в с. Петрушевка Ичнянского р. Черниговской обл., ряд., погиб 11.1.1944 г.

СЕМЕНОВ Петр Иванович, р. в г. Павлово Горьковской обл., ряд., погиб 15.1.1944 г.

СЕРДЮКОВ Иван Петрович, р. в 1921 г. в с. Пес-бай Лабинского р. Краснодарского края, ряд., погиб 19.1.1944 г.

СЕРОВ Анатолий Максимович, р. в 1925 г. в с. Алексеево Курганского р. Краснодарского края, ряд., погиб 16.1.1944 г.

СЕРОВ Федор Александрович, р. в 1909 г. в д. Потышкино Рыбинского р. Ярославской обл., ряд., погиб 17.1.1944 г.

СЕМЕНТОВСКИЙ Сергей Борисович, р. в 1922 г. в п. Рославль Смоленской обл., ряд., погиб 19.1.1944 г.

СИДОРЕНКО Павел Васильевич, р. в 1907 г. в Кемеровской обл., погиб 22.1.1944 г.

СИДОРОК Семен Аникеевич, р. в 1911 г. в д. Стреличев Хойникского р. Гомельской обл., ряд., погиб 17.1.1944 г.

СИЗОВ Николай Иванович, р. в 1918 г. в Каменском р. Куйбышевской обл., ряд., погиб 14.1.1944 г.

СИЛИН Василий Иванович, р. в 1919 г. в г. Н. Салда Свердловской обл., сержант, погиб 19.1.1944 г.

СИМКИН Василий Филиппович, р. в Бобриковском с/с Брянской обл., погиб 14.1.1944 г.

СОЙНИКОВ Владимир Гаврилович, р. в 1924 г. в г. Кемерово, ряд., погиб 18.1.1944 г.

СОКОЛОВ Иван Семенович, р. в 1923 г., ряд., погиб 19.2.1944 г.

СОЛЯНИК Артем Сергеевич, р. в 1903 г. в д. Грибы Березовского р. Красноярского края, сержант, умер от ран 14.1.1944 г.

СОСЕНКО Михаил Михайлович, р. в 1925 г. в Черниговской обл., ряд., погиб 20.1.1944 г.

СТАРИКОВ Филипп Федорович, р. в г. Далматово Курганской обл., ряд., погиб 14.1.1944 г.

СТРЕЖНЕВ Михаил Герасимович, р. в 1917 г. в д. Свободная Сенненского р. Витебской обл., ст. сержант, погиб 19.1.1944 г.

СТУПАК Иван Григорьевич, р. в д. Васьковцы Сребнянского р. Черниговской обл., ряд., погиб 12.1.1944 г.

СУСВАЛОВ Илья Анисимович, р. в 1911 г. в д. Садочулово Покровского р. (Башкирия), ряд., погиб 16.1.1944 г.

СУСЛИКОВ Иван Андриянович, р. в 1924 г. в с. Рязанково Благовещенского р. (Башкирия), ряд., погиб 16.1.1944 г.

СЫРОВАТКА Федосий Степанович, р. в с. Горностайполь Чернобыльского р. Киевской обл., ряд., погиб 28.1.1944 г.

СЫРОВОЙ Георгий Иванович, р. в 1914 г. в Воронежской обл., ряд., погиб 17.1.1944 г.

СЫЧ Михаил Алексеевич, р. в 1923 г. в г. Карловка Полтавской обл., ряд., погиб 17.1.1944 г.

ТАРАН Иван Григорьевич, р. в с. Буровка Черниговской обл., ряд., погиб 19.1.1944 г.

ТИРЕХИН Василий Тимофеевич, ряд., погиб 16.1.1944 г.

ТИШКЕВИЧ Степан Александрович, р. в 1918 г. в Брагинском р. Гомельской обл., ряд., погиб 18.1.1944 г.

ТКАЧЕВ Иван Емельянович, р. в 1925 г. в д. Алексеевка Курской обл., ряд., погиб 17.1.1944 г.

ТУЙЧУЕВ Куйлы, р. в 1900 г. в Каршинском р. Бухарской обл., ряд., погиб 16.1.1944 г.

ТУМАЕВ Алексей Петрович, ряд., погиб 21.1.1944 г.

ТЮФАЕВ Иван Егорович, р. в 1912 г. в д. Гавейное Московской обл., ряд., погиб в 1944 г.

ТЯЖКУН Григорий Александрович, р. в с. Подол Сребнянского р. Черниговской обл., ряд., погиб 13.1.1944 г.

УМУРБАЕВ Умурбай, р. в 1908 г. в д. Еноктасево (Татария), ряд., погиб 17.1.1944 г.

УСМАЙЛОВ Султан, р. в 1909 г. в г. Ура-Тюбе (Таджикистан), ряд., погиб 17.1.1944 г.

УШАКОВ Василий Терентьевич, р. в 1917 г. в г. Кольчугино, ряд., погиб 17.1.1944 г.

УШАКОВ Донат Григорьевич, р. в 1924 г. в г. Родники Ивановской обл., мл. сержант, погиб 18.1.1944 г.

ФАБЕЛЮК Василий Александрович, р. в 1923 г. в д. Лагодинцы Троицкого р. Донецкой обл., ряд., погиб в 1944 г.

ФАТТАХОВ Гайзула Шакирович, р. в 1907 г. в Башкирии, ряд., погиб 17.1.1944 г.

ФАТЫХОВ Хафис, р. в 1905 г. в г. Мары (Туркмения), ряд., погиб 17.1.1944 г.

ФЕДЕРОВ Борис Петрович, р. в 1924 г. в Туринском р. Свердловской обл., ряд., погиб 27.1.1944 г.

ФЕДОРОВ Иван Павлович, р. в 1910 г. в Каменинском с/с Курской обл., погиб 16.1.1944 г.

ФЕДЧЕНКО Терентий Сергеевич, р. в 1914 г. в д. Будище Лоевского р. Гомельской обл., ряд., погиб 16.1.1944 г.

ФЕСЕНКО Кирилл Карпович, р. в 1897 г. в Семипалатинской обл., ряд., погиб 16.1.1944 г.

ФИЛИППОВ Иван Алексеевич, р. в 1912 г. в г. Тула, сержант, погиб 5.1.1944 г.

ФИЛОМЕНКО Николай Васильевич, р. в 1912 г. в г. п. Чеповичи Житомирской обл., ряд., погиб 19.1.1944 г.

ФРОЛОВ Иван Иванович, р. в 1903 г. в с. Сагуны Подгоренского р. Воронежской обл., ряд., погиб 15.1.1944 г.

ФУКС Иосиф Федорович, р. в 1917 г. в д. Савичи Брагинского р. Гомельской обл., ряд., погиб 17.1.1944 г.

ХАБИБУЛИН Хурмат, р. в 1910 г. в д. Урлково (Башкирия), ряд., погиб 17.1.1944 г.

ХАЛИТОВ Абдрахман Хайдарович, р. в 1914 г. в г. Троицк Челябинской обл., ряд., погиб 17.1.1944 г.

ХАЛИУЛИН Гатет, р. в 1914 г. в Башкирии, ряд., погиб 19.1.1944 г.

ХАРИТОНОВ Иван Васильевич, р. в 1922 г. в д. Полянка Касимовского р. Рязанской обл., ряд., погиб 17.1.1944 г.

ХАРЧЕНКО Иван Васильевич, р. в 1908 г. в Черниговской обл., ряд., погиб 17.1.1944 г.

ХАФИЗОВ Фаттах Хафизович, р. в 1924 г. в Максибашовском с/с (Татария), ряд., погиб в 1944 г.

ХОДАКОВСКИЙ Николай Иванович, р. в 1915 г. в с. Ходаки Житомирской обл., ряд., погиб 17.1.1944 г.

ХОЛИВОРОТОВ Иван Никитич, ряд., погиб 17.1.1944 г.

ХОМЕНКО Василий Кузьмич, ряд., погиб 16.1.1944 г.

ХОМУТОВ Иван Филиппович, р. в 1893 г. в с. Нижнесаратовка Кедабекского р. (Азербайджан), ряд., погиб 19.1.1944 г.

ХРИСТИНОВ Григорий Ильич, р. в 1914 г. в Московской обл., ряд., погиб 14.1.1944 г.

ХРУСТАЛЕВ Вениамин Петрович, р. в 1922 г. в г. Урюпинск Сталинградской обл., ряд., погиб 15.1.1944 г.

ЧЕБОТАРЕВ Иван Максимович, ряд., погиб 18.1.1944 г.

ЧЕКАН Антон Савельевич, р. в 1904 г. в д. Новоселки Хойникского р. Гомельской обл., ряд., погиб 17.1.1944 г.

ЧЕРВЯК Дмитрий Васильевич, р. в 1908 г. в. Черниговской обл., ряд., погиб 18.1.1944 г.

ЧЕРНЕНОК Антон Григорьевич, р. в д. Маложин Брагинского р., погиб 13.1.1944 г.

ЧМЫР Павел Григорьевич, р. в с. Дорогинка Ичнянского р. Черниговской обл., ряд., погиб 13.1.1944 г.

ЧУЕВ Дмитрий Игнатьевич, р. в 1922 г. в д. Томчино Орловской обл., погиб 17.1.1944 г.

ШАПОВАЛ Федор Ильич, р. в 1908 г. в д. Доброгоща Брагинского р. Гомельской обл., ряд., погиб 16.1.1944 г.

ШАРОВ Виталий Михайлович, р. в 1912 г. в г. п. Радуль Черниговской обл., ефрейтор, погиб 17.1.1944 г.

ШЕИН Яков Михайлович, р. в 1907 г. в г. Сталинабад, ряд., погиб 16.1.1944 г.

ШЕЛЕСТ Иван Семенович, р. в 1923 г. в д. Гуничи Овручского р. Житомирской обл., ряд., погиб 2.4.1944 г.

ШЕРМАН Борис Яковлевич, р. в 1912 г. в г. Навашино Горьковской обл., ст. сержант, погиб 16.1.1944 г.

ШЕСТЕРИК Михаил Каленикович, р. в 1923 г. в Хойникском р. Гомельской обл., ряд., погиб 17.1.1944 г.

ШИШКОВ Георгий Васильевич, р. в 1896 г. в с. Озерное Сорокинского р. Алтайского края, ряд., погиб 17.1.1944 г.

ШКОДА Илларион Дмитриевич, р. в 1924 г. в п. Рабец Хойникского р. Гомельской обл., ряд., погиб 17.1.1944 г.

ШЛЯХОВОЙ Михаил Александрович, р. в 1915 г. в д. Кривохатки Полтавской обл., сержант, погиб 18.1.1944 г.

ШМАТКОВ Фома Адамович, р. в 1911 г. в с. Ковричи Гомельской обл., погиб 17.1.1944 г.

ШОБАЛДИН Георгий Сидорович, р. в 1916 г. в Мелегуновском с/с Мордовского р. Тамбовской обл., ряд., погиб 20.1.1944 г.

ШОВКУН Роман Ильич, р. в с. Припутни Ичнянского р. Черниговской обл., ряд., погиб 17.1.1944 г.

ШУРЛОВ Семен Васильевич, лейтенант, погиб 15.2.1944 г.

ШУРМЕЛЬ Петр Адамович, р. в 1922 г. в д. Буда Хойникского р. Гомельской обл., ряд., погиб 17.1.1944 г.

ШУСТ Иван Давыдович, р. в с. Припутни Ичнянского р. Черниговской обл., ряд., погиб 14.1.1944 г.

ЩЕМЕНОК Константин Петрович, р. в 1924 г. в д. Туневщина Хойникского р. Гомельской обл., ряд., погиб 17.1.1944 г.

ЩЕРБИН Ефим Михайлович, р. в 1900 г. в д. Слободка Калинковичского р., ряд., погиб 17.1.1944 г.

ЩУКА Евсей Корнеевич, р. в 1910 г. в д. Савичи Брагинского р., ряд., погиб 17.1.1944 г.

ЭЙНЕР Анатолий Казимирович, ряд., погиб 15.1.1944 г.

ЮДИН Григорий Григорьевич, лейтенант, погиб 18.1.1944 г.

ЮРЧЕНКО Климентий Трофимович, р. в 1905 г. в д. Ольшанное Черниговской обл., ряд., погиб 17.1.1944 г.

ЯКОВЛЕВ Валентин Андреевич, р. в 1922 г. в Смоленской обл., погиб 14.1.1944 г.

ЯКУБЕНКО Константин Прокофьевич, р. в Набегайловском с/с Минераловодского р. Ставропольского края, ряд., погиб 15.1.1944 г.

ЯКУНИН Андрей Степанович, р. в 1914 г. в с. Н.-Лысино Лотошинского р. Московской обл., ряд., погиб 14.1.1944 г.

ЯРКОВОЙ Мефодий Емельянович, р. в 1901 г. в с. Покаяно Волчанского р. Харьковской обл., погиб 15.2.1944 г.

ЯРОВЕНКО Петр Степанович, р. в с. Васьковцы Сребнянского р. Черниговской обл., ст. сержант, погиб 12.1.1944 г.

ЯЦКО Демьян Трофимович, р. в Ананьевском р. Одесской обл., ряд., погиб 14.1.1944 г.

ДЕРЕВНЯ ТЕРЕБОВ

Недалеко от школы — братская могила, в которой похоронено 144 воина

Братская могила воинов Красной Армии в д. Теребов

Красной Армии, погибших в январе — феврале 1944 .

В 1967 г. на могиле установлен обелиск.

АБОЛМАСОВ Иван Тимофеевич, р. в 1903 г. в д. Глиница Воронежской обл., ряд., умер от ран 7.2.1944 г.

АВДЕЕНКО Василий Михайлович, р. в 1921 г. в пос. Калинино Хойникского р., ряд., погиб 1.2.1944 г.

АГЕЕВ Семен Антонович, р. в 1917 г. в Сталинградской обл., ряд., погиб 27.1.1944 г.

АКРАМОВ Шаран, р. в 1920 г. в кишлаке Уйрал Карманского р. Ферганской обл., ряд., погиб 30.1.1944 г.

АНИСКОВЕЦ Василий Михеевич, р. в 1910 г. в д. Козелужа Хойникского р. Гомельской обл., ряд., погиб 26.1.1944 г.

АНИСКОВЕЦ Федор Афанасьевич, р. в 1920 г. в д. Козелужа Хойникского р., ряд., погиб 28.1.1944 г.

БАЛАБАЙ Борис Демьянович, р. в 1912 г. в г. Ичня Черниговской обл., погиб 28.1.1944 г.

БАЛАКИН Иван Викторович, р. в д. Балаки Сарапульского р. (Удмуртия), сержант, погиб 10.2.1944 г.

БАЛЕНОК Никифор Васильевич, ряд.,погиб 28.1.1944 г.

БЕЛЕЦ Степан Федорович, р. в 1902 г. в с. Бондаревка Сосницкого р. Черниговской обл., ряд., умер от ран 7.2.1944 г.

БЕСПАЛЫЙ Петр Лаврович, р. в 1899 г. на ст. Авралювская Хойникского р. Гомельской обл., ряд., погиб 4.2.1944 г.

БИРАН Николай Федорович, р. в 1921 г. в д. Микуличи Брагинского р. Гомельской обл., ряд., погиб 30.1.1944 г.

БОГАЧЕНКО Николай Алексеевич, р. в 1909 г. в с. Степановка Сумской обл., ряд., погиб 8.2.1944 г.

БОГАЧУК Григорий Афанасьевич, р. в с. Березовка Бершадского р. Винницкой обл., ряд., погиб 27.2.1944 г.

БОЖКО Михаил Яковлевич, р. в 1922 г. в с. Вишневка Ичнянского р. Черниговской обл., ряд., погиб 4.2.1944 г.

БОЛДЫРЕВ Виталий Николаевич, р. в 1920 г. на х. Браницкий Ростовской обл., ряд., погиб 4.2.1944 г.

БУРИХИН Семен Прокофьевич, р. в 1919 г. в Знаменском р. Орловской обл., ст. лейтенант, умер от ран 6.2.1944 г.

ВАРЛАМОВ Георгий Георгиевич, р. в 1903 г., сержант, погиб 12.2.1944 г.

ВАРЧИЛО Иван Васильевич, р. в 1907 г. в с. Высопень Репкинского р. Черниговской обл., ряд., погиб 29.1.1944 г.

ВАСИЛЬЕВ Василий Иванович, р. в 1924 г. в д. Черняево Новокарельского р. Калининской обл., ряд., погиб 26.1.1944 г.

ВЕЛИГОРСКИЙ Семен Игнатьевич, р. в 1923 г. в с. Великовесь Репкинского р. Черниговской обл., ряд., погиб 28.1.1944 г.

ВЕТЧЕНКО Михаил Иванович, р. в 1922 г. в д. Грушное Брагинского р. Гомельской обл., ряд., погиб 28.1.1944 г.

ВЛАДИМИРСКИЙ Еремей Борисович, мл. лейтенант, погиб 15.2.1944 г.

ВОРОБЬЕВ Дмитрий Иванович, р. в д. Доброгоща Брагинского р., ряд., погиб 21.2.1944 г.

ВОРОНЦОВ Александр Петрович, р. в 1924 г., ряд., погиб 24.2.1944 г.

ВТОРУШИН Николай Алексеевич, р. в 1925 г., ряд., погиб 28.1.1944 г.

ГАРЧЕНКО Владимир Александрович, р. в 1907 г. в д. Юровичи Калинковичского р., умер от ран 2.2.1944 г.

ГЕЙНИН Семен Ильич, р. в 1925 г. в г. Бийск Алтайского края, ряд., погиб 28.1.1944 г.

ГИЗАТУЛЛИН Мажур, р. в 1904 г. в с. Верхнее Вищенье Туймазинского р. (Башкирия), ряд., погиб 26.1.1944 г.

ГНЫП Петр Степанович, р. в с. Верба Коропского р. Черниговской обл., ряд., погиб 31.3. 1944 г.

ГОНЧАРОВ Иван Матвеевич, р. в 1913 г. в Воронежской обл., ряд., погиб 30.1.1944 г.

ГОРАШ Павел Ефимович, р. в 1910 г. в с. Власовка Ичнянского р. Черниговской обл., ряд., погиб 28.1.1944 г.

ГОРДЕЮК Макар Николаевич, р. в 1905 г. в Калужской обл., ряд. погиб 2.2.1944 г.

ГОРЕЛКИН Иван Петрович, р. в 1920 г. в Верхнеспасском с/с Рассказовского р. Тамбовской обл., ряд., умер от ран 3.2.1944 г.

ГРИГОРЬЕВ Илья Акимович, р. в 1909 г. в д. Малиновка Новосибирской обл., ряд., погиб 28.1.1944 г.

ГУБАЙДУЛЛИН Мусхусаин, р. в 1925 г. в Куртуральском р. Западно-Казахстанской обл., ряд., погиб 28.1.1944 г.

ГУБКА Елисей Яковлевич, р. в 1899 г. в д. Гусовка Борзнянского р. Черниговской обл., ряд., погиб 1.2.1944 г.

ДЕНИСЕНКО Александр Петрович, р. в 1906 г. в д. Гончаровка Суджанского р. Курской обл., ряд., погиб 28.1.1944 г.

ДЕНИСЕНКОВ Михаил Анисимович, р. в 1917 г. в д. Носищев Ельнинского р. Смоленской обл., ст. сержант, погиб 1.2.1944 г.

ДЕРЕВЯНКО Антон Александрович, р. в 1906 г. в с. Мохначи Любечского р. Черниговской обл., ряд., погиб 28.1.1944 г.

ДЖАЛАЛОВ Базар, р. в 1905 г. в Свердовском с/с Ромитанского р. Бухарской обл. ряд., погиб 4.8.1944 г.

ДЖУМАШЕВ Абелкай, р. в к-зе «Талды-Кулак» Карагандинской обл., мл. лейтенант, погиб 28.1.1944 г.

ДЗЮБА Андрей Силович, р. в 1925 г. в Ичнянском с/с Черниговской обл., ряд., умер от ран 9.2.1944 г.

ДМИТРИЕВ Борис Порфирьевич, р. в 1923 г. в г. п. Мухтолово Горьковской обл., сержант, погиб 28.1.1944 г.

ДМИТРИЕВ Иван Сергеевич, р. в Вышневолоцком р. Калининской обл., погиб 26.2.1944 г.

ДМИТРИЕВ Павел Савельевич, р. в 1912 г. в с. Балахино Нижнетагильского р. Свердловской обл., лейтенант, погиб 26.1.1944 г.

ДАВИДОК Константин Леонтьевич, р. в 1900 г. в п. Новый путь Брагинского р. Гомельской обл., ряд., погиб 28.1.1944 г.

ДОДОНОВ Пантелеймон Ильич, р. в 1925 г. в г. Болхов Орловской обл., погиб 27.1.1944 г.

ДРОБЕЖКОВ Владимир Петрович, р. в 1924 г. в Горьковском р. Омской обл., ряд., умер от ран 2.2.1944 г.

ДУДКО Петр Моисеевич, р. в д. Охрамеевичи Щорского р. Черниговской обл., сержант, погиб 20.2.1944 г.

ЕЛИЗАРОВ Иван Владимирович, р. в г. Казань, ефрейтор, погиб 27.1.1944 г.

ЕЛЬКИН Степан Савельевич, р. в 1915 г. в д. Малые Кладбища Пижанского р. Кировской обл., ст. сержант, погиб 30.1.1944 г.

ЕУЛАЗОВ Сарди, р. в с. Успяновка Курдайского р. Джамбульской обл. (Казахстан), ефрейтор, погиб 21.1.1944 г.

ЖАРОВ Николай Васильевич, р. в 1925 г. в с. Ласка Черниговской обл., ряд., погиб 28.1. 1944 г.

ЖИЛИН Василий Васильевич, р. в 1925 г. в с. Осинники Кемеровской обл., ряд., погиб 26.1.1944 г.

ЗАВАДА Григорий Васильевич, р. в 1898 г. в с. Монастырище Ичнянского р. Черниговской обл., ряд., погиб 28.1.1944 г.

ЗАТИЛОВ Михаил Павлович, р. в 1923 г. в г. Люберцы, умер от ран 4.2.1944 г.

ЗЕМЛЯКОВ Василий Федорович, р. в 1908 г. на ст. Чаны Новосибирской обл., сержант, погиб 29.1.1944 г.

ЗОЛОТОРЕВ Дмитрий Абрамович, р. в 1924 г. в с. Ново-Спасское Липецкой обл., ряд, умер от ран 28.1.1944 г.

ЗЫКРИН Касим, р. в 1922 г., ряд., погиб 5.2.1944 г.

ИВАНОВ Леонид Григорьевич, р. в 1925 г. в с. Колено Новохоперского р. Воронежской обл., ряд., погиб 26.1.1944 г.

ИЛЬИН Петр Никитич, р. в Болотнинском р. Новосибирской обл., ряд., погиб 5.2.1944 г.

ИСАЕВ Владимир Андреевич, р. в 1910 г. в Ивановской обл., ряд., погиб 28.1.1944 г.

ИСАЕНКО Иван Прокофьевич, капитан, погиб 8.1.1944 г.

ИСЛАМОВ Иван Александрович, р. в 1924 г. в Ялуторском р. Омской обл., ст. сержант, умер от ран 15.2.1944 г.

ИШУТКО Данил Иванович, р. в с. Кирово Новгород-Северского р. Черниговской обл., ряд. погиб 10.1.1944 г.

КАБЫШЕВ Асгат, ст. лейтенант, погиб 15.2. 1944 г.

КАМЫШ Александр Иванович, р. в 1916 г. в д. Корчево Хойникского р. Гомельской обл., ряд., погиб 26.4.1944 г.

КАРНИЦКИЙ Василий Архипович, р. в 1904 г. в д. Кожушки Хойникского р. Гомельской обл., ряд., погиб 28.1.1944 г.

КАРПУНЕЦ Григорий Федорович, р. в 1923 г. в Житомирской обл., ряд., погиб 4.2.1944 г.

КАШИН Иван Григорьевич, р. в 1905 г. в д. Максаково Череповецкого р. Вологодской обл., ряд., погиб 10.2.1944 г.

КАЧАН Лаврентий Семенович, р. в 1910 г. в д. Слободка Калинковичского р., ряд., погиб 30.1.1944 г.

КАШИНЦЕВ Николай Иванович, р. в 1924 г. в Бабошинском с/с Дубенского р. Тульской обл., сержант, погиб 3.2.1944 г.

КИЗЮК Николай Иванович, р. в с. Лавы Сосницкого р. Черниговской обл., ряд., погиб 7.2.1944 г.

КИСЕЛЕВ Василий Гаврилович, р. в 1916 г. в с. Самовольевка Ковылкинского р. Мордовской АССР, ефрейтор, погиб 26.1.1944 г.

КИСЛЕНКО Иван Иванович, р. в 1925 г. в г. Ичня Черниговской обл., погиб 28.1.1944 г.

КОВАЛЬЧУК Василий Владимирович, р. в 1920 г. в д. Дубровино Хойникского р. Гомельской обл., ряд., погиб 28.1.1944 г.

КОВТУН Андрей Прокофьевич, р. в 1900 г. в д. Крупичполь Ичнянского р. Черниговской обл., ряд., погиб 30.1.1944 г.

КОВТУНОВИЧ Устин Игнатьевич, р. в 1898 г. в д. Киселевка Менского р. Черниговской обл., ряд., погиб 25.1.1944 г.

КОЛЕСНИКОВ Иван Тихонович, р. в 1910 г.

в с. Быково Красногвардейского р. Белгородской обл., ряд., погиб 26.1.1944 г.

КОНОПЛЕВ Алексей Дмитриевич, р. в 1914 г. в г. Гурьев, ряд., погиб 29.1.1944 г.

КОРНЕЕНКО Михаил Андреевич, р. в п. Анисовка Энгельского р. Саратовской обл., ряд., погиб 27.1.1944 г.

КОРОБКОВ Михаил Дмитриевич, р. в 1923 г. в д. Володьково Белевского р. Тульской обл., ряд., погиб 27.1.1944 г.

КОРСАКОВ Семен Кузьмич, р. в 1908 г. в д. Рудники Богородицкого р. Тульской обл., лейтенант, погиб 6.2.1944 г.

КОСТЕНКОВ Иван Петрович, р. в 1898 г. в с. Архангельское Чибисовского р. Липецкой обл., старшина, погиб 26.1.1944 г.

КОШЕЛЬ Андрей Никандрович, р. в 1900 г. в с. Пекарево Сосницкого р. Черниговской обл., ряд., погиб 28.1.1944 г.

КРАВЧЕНКО Петр Васильевич, р. в 1923 г. в с. Оксан Ворошиловградского р. Сталинградской обл., ряд., погиб 15.2.1944 г.

КРАВЧЕНКО Петр Федорович, р. в 1915 г. в д. Кливы Хойникского р. Гомельской обл., ряд., погиб 28.3.1944 г.

КРАЙНОВ Петр Федорович, р. в г. Баку, ул. Чодрова, 145, ряд., погиб 27.1.1944 г.

КРАЧКОВ Андрей Емельянович, р. в 1900 г. в д. Березки Павловского р. Воронежской обл., ряд., погиб 28.1.1944 г.

КРЕЧКО Тихон Яковлевич, р. в с. Васильевка Бутурлиновского р. Воронежской обл., ряд., погиб 6.2.1944 г.

КУБРАК Иван Ильич, р. в 1924 г. в с. Такаевка Ичнянского р. Черниговской обл., ряд., погиб 28.1.1944 г.

КУВШИНЧИКОВ Николай Федорович, р. в 1921 г. в д. Ланково Александровского р. Ивановской обл., мл. сержант, погиб 26.1.1944 г.

КУЗНИЧЕНКО Андрей Андреевич, р. в 1921 г. в г. Купянск Харьковской обл., ряд., погиб 27.1.1944 г.

КУЗЬМЕНКО Михаил Афанасьевич, р. в д. Б. Боков Мозырского р., погиб 13.3.1944 г.

КУРАКИН Николай Александрович, р. в д. Троеборское Брянской обл., ряд., погиб 8.3.1944 г.

ЛАЗАРЕВ Александр Иванович, р. в 1911 г. в г. Ард-Ардатов (Мордовия), погиб 29.1.1944 г.

ЛАПЕНКО Александр Герасимович, р. в с. Лукашевка Черниговской обл., погиб 27.1.1944 г.

ЛЕБЕДЕВ Иван Васильевич, р. в 1903 г. в д. Дмитриевка Лодейнопольского р. Ленинградской обл., ряд., погиб 9.4.1944 г.

ЛЕБЕДИНСКИЙ Василий Саввич, р. в 1906 г. в с. Хаенки Ичнянского р. Черниговской обл., ряд., умер от ран 4.2.1944 г.

ЛЕВКУШЕВ Мучка Иванович, р. в 1901 г. в Калмыкии, ряд., погиб 28.1.1944 г.

ЛЕКСИКОВ Василий Герасимович, р. в 1904 г. в г. Брянка Луганской обл., старшина, погиб 27.1.1944 г.

ЛИТВИНЕНКО Иван Владимирович, р. в 1901 г. в г. Ичня Черниговской обл., ряд., погиб 1.2.1944 г.

ЛИТВИНОВ Яков Григорьевич, р. в 1924 г. в д. Малаки Купинского р. Новосибирской обл., ряд., погиб 28.1.1944 г.

ЛОБОВ Владимир Васильевич, р. в г. Омск, ряд., погиб 7.2.1944 г.

ЛОГУНОВ Василий Николаевич, р. в с. Плеханово Липецкой обл., мл. лейтенант, погиб 12.1.1944 г.

ЛУКАШ Иван Александрович, р. в 1910 г. в с. Ново-Украинское Репкинского р. Черниговской обл., ряд., погиб 30.1.1944 г.

ЛЮБИНСКИЙ Николай Васильевич, р. в с. Блистово Новгород-Северского р. Черниговской обл., ряд., погиб 28.1.1944 г.

ЛЮТОВ Алексей Иванович, р. в с. Ниженка Колпнянского р. Орловской обл., ряд., погиб 6.3.1944 г.

МАСТАНОВ Сидоят, р. в 1922 г. в к-зе Ахунбабаева Бухарского р., погиб 27.1.1944 г.

МАСТИКОВ Борис Макажанович, р. в 1924 г. в с. Енгеловка Павлоградского р. Омской обл., мл. сержант, погиб 30.1.1944 г.

МАТВЕЕНКО Григорий Иванович, р. в с. Матвеевка Сосницкого р. Черниговской обл., ряд., погиб 6.5.1944 г.

МЕТЛУШКО Яков Андреевич, р. в д. Козловичи Калинковичского р. Гомельской обл., ряд., погиб 4.5.1944 г.

МЕЩЕРЯКОВ Василий Ефимович, р. в 1903 г. в д. Спиченково Прокопьевского р. Кемеровской обл., ряд., погиб 30.1.1944 г.

МИЛАЩЕНКО Григорий Федорович, р. в 1904 г. в г. Ичня Черниговской обл., ряд., погиб 1.2.1944 г.

МИРГОРОДСКИЙ Иван Васильевич, р. в 1915 г. в Ковелянском с/с Светлинского р. Чкаловской обл., ряд., погиб 19.2.1944 г.

МЯСИН Николай Андреевич, р. в г. Калинин, ефрейтор, погиб 1.2.1944 г.

МИШИН Александр Васильевич, р. в 1915 г. в с. Байково Починковского р. Горьковской обл., ряд., погиб 26.1.1944 г.

МОДИН Николай Андреевич, р. в 1920 г., ефрейтор, погиб 26.1.1944 г.

МАТЧАНСКИЙ Петр Иванович, р. в с. Чернотичи Сосницкого р. Черниговской обл., ряд., умер от ран 10.2.1944 г.

МУРАШКО Петр Васильевич, р. в 1919 г. (1915) в д. Огородничи Слуцкого р. Минской обл., ст. сержант, погиб 26.1.1944 г.

МУСАЕВ Алимкул, р. в 1926 г. в к-зе «Энкин» Ошской обл., ряд., погиб 27.1.1944 г.

МЯСНИКОВ Николай Павлович, р. в 1918 г. в г. Нижний Ломов Пензенской обл., капитан, погиб 15.2.1944 г.

НАЗАРЕНКО Павел Маркович, р. в Менском р. Черниговской обл., погиб 10.2.1944 г.

НЕПОМНЯЩИЙ Павел Михайлович, р. в 1921 г. в г. п. Голованевск Кировоградской обл., ряд., погиб 28.3.1944 г.

НИКИТИН Сергей Алексеевич,р. в 1925 г. в д. Вышегорье Нелидовского р. Калининской обл., ряд., погиб 26.1.1944 г.

НИНАШКИН Дмитрий Андреевич, р. в 1914 г., ряд., погиб 30.2.1944 г.

НУРОВ Бари, р. в 1905 г. в Самаркандской обл., погиб 28.1.1944 г.

ОВЧАРИН Федор Александрович, р. в 1922 г. в с. Бокаевка Ичнянского р. Черниговской обл., ряд., погиб 28.1.1944 г.

ПАНФИЛОВ Петр Григорьевич, р. в 1920 г., ряд., погиб 27.1.1944 г.

ПАРХОМЕНКО Герасим Кондратьевич, р. в с. Ольшаны Сосницкого р. Черниговской обл., ряд., погиб 4.3.1944 г.

ПАРХОМЕНКО Дмитрий Филиппович, р. в 1914 г. в с. Новая Шульба Семипалатинской обл., мл. лейтенант, погиб 7.2.1944 г.

ПАЦЕКИН Николай Степанович, р. в 1923 г. в с. Венгеровка Ракитнянского р. Киевской обл., мл. лейтенант, умер от ран 3.2.1944 г.

ПЕТРАКОВЕЦ Максим Зиновьевич, р. в 1919 г. в д. Словечно Житомирской обл., ряд., погиб 30.1.1944 г.

ПЕХОТА Иван Федорович, р. в 1909 г. в д. Чемерисы Брагинского р., погиб 27.1.1944 г.

ПИЧИК Никита Алексеевич, р. в 1904 г. в Орловской обл., ряд., погиб 27.1.1944 г.

ПЛЕТНЕВ Фома Дмитриевич, р. в д. Икорец Бобровского р. Воронежской обл., ряд., погиб 28.1.1944 г.

ПОДТУРКИН Иван Демьянович, р. в 1922 г. в д. Выше-Рукчец Курской обл., ряд., погиб 28.1.1944 г.

ПРОДЧЕНКО Михаил Михайлович, р. в 1897 г. в Тальнинском р. Черниговской обл., старшина, погиб в 1944 г.

ПРОКОПЕНКО Виктор Трофимович, р. в 1923 г. в Борисовщинском с/с Хойникского р. Гомельской обл., ряд., умер от ран 9.2.1944 г.

ПРОНИН Петр Яковлевич, р. в 1900 г., старшина, погиб 1.2.1944 г.

ПРОШКИН Петр Михайлович, р. в 1912 г. в Бабушкинском с/с Дубенского р. Тульской обл., сержант, умер от ран 3.2.1944 г.

ПРОШУКАЛО Макар Иванович, р. в с. Томашевка Ичнянского р. Черниговской обл., ряд., погиб 28.1.1944 г.

ПУДЫШЕВ Евгений Яковлевич, р. в 1924 г. в г. Бабаево Вологодской обл., погиб 1.2.1944 г.

РАДИЩЕВСКИЙ Михаил Иванович, р. в 1904 г. в с. Андреевка Ичнянского р. Черниговской обл., ряд., погиб 28.1.1944 г.

РАЙКО Михаил Григорьевич, р. в 1923 г., ст. лейтенант, погиб 5.2.1944 г.

РЕВЕЛИС Яков Ефимович, р. в 1918 г. в г. п. Старая Синява Хмельницкой обл., лейтенант, погиб 26.1.1944 г.

РЕДЬКО Михаил Павлович, р. в 1925 г. в с. Слободка Новгород-Северского р. Черниговской обл., ряд., погиб 28.1.1944 г.

РОГОВОЙ Иван Евсеевич, р. в 1906 г. в с. Куровичи Менского р. Черниговской обл., ряд., погиб 28.1.1944 г.

РОМАНЕНКО Лазар Васильевич, р. в 1905 г. в д. Капустино Любинского р. Омской обл., ряд., погиб 28.1.1944 г.

РУДНИК Михаил Потапович, р. в 1924 г. в д. Александровка Брагинского р., погиб 28.1.1944 г.

РЫЖЕВ Александр Иванович, р. в 1923 г. в д. Рядищево Саратовской обл., мл. лейтенант, погиб 28.1.1944 г.

САБАЙДА Емельян Павлович, р. в 1898 г. в д. Рудня Мозырского р., погиб 22.4.1944 г.

САВИНКОВ Михаил Васильевич, р. в д. Ср. Любат Фатежского р. Курской обл., ряд., погиб 9.1.1944 г.

САВИНОВ Владимир Иосифович, р. в г. Москве, ряд., погиб 21.2.1944 г.

САРАНЦЕВ Александр Петрович, р. в 1924 г. в г. п. Мокшаны Пензенской обл., ряд., погиб 8.2.1944 г.

СВИРИДОВ Иван Семенович, р. в 1914 г. в Московской обл., ряд., умер от ран 8.2.1944 г.

СЕЛЯНИН Павел Якимович, сержант, погиб 14.3.1944 г.

СЕРДЮК Петр Михайлович, р. в 1900 г. в с. Парафиевка Ичнянского р. Черниговской обл., ряд., погиб 28.1.1944 г.

СИЛКИН Николай Андреевич, р. в с. Анучино Белинского р. Пензенской обл., лейтенант, погиб в феврале 1944 г.

СКОПЦОВ Петр Иванович, р. в 1922 г. в г. п. Навля Брянской обл., мл. лейтенант, погиб 26.1.1944 г.

СЛИНЯКОВ Виктор Павлович, р. в 1924 г. в г. Горький, лейтенант, погиб 1.2.1944 г.

СЛОБОДСКИЙ Петр Афанасьевич, р. в 1923 г. в д. Галково Репкинского р. Черниговской обл., ряд., погиб 26.1.1944 г.

СЛУГИН Иван Петрович, ефрейтор, погиб 28.2.1944 г.

СМЕЛИК Иван Григорьевич, р. в 1898 г. в д. Монастырище Ичнянского р. Черниговской обл., ряд., погиб 9.2.1944 г.

СМИЛАШ Петр Федорович, р. в Барвенковском р. Харьковской обл., сержант, умер от ран 3.2.1944 г.

СОВА Гавриил Васильевич, р. в 1902 г. в д. Волосковцы Менского р. Черниговской обл., ряд., погиб 1.2.1944 г.

СОЛОВЕЙ Андрей Нестерович, р. в 1904 г. в с. Церковище Репкинского р. Черниговской обл., ряд., погиб 30.1.1944 г.

СОЛЯНОЙ Егор Иванович, р. в 1913 г. в с. Подол Сребнянского р. Черниговской обл., ряд., погиб 26.1.1944 г.

СОННИКОВ Виктор Алексеевич, р. в г. Новосибирск, ефрейтор, погиб 23.1.1944 г.

СТЕПКО Григорий Николаевич, р. в 1904 г. в с. Загребелье Сосницкого р. Черниговской обл., ряд., погиб 16.2.1944 г.

СТОРОЖОК Анатолий Иванович, р. в г. Чернигов, ряд., погиб 27.1.1944 г.

СУНДИТКАЛЕЕВ Журзе, р. в 1925 г. в Джуринзском р. Актюбинской обл., ряд., погиб 29.1.1944 г.

СУХОТИН Диамид Дмитриевич, р. в 1903 г. в с. Симоново Енисейского р. Красноярского края, ряд., погиб 31.1.1944 г.

СУШКО Григорий Григорьевич, ст. лейтенант, погиб 27.1.1944 г.

СУЩЕНКО Филипп Кириллович, р. в 1910 г. в д. Шкураты Брагинского р. Гомельской обл., ряд., погиб 31.1.1944 г.

ТАНЕМАТОВ Арим, р. в 1917 г. в Узбекистане, ряд., погиб 28.1.1944 г.

ТЕСЛЕНКО Василий Иосифович, р. в 1915 г. в Кононском с/с Ольховатского р. Воронежской обл., ст. сержант, погиб 27.1.1944 г.

ТИХАЧЕВ Алексей Ильич, р. в 1915 г. в г. Камышлов Свердловской обл., погиб 1.2.1944 г.

ТИЩЕНКО Григорий Семенович, р. в 1907 г. в с. Тютюница Щорского р. Черниговской обл., ряд., погиб 6.2.1944 г.

ТКАЧЕВ Михаил Никитович, р. в д. Гаврино Рязанской обл., погиб 27.1.1944 г.

УВАРОВ Сергей Андрианович, р. в 1908 г. в с. Репнево Калининской обл., ряд., умер от ран 8.2.1944 г.

УСОЛЬЦЕВ Михаил Пантелеймонович, р. в 1917 г. в д. Большой Камень Микояновского р. Омской обл., сержант, погиб 31.1.1944 г.

УСТИМЕНКО Николай Харитонович, р. в 1925 г. в с. Люжино Менского р. Черниговской обл., ряд., умер от ран 8.2.1944 г.

УЧЕВАТКИН Владимир Ильич, р. в 1922 г. в г. Владивосток, сержант, погиб 27.1.1944 г.

ФАЙБУЛИН Сабир, ряд., погиб 4.4.1944 г.

ФАТКУЛИН Салим Татаулович, р. в 1923 г. в г. Зеленодольск (Татария), погиб 30.1.1944 г.

ФЕДОРЧЕНКО Василий Григорьевич, р. в 1923 г. в с. Старый Белоус Черниговского р., ряд., погиб 1.3.1944 г.

ХАНДЕШИН Михаил Иванович, р. в 1918 г. в д. Любегощи Дятьковского р. Брянской обл., ряд., погиб 3.2.1944 г.

ХМЕЛЕНОК Николай Андреевич, р. в 1924 г. в д. Савичи Брагинского р. Гомельской обл., ряд., умер от ран 6.2.1944 г.

ЦЫГАНКОВ Макар Петрович, р. в 1904 г. в д. Бельчевица Смоленской обл., капитан, погиб 28.3.1944 г.

ЦЫГАНКОВ Николай Петрович, ряд., погиб 28.1.1944 г.

ЦЫГАНОК Павел Яковлевич, р. в 1925 г. в с. Васюково Сребнянского р. Черниговской обл., ряд., умер от ран 2.2.1944 г.

ЧЕВЫЧЕЛОВ Андрей Андреевич, р. в п. Поныри Золотухинского р. Курской обл., ряд., погиб 2.2.1944 г.

ЧЕРНЯК Николай Дмитриевич, ряд., погиб 13.2.1944 г.

ШАПОВАЛ Иван Федорович, р. в 1922 г. в д. Устье Бершадского р. Винницкой обл., лейтенант, погиб 5.2.1944 г.

ШАРАПОВ Александр Михайлович, р. в 1925 г. в д. Михнево Орловской обл., ряд., погиб 26.1.1944 г.

ШИБАРИН Федор Леонтьевич, р. в 1904 г. в Черниговском р., ряд., погиб 28.1.1944 г.

ШИЛЬНИКОВ Яков Степанович, р. в 1911 г. в Ширинском р. Красноярского края, сержант, погиб 28.1.1944 г.

ШМИПАЛЬНИКОВ Павел Фролович, р. в 1903 г. на ст. Безобразово Ракитского р. Тамбовской обл., мл. сержант, погиб 30.1.1944 г.

ШУЛЯК Нестер Андреевич, р. в 1912 г. в с. Куветичи Черниговской обл., погиб 28.1.1944 г.

ШУЛЬГИН Александр Николаевич, р. в 1917 г. в г. Куйбышев, ряд., погиб 28.1.1944 г.

ЮДИН Владимир Иванович, р. в 1924 г. в Сталинградской обл., ряд., погиб 28.1.1944 г.

ЮРЧЕНКО Петр Иванович, р. в с. Ольшаны Сосницкого р. Черниговской обл., ряд., погиб 7.2.1944 г.

ЮСУПОВ Магмут, р. в 1924 г. в г. Баку, ряд., погиб 4.2.1944 г.

ЯКОВЕНКО Михаил Савельевич, р. в 1924 г. в с. Невки Городнянского р. Черниговской обл., ряд., погиб 28.1.1944 г.

ЯКОВЛЕВ Константин Яковлевич, р. в д. Первомайск Цивильского р. (Чувашия), ряд., погиб 27.1.1944 г.

ЯКУШЕВ Семен Иванович, р. в 1924 г. в г. Фрунзе, мл. лейтенант, погиб 5.2.1944 г.

ЯЩЕНКО Алексей Иванович, р. в 1919 г. в д. Брехуны Репкинского р. Черниговской обл., ряд., погиб 30.1.1944 г.

ЯЩЕНКО Иван Павлович, р. в 1903 г. в с. Буянки Репкинского р. Черниговской обл., ряд., погиб 19.2.1944 г.

ДЕРЕВНЯ МЫШАНКА

АЗОВКИН Иван Карпович, р. в с. Церлово Рязанской обл., ряд., погиб 9.2.1944 г.

АПАНАСЕНКО Андрей Мартынович, р. в 1904 г. в с. Гудовка Репкинского р. Черниговской обл., ряд., погиб 16.3.1944 г.

АЛЕКСЕЕВ Сергей Дмитриевич, р. в 1909 г. в Волосовском р. Ленинградской обл., лейтенант, погиб 21.2.1944 г.

АННАЕВ Аламурад, р. в 1897 г. в Бурдалыкском р. Чарджоуской обл. (Туркмения), ряд., умер от ран 22.3.1944 г.

АЧИН Иван Петрович, р. в с. Ново-Русаново Жердевского р. Тамбовской обл., ст. лейтенант, погиб 7.2.1944 г.

БАРАБАШ Василий Тихонович, р. в д. Певцы Черниговской обл., погиб 16.2.1944 г.

БЕЛОВ Порфирий Васильевич, р. в 1903 г. в д. Ойкас Яуши (Чувашия), мл. сержант, погиб 2.5.1944 г.

БУКИН Егор Васильевич, р. в с. Н. Карачан Грибановского р. Воронежской обл., ряд., погиб 8.2.1944 г.

ВЕРЕЩАГИН Николай Иванович, р. в 1923 г. в д. Стрешневы горы Московской обл., лейтенант, погиб 8.3.1944 г.

ВИЛЕНСКИЙ Давид Борисович, р. в 1916 г. в г. Житомир, капитан, погиб 8.2.1944 г.

ГАГАРИН Александр Осипович, р. в 1900 г. в г. Куйбышев, погиб 14.3.1944 г.

ГОНЧАРОВ Иван Матвеевич, ряд., погиб 30.1.1944 г.

ГОРЛАЧ Леонид Емельянович, р. в 1914 г.

в с. Василенково Чугуевского р. Харьковской обл., ряд., погиб 10.2.1944 г.

ГРИНЬКО Григорий Михайлович, р. в 1923 г. в с. Архангелевское Славгородского р. Алтайского края, лейтенант, погиб 8.2.1944 г.

ГУЛЯУТДИНОВ Кашан Заитдинович, р. в 1919 г. в Тельминском р. (Татария), мл. лейтенант, погиб 19.2.1944 г.

ДАВЫДОВ Константин Леонтьевич, ряд., погиб 28.1.1944 г.

ДОБРЯКОВ Николай Васильевич, р. в 1917 г. в д. Болотниково Горьковской обл., ряд., погиб 10.3.1944 г.

ДОРОХ Андрей Анисимович, р. в 1905 г. в с. Смячь Тупичевского р. Черниговской обл., ряд., погиб 14.3.1944 г.

ЖЕЛТОВ Василий Павлович, р. в 1915 г. в г. Рассказово Тамбовской обл., мл. лейтенант, погиб 19.2.1944 г.

ЗДЕР Лаврентий Петрович, р. в 1903 г. в с. Павловка Любечского р. Черниговской обл., ряд., погиб 5.3.1944 г.

ЗЫБИН Иосиф Васильевич, р. в 1916 г. в д. Чигинары Ядринского р. (Чувашия), ряд., погиб 3.5.1944 г.

ИВАНОВ Архип Иванович, р. в 1915 г. в д. Ямборуково (Чувашия), ст. сержант, погиб 18.3.1944 г.

КАЗАКОВ Василий Ильич, р. в 1898 г. в д. Подсовалово Санчурского р. Кировской обл., ряд., погиб 23.2.1944 г.

КАЗАНЦЕВ Василий Ильич, р. в 1900 г. в д. Б. Кубашево Санчурского р. Кировской обл., ряд., погиб 23.2.1944 г.

КАПИТАНОВ Михаил Петрович, р. в с. Моисеевка Гагинского р. Горьковской обл., сержант, умер от ран 1.5.1944 г.

КАСТОРНЫЙ Иван Герасимович, старшина, умер от ран 3.2.1944 г.

КАШУБА Давыд Семенович, р. в с. Звеничев Тупичевского р. Черниговской обл., умер от ран 13.2.1944 г.

КОВАЛЕНКО Иван Александрович, р. в 1924 г. в с. Буровка Тупичевского р. Черниговской обл., ряд., погиб 28.2.1944 г.

КОЗЛОВ Григорий Николаевич, р. в 1915 г. в п. Байкал Слюдянского р. Иркутской обл., ряд., умер от ран 9.2.1944 г.

КОСУЛИН Михаил Николаевич, р. в д. Михалево Тутаевского р. Ярославской обл., ряд., погиб 7.4.1944 г.

КОМАРОВ Николай Васильевич, р. в 1925 г. в с. Семашки Дмитровского р. Московской обл., погиб 4.3.1944 г.

КУЗЬМИН Захар Иванович, р. в 1901 г. в с. Львовка Качирского р. Павлодарской обл., сержант, погиб 30.1.1944 г.

КУЗЬМИН Федор Ильич, р. в г. Мураши Кировской обл., лейтенант, умер от ран 13.5.1944 г.

КУЧЕРОВ Николай Терентьевич, р. в 1918 г. в. с. Струговка Покровского р. Днепропетровской обл., капитан, погиб 19.2.1944 г.

ЛАЗАРЕВ Константин Титович, р. в 1908 г. Саратовской обл., старшина, разведчик, погиб

Братская могила воинов Красной Армии и партизан в д. Мышанка

11.2.1944 г.

ЛЕБЕДЕВ Василий Михайлович, р. в 1894 г. в Ярославской обл., погиб 10.7.1944 г.

ЛИТУНОВСКИЙ Григорий Васильевич, р. в 1898 г. на ст. Удрицино Московской обл., ряд., погиб 16.3.1944 г.

МАДУМАРОВ Мамаразак, р. в д. Дейканчек Кургантепинского р., ряд., умер от ран 4.2.1944 г.

МАНДРИК Андрей Константинович, р. в с. Пушкари Репкинского р. Черниговской обл., ряд., умер от ран 6.2.1944 г.

МИШУНКИН Федор Васильевич, р. в 1900 г. в д. Кольцово Дубенского р. Тульской обл., ряд., погиб 4.3.1944 г.

МЫЛЬНИКОВ Егор Михайлович, р. в 1916 г., ряд., погиб 14.1.1944 г.

НАУМОВ Василий Силантьевич, р. в пос. Идеал Северного р. Оренбургской обл., ряд., умер от ран 6.2.1944 г.

НИКИТИН Алексей Петрович, р. в 1912 г. в д. Хлинчево Путятинского р. Рязанской обл., ефрейтор, погиб 29.1.1944 г.

НИКИТИН Василий Леонтьевич, ряд., погиб 10.5.1944 г.

НИКОЛАЕВ Василий Петрович, ряд., погиб 28.1.1944 г.

НИКУЛИН Николай Ильич, р. в 1918 г. в Кировской обл., капитан, погиб 11.2.1944 г.

НОВИК Павел Степанович, р. в 1905 г. в д. Молодуша Речицкого р., погиб 16.3.1944 г.

ОЛЕЙНИК Иван Васильевич, р. в с. Грабов Репкинского р. Черниговской обл., ряд., погиб 8.4.1944 г.

ОРЛОВ Николай Павлович, р. в 1912 г. в г. Пенза, мл. лейтенант, погиб 4.3.1944 г.

ПОЛЕЩУК Леонид Николаевич, ряд., погиб 14.1.1944 г.

ПОЛОСЬМАН Иван Кондратьевич, р. в с. Волосковцы Менского р. Черниговской обл., ряд., умер от ран 14.2.1944 г.

ПУРЕНКОВ Степан Карпович, р. в 1910 г. на ст. Голодная Степь Ташкентской обл., ряд., погиб 16.3.1944 г.

РОЩИН Степан Тимофеевич, р. в 1900 г. в с. Конотон Тупичевского р. Черниговской обл., ряд., погиб 13.3.1944 г.

РЯБОКОНЬ Константин Дмитриевич, р. в 1920 г. в г. Москва, ст. сержант, погиб 21.5.1944 г.

САФРОНОВ Василий Иванович, ст. сержант, умер от ран 8.2.1944 г.

СЕМЕНОВ Петр Васильевич, р. в 1906 г. в д. Терешино Крапивенского р. Тульской обл., ряд., погиб 29.6.1944 г.

СКВАЛЫГИН Иван Георгиевич, р. в 1912 г. в д. Енино Серпуховского р. Московской обл., сержант, погиб 10.7.1944 г.

СТЕЛЬМАХ Степан Иванович, р. в 1908 г. в г. Мариуполь, погиб 5.3.1944 г.

СТРЕЛЬНИКОВ Григорий Анисимович, р. в 1913 г. в г. Лысьва Пермской обл., сержант, погиб 11.8.1944 г.

СПИРЛЯГИН Андрей Григорьевич, р. в 1925 г. в д. Никольск Столбищенского р. (Татария), ряд., погиб 22.2.1944 г.

СУРОДЕЙКИН Михаил Александрович, р. в 1909 г. в г. Саранск, ряд., погиб 5.3.1944 г.

ТИХОНОВЕЦ Константин Лукьянович, р. в 1925 г. в д. Подкленье Быховского р. Могилевской обл., ряд., умер от ран 25.5.1944 г.

УСОВ Иван Германович, р. в 1908 г. в п. Ленинский Миасского р. Челябинской обл., сержант, погиб 8.3.1944 г.

УХВАРИН Иван Николаевич, р. в 1923 г. в д. Шаймузино Первомайского р. (Чувашия), ряд., погиб 14.3.1944 г.

ФЕДОРЕНКО Федор Кононович, р. в 1924 г. в Магдалиновском р. Днепропетровской обл., мл. лейтенант, погиб 21.2.1944 г.

ХАРИТОНЕНКО Василий Моисеевич, р. в с. Костобобр Семеновского р. Черниговской обл., ряд., погиб 15.2.1944 г.

ХРАМЦОВ Леонид Васильевич, р. в 1914 г. в д. Сосновка Куртамышского р. Челябинской обл., ст. сержант, погиб 7.5.1944 г.

ЧЕЛЬНИКОВ Павел Иванович, р. в 1924 г. в Еланском р. Волгоградской обл., мл. лейтенант, погиб 19.2.1944 г.

ЧЕУЗОВ Павел Александрович, р. в 1924 г. в г. Чита, сержант, погиб 11.2.1944 г.

ЧУПИН Григорий Иванович, р. в 1920 г. в д. Абвино Титовского р. Новосибирской обл., ряд., погиб 11.2.1944 г.

ШАГОДСКИЙ Николай Петрович, р. в д. Суры Теплоогаревского р. Тульской обл., мл. сержант, погиб 16.3.1944 г.

ШАГОДСКИЙ Николай Максимович, р. в 1925 г. в д. Суры Теплоогаревского р. Тульской обл., мл. сержант, погиб 16.3.1944 г.

ШИРЕПАНОВ Николай Петрович, р. в с. Михайловское Калининского р. Калининской обл., ряд., погиб 16.5.1944 г.

ЩАВЛИК Наталья Ивановна, р. в 1901 г., партизанка, расстреляна в январе 1943 г.

ДЕРЕВНЯ БОЯНОВ

В центре деревни — братская могила 124 воинов Красной Армии. Среди погибших — солдаты и офицеры 76-й гвардейской дивизии 61-й армии, погибшие в январе — феврале 1944 г.

В 1981 г. на могиле установлен обелиск с именем 49 погибших.

БЕЗБОРОДОВ Павел Федорович, р. в 1918 г., лейтенант, погиб 13.2.1944 г.

БЕЛЬТИКОВ Николай Иосифович, ряд., погиб 2.2.1944 г.

БОЕВ Дмитрий Афанасьевич, р. в г. Харьков, ст. сержант, умер от ран 2.2.1944 г.

БОЕВ Иван, р. в 1924 г., лейтенант, погиб 9.2.1944 г.

ВИНИЧЕНКО Константин Захарович, мл. лейтенант, умер от ран 7.2.1944 г.

ГИМОДАЕВ М., р. в 1905 г., ряд., погиб 19.2.1944 г.

ГРИБНЕВ И. Ф., ряд., погиб 5.2.1944 г.

ДЕМИН А. Г., ряд., погиб 7.2.1944 г.

ДУБИНИН И. С., р. в 1925 г., ряд., погиб 19.2.1944 г.

ДУСЕНКО Павел Гаврилович, р. в п. Анисовка Черниговского р., погиб 13.2.1944 г.

ДУСЕНКО Федор Федосеевич, р. в 1924 г. в п. Анисовка Черниговского р., ряд., умер от ран 13.2.1944 г.

ЕГОРОВ Иван Васильевич, р. в 1919 г. в Дзержинском р. Красноярского края, ряд., умер от ран 12.2.1944 г.

ИВАНЧИК Иван Иванович, р. в с. Пекуровка Тупичевского р. Черниговской обл., ряд., умер от ран 21.5.1944 г.

ИСАЕВ Сергей Алексеевич, р. в 1908 г. в с. Топканово Каширского р. Московской обл., сержант, умер от ран 2.2.1944 г.

ИСМАИЛОВ Розик, р. в 1920 г., ст. сержант, умер от ран 5.2.1944 г.

КАПЛИНКОВ П. Ф., ряд., погиб 3.2.1944 г.

КАРПАЧЕВ Алексей Яковлевич, ряд., погиб 8.1.1944 г.

КОЛЕСНИКОВ Ефим Миронович, р. в с. Знаменка Качугского р. Иркутской обл., сержант, умер от ран 2.2.1944 г.

КОЛЯСИН Михаил Александрович, р. в 1909 г. в г. Ташкенте, лейтенант, погиб 29.1.1944 г.

КОНКИН Георгий Арсентьевич, р. в д. Киселево Орловской обл., ряд., умер от ран 18.1.1944 г.

КУРКИН А. Ф., ряд., погиб 9.2.1944 г.

КУРТЮКОВ Александр Яковлевич, р. в 1916 г. в Марийской АССР, сержант, погиб 5.2.1944 г.

ЛИВШИЦ Григорий Вульфович, р. в 1923 г. в г. Москва, лейтенант, погиб 2.2.1944 г.

ЛИТВЯК Николай Андреевич, р. в 1924 г. в г. Запорожье, ряд., умер от ран 14.2.1944 г.

ЛУКЬЯНОВ Петр Федорович, р. в 1910 г. в с. Василь-Дон Новооскольского р. Белгородской обл., ряд., умер 8.2.1944 г.

МАЛАХОВ Андрей Митрофанович, р. в г. Волгоград, ряд., умер от ран 15.2.1944 г.

МЕЛЬНИКОВ Михаил Иванович, мл. сержант, погиб 15.1.1944 г.

МИГУНОВ М. В., р. в 1912 г., ряд., погиб 13.2.1944 г.

ПИМЕНОВ Иван Григорьевич, р. в д. Ольчино Омской обл., лейтенант, погиб 10.2.1944 г.

ПРИМАЧЕНКО Иван Дмитриевич, р. в 1923 г. в с. Рыщевка Коростенского р. Житомирской обл., мл. лейтенант, умер от ран 7.2.1944 г.

РАЗИКОВ Дубума, р. в 1900 г. в Китабском р. (Узбекистан), ряд., умер от ран 2.2.1944 г.

РАЙКЕВИЧ Бронислав Богуславович, р. в 1924 г., ряд., погиб 10.2.1944 г.

РАСТЕГАЕВ Борис Григорьевич, р. в 1919 г. в с. Балынь Воронежской обл., лейтенант, умер от ран 3.2.1944 г.

РАХМАТОВ Суван, р. в 1923 г. в с. Ахунбаба Бухарской обл., ряд., умер от ран 3.2.1944 г.

СЕМЕНЧУК Иван Павлович, р. в с. Чернотичи Сосницкого р. Черниговской обл., ряд., умер от ран 14.2.1944 г.

СЕМОХ Петр Антонович, р. в 1915 г. в г. Ичня Черниговской обл., ряд., умер от ран 3.2.1944 г.

СТАРОСТИН Д. И., ряд., погиб 8.2.1944 г.

ТАРАСЕВИЧ Федор Петрович, р. в г. п. Понорница Черниговской обл., ряд., умер от ран 4.2.1944 г.

ТУМАЕВ Алексей Павлович, р. в д. Курилово Ромадановского р. (Мордовия), ряд., умер от ран 31.1.1944 г.

УРОДЛИВЕЦ Василий Васильевич, р. в г. п. Великая Александровка Херсонской обл., ряд., умер от ран 7.2.1944 г.

ХОМЯКОВ Николай Николаевич, р. в г. Ярцево Смоленской обл., ряд., умер от ран 25.5.1944 г.

ЦЕРЕНКОВЕЦ Иван Трофимович, р. в 1898 г., ряд., погиб 2.2.1944 г.

ЧАЛЫХ Алексей Иванович, р. в г. п. Пироговский Московской обл., ряд., умер от ран 6.2.1944 г.

ЧЕПРАСОВ Николай Васильевич, р. в 1910 г. в г. Новосибирск, ефрейтор, погиб 30.1.1944 г.

ЧЕРНЯК Николай Андреевич, р. в 1923 г. в д. Михалевка Брагинского р. Гомельской обл., ряд., умер от ран 2.2.1944 г.

ЧУРИН Т. Я., ряд., погиб 8.1.1944 г.

ШАЙНУРОВ Туктай, р. в 1912 г. в д. Кундалак Балтачевского р. (Башкирия), ряд., умер от ран 5.2.1944 г.

ШЕВЧЕНКО Георгий Афанасьевич, р. в 1913 г. на х. Подпесочный Руднянского р. Волгоградской обл., ряд., умер от ран 10.2.1944 г.

ШУЛЬГА А. Ф., р. в 1910 г., ряд., погиб 9.2.1944 г.

ШУЛЬЖЕНКО Григорий Трофимович, р. в 1913 г. в г. Моршанск Тамбовской обл., ряд., умер от ран 6.5.1944 г.

ШУЛЬЖЕНКО Григорий Трофимович, р. в 1925 г. в с. Черныш Черниговского р., ряд., умер от ран 1.2.1944 г.

ШУМИЛИН Григорий Петрович, р. в 1913 г. в г. Моршанск Тамбовской обл., ряд., умер от ран 5.5.1944 г.

ЮДИН Гаврил Гаврилович, р. в 1904 г. в Никольском с/с Поныровского р. Курской обл., ряд., умер от ран 5.2.1944 г.

ЯКУШЕВА Лидия Дмитриевна, погибла 7.1.1944 г.

НОВОСЕЛКОВСКИЙ СЕЛЬСКИЙ СОВЕТ

ДЕРЕВНЯ НОВОСЕЛКИ

ВАСИЛЕНКО Семен Андреевич, р. в 1901 г. в с. Черновка Завьяловского р. Алтайского края, погиб 24.11.1944 г.

БАВКУН Василий Фомич, р. в 1911 г. в п. Уречье Любанского р. Минской обл., партизан, погиб 17.2.1944 г.

Памятник на братской могиле в д. Н. Головчицы

БУДОВИЧ Сергей, партизан, погиб 5.4.1943 г.
ГОРОХОВ Александр, погиб 26.4.1943 г.
КРУК Артем Зосимович, погиб в 1943 г.
ЛАЗАРЧУК Анатолий, р. в 1923 г., партизан, погиб 30.4.1942 г.
ЛУГОВСКИЙ Иван Кузьмич, погиб в 1941 г.
НОВИК Петр Лукич, погиб 5.8.1941 г.
ПИВОВАР Антон Федорович, погиб в 1941 г.
ПИВОВАР Максим Петрович, погиб в июле 1941 г.
ПРИСАДА Бронислав Константинович.
ЦЫЛЬКО Владимир, погиб 26.6.1943 г.

ДЕРЕВНЯ НОВЫЕ ГОЛОВЧИЦЫ

БЕЛОЗЕРОВ Федор Васильевич, р. в 1920 г. на ст. Маритуй Слюдянского р. Иркутской обл., мл. сержант, погиб 11.11.1943 г.
ДУБРОВИН Иван, партизан.
ГУК Семен, партизан.
ЕМОЛИН Павел Зиновьевич, партизан.
МИХАЙЛОВ Василий Степанович, р. в 1911 г., партизан, погиб 15.5.1944 г.
ОТЧИК Василий Спиридонович, р. в 1924 г. в д. Антоновская Рудня Калинковичского р., партизан, погиб 10.12.1943 г.
ПОЧИТАЛИН Алексей, партизан.
РАДЮК Александр Герасимович, партизан.
РОГОЗИН Николай Иванович, р. в 1913 г. в Ивановской обл., погиб 11.11.1943 г.

ГОРОД ПЕТРИКОВ

АБИДОВ Сайда, р. в 1925 г. в г. Ташкент, ряд., погиб 28.6.1944 г.
АРИФОВ Камиль, р. в 1901 г. в Узбекистане, ряд., погиб 6.7.1944 г.
АНДРЮК Иван Иванович, партизан.
БАБАЕВ Тагир, ряд., погиб 30.6.1944 г.
БАРАНЦЕВ Василий Антонович, ряд.
БАРЫБИН Николай Ильич, р. в с. Понино Обоянского р. Курской обл., погиб 25.3.1944 г.
БЕЛОУСОВ Степан Петрович, р. в 1923 г. в д. Александровка Харьковской обл., мл. сержант, погиб 9.7.1944 г.
БЕРНИКОВ Михаил Викторович, р. в 1920 г. в г. Омск, ул. Гагарина, 34, мл. сержант, умер от ран 1.7.1944 г.
БИТИНБАЕВ Калзхай, р. в 1914 г., мл. сержант, погиб 28.6.1944 г.
БЛАГОВИСТНЫЙ Петр Яковлевич, р. в с. Бакаевка Черниговской обл., погиб 2.7.1944 г.
БЛИЗНЮК Сергей Васильевич, р. в д. Заудайка Ичнянского р. Черниговской обл., ряд., погиб 25.3.1944 г.
БОГАЧ Иван Павлович, р. в 1905 г. в с. Заудайка Ичнянского р. Черниговской обл., ряд., погиб 29.6.1944 г.
БОЖОК Георгий Яковлевич, партизан.
БОЗИН Степан Павлович, р. в 1905 г. в Людниковском с/с (Башкирия), погиб 9.7. 1944 г.
БОЛОТИН Борис Моисеевич, р. в 1923 г., сержант, погиб 1.7.1944 г.
БОКОВ Владимир Иванович, р. в 1919 г. в с. Смыловка Нижнекамского р. (Татария), ефрейтор, погиб 10.8.1944 г.
БОРИСОВ Иван Арсентьевич, р. в г. Афанасьево Торжокского р. Калининской обл., ряд., умер от ран 22.7.1944 г.
БУКОЛИНИ Леонид Владимирович.
БЫЛДИН Петр Иосифович, р. в 1898 г. в с. Дальне-Чесночное Алексеевского р. Белгородской обл., мл. сержант, погиб 12.8.1944 г.
ВАЩЕНОК Андрей Иванович, р. в 1917 г. в Черниговской обл., ряд., погиб 6.7.1944 г.
ВЕРХОВЦЕВ Николай Гаврилович, р. в 1915 г. в Куйбышевской обл., ряд., погиб 10.7.1944 г.
ВОРОНИН Максим Васильевич, р. в 1913 г. в д. Сапеги (Удмуртия), погиб 28.6.1944 г.
ГАВРУК Николай Дмитриевич, р. в с. Мухоеды Наровлянского р. Гомельской обл., ряд., умер от ран 2.7.1944 г.
ГОЛОСКОКОВ Михаил Тимофеевич, р. в 1924 г. в д. Семейное Курской обл., ряд., погиб 9.7.1944 г.
ГЛЫБИН Владимир Васильевич, р. в 1920 г., ряд.
ДЗЮНЗИК Иван Федорович, р. в 1907 г. в д. Дягово Черниговской обл., мл. сержант, погиб 6.7.1944 г.
ДРОЖИЛОВ Владимир Иванович, р. в 1920 г. в д. Тепловка Саратовского р. Саратовской обл., сержант, погиб 9.7.1944 г.
ДУЛУБ Иван Яковлевич, р. в 1911 г. в д. М. Автюки Гомельской обл., погиб 10.7. 1944 г.
ЕСЬМАН Павел Кузьмич, р. в 1925 г. в д. М. Автюки Гомельской обл., ряд., погиб 30.6.1944 г.
ЖУК Георгий Иванович, партизан.
ЗУЕВ Иван Павлович, р. в 1920 г., ряд.
ИЗМЕНЕЦ Аркадий Петрович, р. в с. Верхосунь Куменского р. Кировской обл., мл. сержант, погиб 8.2.1944 г.
КАЗЕЙ Вера Антоновна, р. в 1919 г., партизанка.
КАССА Антон Миронович, партизан.
КАЛМЫКОВ Василий Алексеевич, р. в 1925 г. в г. Лаптево Тульской обл., сержант.
КОЛБАСОВ Иван Тимофеевич, р. в 1919 г. в д. Мирзаново Панфиловского р. (Киргизия), сержант, умер от ран 9.7.1944 г.
КОЛЧИН Борис Андреевич, р. в 1925 г. в д. Сенино Ивановской обл., погиб 29.6.1944 г.
КОНДРАЦКИЙ Михаил Иванович, р. в 1908 г. в с. Монастырище Ичнянского р. Черниговской обл., мл. сержант, погиб 29.6.1944 г.
КОНЕНКО Андрей Игнатьевич, р. в с. Чепелев Щорского р. Черниговской обл., ряд., погиб 25.3.1944 г.
КОСТИН Николай Ефимович, ст. сержант, умер от ран 6.7.1944 г.
КУЗЬМИН Петр Леонидович, р. в 1922 г. в Алтайском крае, сержант, умер от ран 10.7.1944 г.
КОТРЕТСКИЙ Илья Петрович, ряд., погиб 1.7.1944 г.

КУЛАК Петр Андреевич, р. в 1894 г.

КУЛЕШОВ Александр Спиридонович, р. в д. Хотетово Свердловского р. Орловской обл., ряд., умер от ран 26.2.1944 г.

ЛАШАКОВ Петр Трофимович, р. в 1915 г. в с. Долгокыча Оловянинского р. Читинской обл., мл. лейтенант, умер от ран 1.7.1944 г.

ЛЕМЕШЕВ Антон Николаевич, сержант, умер от ран 4.7.1944 г.

ЛОЛАДЗЕ Гаюд Юсупович, р. в 1921 г. в Грузии, сержант, погиб 10.7.1944 г.

ЛУЦЕНКО Василий Антонович, р. в 1923 г. в Ичнянском р. Черниговской обл., мл. сержант, погиб 28.6.1944 г.

МАКАРОВ Василий Арсентьевич, ряд., умер от ран 1.7.1944 г.

МАМЕДОВ Абнутан, ряд.

МАМЕДОВ Гасан Агорович, сержант.

МАРКЕЛОВ Александр Андреевич, р. в п. Новокубанский, ул. Д. Бедного, 22 (Краснодарский край), ст. сержант, умер от ран 1.7.1944 г.

МАРТЫНЕНКО Василий Яковлевич, р. в с. Бакаевка Ичнянского р. Черниговской обл., ряд., погиб 25.3.1944 г.

МИГУНОВ Федор Алексеевич, р. в 1906 г. в г. Москва, ул. Б. Черкизовская, 25/1, лейтенант, погиб 12.8.1944 г.

МИХАЙЛЕНКО Владимир Васильевич, р. в 1920 г.

МИЦКЕВИЧ Лаврентий Иосифович, партизан.

НЕКРАШЕВИЧ Петр Павлович, р. в 1915 г., подполковник, погиб 26.1.1946 г.

НЕСТЕРЕНКО Дмитрий Саввич, р. в 1925 г. в с. Иванковцы Сребнянского р. Черниговской обл., ряд., погиб 29.6.44 г.

НОВИК Семен Иванович, партизан.

ОСИПОВ Валентин Павлович, р. в 1925 г. в г. Москва, ряд., погиб 10.7.1944 г.

ОРЕШКО Владимир Данилович, р. в 1906 г., партизан.

ПАНЫЧЕВ Евграф Николаевич, р. в с. Покча Чардынского р. Пермской обл., ряд., умер от ран 10.7.1944 г.

ПАЩЕНКО Иван Романович, р. в с. Вытачев Киевской обл., ряд., умер от ран 5.7.1944 г.

ПИНКОВСКИЙ Семен Степанович, р. в 1914 г. в г. Петриков, партизан.

ПИНЧУК Михаил Яковлевич, р. в 1924 г. в д. Грабов Репкинского р. Черниговской обл., ряд., умер от ран 2.7.1944 г.

ПОМАЗ Степан Маркович, р. в 1925 г. в д. Шведчина Семеновского р. Черниговской обл., мл. сержант, погиб 28.6.1944 г.

ПОПОК Ефим Петрович, р. в 1915 г.

ПОСУДА Михаил Иванович, р. в 1912 г. в д. Смач Черниговской обл., сержант, умер от ран 30.6.1944 г.

ПРИМАКОВ Василий Михайлович, р. в 1924 г. в д. Зубахи Репкинского р. Черниговской обл., ряд., погиб 28.6.1944 г.

ПУШ Иван Гордеевич, р. в 1918 г. в Кулундинском с/с Алтайского края, сержант, погиб 9.7.1944 г.

РАЙКЕВИЧ Адам Болеславович, р. в 1919 г. в Хойникском р. Гомельской обл., ряд., погиб 28.6.1944 г.

РЕПРИНЦЕВ Алексей Михайлович, ст. лейтенант.

РУТТО Андрей Андреевич, р. в 1909 г., ряд.

РЫМЗИН Иван Иванович, р. в 1912 г. в с. Новоселки Рязанской обл., ст. сержант, погиб 8.4.1944 г.

САВИН Иван Лукич, р. в 1920 г. в д. Садовое Сталинградской обл., ряд., погиб 8.7.1944 г.

САЦУРА Владимир Васильевич, р. в 1910 г., ряд., погиб 7.7.1944 г.

СТАСЕВ Петр Архипович, р. в 1908 г. в д. Нивки Тереховского р. Гомельской обл., сержант, погиб 20.5.1943 г.

СУХОРЕВ Василий Сергеевич, ряд.

СЫЧЕВ Сергей Федорович, р. в 1908 г. в д. Буда Хвастовичского р. Калужской обл., ряд., погиб 30.6.1944 г.

ТАРАСОВ Иван Леонтьевич, р. в 1918 г. в д. Невежнино Пензенской обл., сержант, умер от ран 6.7.1944 г.

ТРИШАН Иван Филиппович, мл. лейтенант, умер от ран 8.7.1944 г.

ФАДЕЕВ Иннокентий Семенович, р. в 1920 г. в г. Кахта (Бурятия), мл. сержант, погиб 8.7.1944 г.

ФАМИЛИЕВ Андрей Николаевич, р. в 1920 г.

ФЕДОРЕНКО Петр Иванович, р. в Репкинском р. Черниговской обл., ряд., умер от ран 6.7.1944 г.

ФУРС Григорий Каленикович, р. в д. Савичи Брагинского р., погиб 3.7. 1944 г.

ХАРЛАМОВ Валериан Федорович, р. в 1901 г. в п. Куготкино Ленинградской обл., ряд., погиб 9.7.1944 г.

ХЛЕБИН Николай Савельевич, р. в 1925 г. в д. Бересневка Брагинского р., погиб 26.6. 1944 г.

ЧЕРЕНКОВИЧ Иван Иванович, партизан.

ЧЕРНЕЦКИЙ Август Петрович, ряд.

ЧЕРФУС Борис Менделеевич, р. в 1894 г. в п. Пролетарский Саратовской обл., ул. Арбатская, 140, кв. 1, ряд., погиб 9.9.1944 г.

ЧУРСОВ Афанасий Яковлевич, сержант.

ШИЛОВ Федор Михайлович, р. в 1908 г., ст. сержант.

ШОКИБОЕВ Хатбула, ряд.

ШУМОВ Василий Алексеевич, р. в 1925 г. в д. Бельцы Киржанского р. Владимирской обл.

ПЕТРИКОВСКИЙ СЕЛЬСКИЙ СОВЕТ

ДЕРЕВНЯ МАКАРИЧИ

ГРУЗДЕВ Иван Павлович, р. в 1896 г. в с. Кусен Черниговской обл., ряд., погиб 19.12.1944 г.

КУДРА Иван Леонтьевич, р. в 1900 г. в г. Борисполь Киевской обл., ряд., погиб 19.12.1944 г.

МАЙОРОВ Григорий Егорович, р. в 1895 г. в с. Желохово Перемышльского р. Калужской обл., матрос, погиб 25.11.1944 г.

ФОЕВЦЕВ Михаил Васильевич, р. в 1911 г. в с. Добрынь Климовского р. Брянской обл., ряд., погиб 19.12.1944 г.

ЯКУБОВСКИЙ Борис Константинович, р. в 1895 г. в д. Тивковичи Бобруйского р., ряд., погиб 19.12.1944 г.

ДЕРЕВНЯ ШЕСТОВИЧИ

АКУЛОВ Дмитрий Николаевич, р. в д. Ключи Алапаевского р. Свердловской обл., мл. сержант, погиб 14.3.1944 г.

БАБКИН Игорь Афанасьевич, р. в 1924 г. в г. Свердловск, ул. Куйбышева, 29, кв. 1, мл. сержант, погиб 14.3.1944 г.

БАРАНОВ Митрофан Васильевич, р. в д. Савичи Брагинского р., погиб 11.3. 1944 г.

БЯЧЕНКО Николай Андреевич, ряд.

ВОВК Егор Михайлович, р. в 1923 г. в с. Павловка Репкинского р. Черниговской обл., ряд., погиб 11.3.1944 г.

ГОЛИК Григорий Васильевич, р. в д. Ловинь Репкинского р. Черниговской обл., сержант, погиб 28.2.1944 г.

ЖУКОВ Николай Александрович, ст. лейтенант, погиб 13.3.1944 г.

ЗАЛЕЩУК Василий Юрьевич, р. в 1919 г. в с. Чернатин Городенковского р. Ивано-Франковской обл., ряд., погиб 13.3.1944 г.

ЛИСУН Алексей Прокофьевич, р. в 1897 г. в с. Пушкари Репкинского р. Черниговской обл., ряд., погиб 15.3.1944 г.

ЛУКАШЕНКО Леонид Максимович, р. в 1925 г. в д. Б. Ильиновка Донецкой обл., ул. Садовая, 3, ряд., погиб 26.11.1944 г.

МЕНЯЙЛО Дмитрий Андреевич, р. в 1904 г. в с. Кота Черниговского р., ряд., погиб 14.3.1944 г.

НАДЕИН Иван Андреевич, р. в г. Ровеньки, ст. сержант, погиб 26.3.1944 г.

НЕДОБОЙ Михаил Григорьевич, р. в 1904 г. в г. Киев, погиб 13.3.1944 г.

СУББОТИН Макар Федорович, р. в 1925 г. в д. Апалика Чкаловского р. Горьковской обл., ряд., погиб 7.3.1944 г.

ФАТЬЯНОВ Сергей Иванович, р. в 1924 г. в д. Селище Лешуконского р. Архангельской обл., ефрейтор, погиб 13.3.1944 г.

ШИПЕЧУК Сафрон Иванович, р. в 1922 г. в Новосибирской обл., сержант, погиб 13.3.1944 г.

ПТИЧСКИЙ СЕЛЬСКИЙ СОВЕТ

ДЕРЕВНЯ БАГРИМОВИЧИ

АГАПОВ Сергей Прокофьевич, р. в д. Шолнер-Мутеш Сернурского р. Марийской АССР, ряд., умер от ран 15.1.1944 г.

АКУСОВ Иван Тихонович, р. в д. Б. Слобода Семеновского р. Черниговской обл., погиб 10.1.1944 г.

АЛЬФЕРИН Михаил Филиппович, р. в 1911 г. в д. Юрьевка Рудаевского р. (Мордовия), ряд., погиб 31.1.1944 г.

АЛЬХИМОВИЧ Антон Васильевич, р. в 1921 г. в д. Михайловка Наровлянского р. Гомельской обл., ряд., погиб 19.1.1944 г.

АНДРЕЕНКОВ Василий Иванович, р. в д. Парафиевка Ичнянского р. Черниговской обл., ряд., погиб 16.1.1944 г.

АНТИПЕНКО Василий Степанович, р. в 1906 г. в д. Остров Овручского р. Житомирской обл., ряд., погиб 3.2.1944 г.

АРЕФЖАНОВ Талих Ханнимович, р. в 1917 г. в г. Ташкент, ряд., погиб 15.1.1944 г.

АСКАРОВ Самгула Мухмадулович, р. в д. Юлдаш Мелеузовского р. (Башкирия), ряд., погиб 15.1.1944 г.

БАДАРДИНОВ Харыс, р. в 1925 г. в д. Новомушта Краснокамского р. (Башкирия), ряд., погиб 3.2.1944 г.

БАРАНОВСКИЙ Василий Григорьевич, р. в д. Забережница Лельчицкого р., погиб 10.1.1944 г.

БАРАНОВСКИЙ Дмитрий Алексеевич, р. в 1918 г. в д. Дубровка Ельского р. Гомельской обл., ряд., погиб 20.1.1944 г.

БИБИТОВ Мусурман, р. в 1897 г. в Денаусском р. Сурхандарьинской обл., ряд., погиб 3.2.1944 г.

БОРОЗДКИН Павел Николаевич, р. в 1912 г. в д. Давыдово Ярославского р., ряд., погиб 15.1.1944 г.

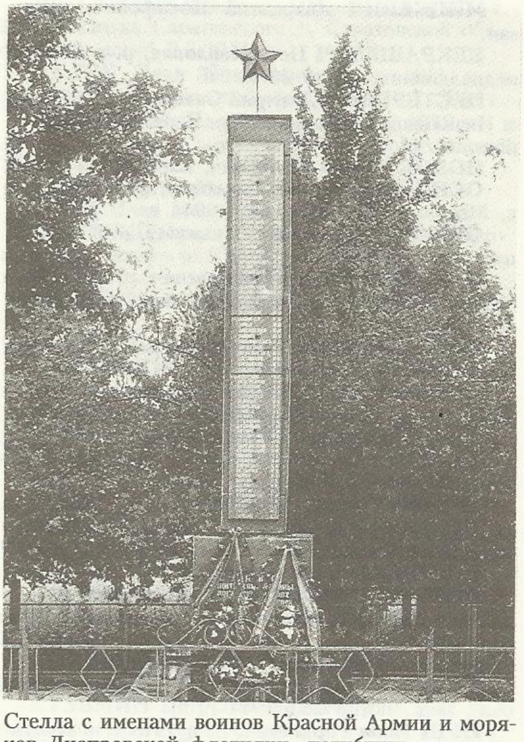

Стелла с именами воинов Красной Армии и моряков Днепровской флотилии, погибших при освобождении д. Багримовичи

БУРДАЙ Василий Павлович, р. в д. Васьковцы Сребнянского р. Черниговской обл., ряд., погиб 15.1.1944 г.

БЫКОВ Иван Федорович, р. в д. Киш-Миши Курданского р. Джамбульской обл., сержант, погиб 15.1.1944 г.

ВАСЬКОВСКИЙ Василий Григорьевич, р. в 1918 г. в д. Синицыно Лельчицкого р. Гомельской обл., ряд., погиб 20.1.1944 г.

ВЕТЕР Николай Сергеевич, р. в д. Прохоры Борзнянского р. Черниговской обл., сержант, погиб 3.2.1944 г.

ВОРОНОЙ Адам Ефимович, р. в 1923 г. в д. Ломыш Хойникского р., погиб 20.1.1944 г.

ГЕРМАНЧУК Василий Степанович, р. в 1908 г. в д. Оля Полесского р. Киевской обл., ряд., погиб 20.1.1944 г.

ГИРФАНОВ Виндон Розанович, р. в 1923 г. в д. Мало-Балиево Белибеевского р., (Башкирия), ряд., погиб 14.1.1944 г.

ГОНЧАРОВ Иван Николаевич, р. в 1909 г. в д. Самарка Самарского р. Восточно-Казахстанской обл., мл. лейтенант, погиб 13.1.1944 г.

ГОРБ Михаил Федорович, р. в д. Васьковцы Сребнянского р. Черниговской обл., ряд., погиб 15.1.1944 г.

ГРИБАНОВ Николай Петрович, р. в д. Бочевино Воскресенского р. Московской обл., сержант, погиб 15.1.1944 г.

ГРИГОРЯН Сурен, р. в 1920 г. в г. Сисиан (Армения), ряд., погиб 12.2.1944 г.

ДАЙНЕКА Филипп Максимович, р. в 1920 г. в д. Пружинищи Октябрьского р. Гомельской обл., старшина, погиб 20.1.1944 г.

ДЕВИЦКИЙ Иван Петрович, ряд., погиб 14.1.1944 г.

ДЖАНОШВИЛИ Илья Яковлевич, р. в 1903 г. в д. Коломкино Пашкечинского р. (Грузия), ряд., погиб 3.2.1944 г.

ДОРОШЕНКО Карп Борисович, р. в 1911 г. в Апанасенском р. Ставропольского края, сержант, погиб 15.1.1944 г.

ДУРТЬ Василий Иванович, р. в 1925 г. в Архангельской обл., погиб 3.2.1944 г.

ЕЛФУШИН Иван Прокофьевич, р. в 1925 г. в д. Рус-Давыдово Кочкуровского р. (Мордовия), ст. сержант, погиб 31.1.1944 г.

ЕРЕМЕНКО Анатолий Борисович, р. в 1913 г. в г. Ворошиловск, ряд., погиб 15.2.1944 г.

ЕРЕМЕНКО Федос Данилович, р. в 1903 г. в д. Завойть Наровлянского р. Гомельской обл., ряд., погиб 3.2.1944 г.

ЕРИН Александр Моисеевич, р. в 1905 г. в г. Наровля, ряд., погиб 20.1.1944 г.

ЕРМАКОВ Василий Иванович, р. в 1902 г. в Кировском р. Талды-Курганской обл., ряд., погиб 3.2.1944 г.

ЕРМОЛАЕВ Николай Алексеевич, р. в г. Серов Свердловской обл., ряд., погиб 23.2.1944 г.

ЕСИН Дмитрий Евдокимович, р. в г. Чистополь, мл. сержант, погиб 11.2.1944 г.

ЕСИПЕНКО Петр Васильевич, р. в д. Савенки Менского р. Черниговской обл., ряд., погиб 15.1.1944 г.

ЕЩЕНКО Иван Федорович, р. в 1895 г. в Меркенском р. Джамбульской обл., ряд., погиб 15.1.1944 г.

ЗАХАРЧУК Иосиф Аверьянович, р. в 1903 г. в д. Попинки Шепетовского р. Хмельницкой обл., лейтенант, погиб 15.1.1944 г.

ИВАНЕЦ Иван Васильевич, р. в 1924 г. в Репкинском р. Черниговской обл., ряд., погиб 14.1.1944 г.

ИВАНОВ Исай Абрамович, р. в 1913 г. в г. Дальнереченск Приморского края, ряд., погиб 3.2.1944 г.

ИВАНЦОВ Михаил Александрович, р. в 1905 г. в д. Полесское Полесского р. Киевской обл., ряд., погиб 20.1.1944 г.

ИСМАГУЛОВ Нахун, р. в 1903 г. в д. Басур Натвинского р. Кустанайской обл., ряд., погиб 15.1.1944 г.

КАЗАК Степан Францевич, р. в 1922 г. в д. Головчицы Гомельской обл., ряд., погиб 31.1.1944 г.

КИРЮШКИН Григорий Степанович, р. в 1904 г. в г. Ачинск, погиб 15.1.1944 г.

КЛИМОВ Иван Андреевич, р. в 1913 г. в д. Саратовка Тульской обл., ряд., погиб 3.2.1944 г.

КОВАЛЕНКО Митрофан Михайлович, р. в 1921 г. в д. Скородное Ельского р. Гомельской обл., ряд., погиб 31.1.1944 г.

КОЖАЕВ Илья Бокович, р. в 1921 г. в д. Малогобие Куричского р. (Кабардино-Балкария), ряд., погиб 3.2.1944 г.

КОЖЕВНИКОВ Андрей Карпович, р. в Троицком с/с Кореневского р. Курской обл., ряд., погиб 14.1.1944 г.

КОЗЛОВ Михаил Данилович, р. в 1909 г. в Полтавской обл., старшина, погиб 15.1.1944 г.

КОНДРАТЕНКО Даниил Павлович, р. в 1907 г. в д. Теренцы Чернобыльского р. Киевской обл., ряд., погиб 31.1.1944 г.

КОНЮХ Василий Васильевич, р. в 1904 г. в д. Межелеска Житомирской обл., ряд., погиб 3.2.1944 г.

КОПЫТОВ Иннокентий Павлович, р. в 1919 г. в п. Свирский Иркутской обл., старшина, погиб 17.1.1944 г.

КОСТИН Николай Павлович, р. в 1903 г. в г. Ташкент, мл. сержант, погиб 15.1.1944 г.

КОТЛЯРЧУК Александр Михайлович, р. в 1910 г. в д. Воля Полесского р. Киевской обл., ряд., погиб 19.1.1944 г.

КРАВЧЕНКО Петр Трофимович, р. в 1910 г. в д. Караси Полесского р. Киевской обл., ряд., погиб 3.2.1944 г.

КРИВЕНОК Алексей Назарович, р. в д. Стародубье Чернобыльского р. Киевской обл., ряд., погиб 3.2.1944 г.

КРИВЕНОК Макар Андреевич, р. в 1913 г. в д. Шепеличи Чернобыльского р., ряд., погиб 3.2.1944 г.

КРИСАЛОВ Иван Никифорович, р. в 1905 г. в д. Борки Черниговской обл., ряд., погиб 22.1.1944 г.

ЛАПА Алексей Григорьевич, р. в д. Скородное Ельского р., погиб 19.1.1944 г.

ЛИТВИН Митрофан Андреевич, р. в д. Чере-

М. А. Кривенок

вачи Чернобыльского р., ряд., погиб 20.1.1944 г.

ЛИТОШ Митрофан Андреевич, р. в 1903 г. в д. Черевачи Чернобыльского р., ряд., погиб 20.1. 1944 г.

ЛОСЬ Михаил Дмитриевич, р. в 1911 г. в д. Скородное Ельского р. Гомельской обл., ряд., погиб 21.1.1944 г.

МАКАРЕНКО Дмитрий Александрович, р. в 1916 г. в д. Варовка Наровлянского р. Гомельской обл., сержант, погиб 20.1.1944 г.

МАКАРЕНКО Иван Миронович, р. в 1896 г. в д. Киров Наровлянского р. Гомельской обл., ряд., погиб 3.2.1944 г.

МАКСИМЕНКО Никифор Семенович, ряд., погиб 14.1.1944 г.

МАЛИНОВСКИЙ Алексей Карпович, ряд., погиб 11.1.1944 г.

МАРУСЕВ Николай Иванович, р. в г. Москва, ряд., погиб 15.1.1944 г.

МАТВЕЕВ Иван Иосифович, р. в 1905 г. в г. Москва, ст. сержант, погиб 15.1.1944 г.

МЕЛЬНИК Ефим Филиппович, р. в 1919 г. в д. Ново-Шория Народичского р. Житомирской обл., ряд., погиб 20.1.1944 г.

МЕЛЬНИК Филипп Ефимович, р. в д. Шарно Овручского р. Житомирской обл., ряд., погиб 20.1.1944 г.

МОЛОТ Иван Владимирович, р. в 1910 г. в д. Велиповесть Репкинского р. Черниговской обл., ряд., погиб 3.2.1944 г.

МОРОЗ Григорий Макарович, р. в 1903 г. в д. Лапутьки Чернобыльского р. Киевской обл., ряд., погиб 31.1.1944 г.

МУКО Михаил Емельянович, р. в 1904 г. в д. Н. Рудня Житомирской обл., ряд., погиб 3.2.1944 г.

МУХАМЕДЫШЕВ Минади, р. в 1904 г. в д. Нарадам (Татария), ряд., погиб 15.1.1944 г.

НАГОРНЫЙ Павел Фомич, р. в 1912 г. в Алма-Атинской обл., погиб 12.1.1944 г.

НАСАРДЫКОВ Джурат, р. в 1906 г. в д. Нариманово Ошской обл., ряд., погиб 20.1.1944 г.

НЕКРАСОВ Павел Дмитриевич, р. в 1912 г. в д. Черкасы Каменского р. Тульской обл., ст. сержант, погиб 30.1.1944 г.

НОВИК Матвей Юрьевич, р. в 1903 г. в д. Днепровское Черниговского р., ряд., погиб 3.2.1944 г.

НЮНЬКО Александр Федосеевич, р. в 1924 г. в д. Толстый Лес Чернобыльского р., ряд., погиб 3.2.1944 г.

ОЛЕЩЕНКО Василий Афанасьевич, р. в д. Киселевка Менского р. Черниговской обл., ряд., погиб 14.1.1944 г.

ОЛИФЕР Григорий Васильевич, р. в 1897 г. в д. Горностайполь Чернобыльского р., ряд., погиб 19.1.1944 г.

ОРЕЛ Александр Андреевич, р. в 1899 г. в г. п. Народичи Житомирской обл., ряд., погиб 3.2.1944 г.

ПАНФИЛЕНКО Лазарь Самойлович, р. в д. Шарин Ельского р., погиб 18.1.1944 г.

ПАНЧЕНКО Алексей Егорович, р. в 1910 г. в д. Черный Лес Буденовского р. Ставропольского края, сержант, погиб 21.1.1944 г.

ПАСЕЧНИК Иван Павлович, р. в 1925 г. в Саратовской обл., ряд., погиб 21.1.1944 г.

ПЕЧУРА Федос Петрович, р. в 1903 г. в д. Черевачи Чернобыльского р., ряд., погиб 20.1.1944 г.

ПИНЧУК Матвей Максимович, р. в 1916 г. в д. Бурковка Коронского р. Ставропольского края, ряд., погиб 2.2.1944 г.

ПОЖЕЛЮК Иосиф Тимофеевич, р. в 1914 г. в ст. Попутная Отрадненского р. Краснодарского края, ряд., погиб 14.1.1944 г.

ПОГОДИН Иван Петрович, р. в 1906 г. в д. Гаютино Плехановского р. Ярославской обл., ряд. погиб 12.1.1944 г.

ПОПОВ Максим Васильевич, р. в 1925 г., мл. сержант, погиб 29.1.1944 г.

ПРЕСНОВ Иван Меркулович, р. в 1902 г. в Саратовской обл., сержант, погиб 15.1.1944 г.

ПРОКОПЕНКО Иван Петрович, р. в д. Власовка Ичнянского р. Черниговской обл., ряд., погиб 15.1.1944 г.

ПРОКОПЕНКО Иван Степанович, р. в 1911 г. в д. Ротощи Чернобыльского р., ряд., погиб 20.1.1944 г.

ПУНЕГОВ Егор Степанович, р. в 1925 г. в д. Сталино Сысольского р. (Республика Коми), сержант, погиб 15.1.1944 г.

РУЗАНОВ Иван Емельянович, р. в Вознесенском р. Горьковской обл., погиб 15.1.1944 г.

РУСАЛЕВ Александр Иванович, п. в 1914 г. в Камбарском р. (Удмуртия), ст. сержант, погиб 15.1.1944 г.

САВЕНОК Иван Григорьевич, р. в 1912 г. в д. Вязок Брагинского р. Гомельской обл., ряд., погиб 15.1.1944 г.

САВЕНОК Иван Яковлевич, р. в 1900 г. в д. Нова-Сипиничи Киевской обл., ряд., погиб 20.1.1944 г.

САВЧЕНКО Яков Дмитриевич, р. в 1893 г. в д. Майдан Наровлянского р. Гомельской обл., ряд., погиб 3.2.1944 г.

САДОВСКИЙ Григорий Иванович, р. в 1925 г. в г. Артемовск Донецкой обл., ст. сержант, погиб 2.2.1944 г.

САМАНОВ Батыр, р. в 1920 г. в д. Манор Джакурганского р. Самаркандской обл., ряд., погиб 21.1.1944 г.

САННИКОВ Иван Гаврилович, р. в 1913 г.

в д. Тарасовка Мытищинского р. Московской обл., ряд., погиб 21.1.1944 г.

САРХОДЖИЕВ Хасым, р. в 1911 г. в Ташкентском р., ряд., погиб 21.1.1944 г.

САЖУЛО Дмитрий Аверьянович, р. в 1922 г. в д. Андреевка Ичнянского р. Черниговской обл., ряд., погиб 15.1.1944 г.

СЕВЕРЧУК Степан Леонтьевич, р. в 1906 г. в д. Буланки Народичского р. Житомирской обл., ряд., погиб 30.1.1944 г.

СЕМАК Григорий Иванович, р. в д. Петрушевка Ичнянского р. Черниговской обл., ряд., погиб 16.1.1944 г.

СЕНИЧКИН Афанасий Карпович, р. в 1904 г. в Бадмайском с/с Манского р. Красноярского края, ряд., погиб 15.1.1944 г.

СЕРЖАН Яков Антонович, р. в 1898 г. в д. Давляды Наровлянского р. Гомельской обл., ряд., погиб 3.2.1944 г.

СЕРОВАТКО Иван Васильевич, р. в 1902 г. в д. Горностайполь Чернобыльского р., ряд., погиб 20.1.1944 г.

СИДОРЕНКО Сергей Прокофьевич, р. в 1900 г. в д. Шепеличи Чернобыльского р., ряд., погиб 30.1.1944 г.

СИРОЖ Петр Никифорович, р. в 1907 г. в г. Полесское Киевской обл., погиб 19.1.1944 г.

СИТНИКОВ Николай Иванович, р. в 1925 г. в г. Яхрома, погиб 21.1.1944 г.

СЛИПЕЦ Василий Андреевич, р. в д. Крупичполь Ичнянского р. Черниговской обл., ряд., погиб 15.1.1944 г.

СТЕПАНОВ Николай Иванович, р. в 1924 г. в д. Нефедово Истринского р. Московской обл., ряд., погиб 20.1.1944 г.

СТЕПАНЮК Григорий Максимович, р. в 1914 г. в д. Григорьевка Нежинского р. Черниговской обл., ряд., погиб 3.2.1944 г.

СУЖАНОВ Буран, р. в 1922 г. в к-зе Кирова Бухарской обл., ряд., погиб 16.1.1944 г.

ТАНЧУК Алексей Федорович, р. в 1918 г. в Рассохинском р. Воронежской обл., ряд., погиб 16.1.1944 г.

ТАРАРА Николай Ефимович, р. в 1924 г. в д. Чунсковка Ичнянского р. Черниговской обл., старшина, погиб 14.1.1944 г.

ТАТАРИНОВ Николай Иванович, р. в 1913 г. в Винеловском с/с Липецкого р. Липецкой обл., ст. сержант, погиб 15.1.1944 г.

ТЕРЕЩЕНКО Николай Михайлович, р. в 1915 г. в Ельском р. Гомельской обл., ряд., погиб 31.1.1944 г.

ТИХОМИРОВ Рюрик Александрович, р. в г. Чистополь, мл. сержант, погиб 11.2.1944 г.

ТАРГОНСКИЙ Евтихий Иванович, р. в 1898 г. в д. Синицкое Поле Лельчицкого р. Гомельской обл., ряд., погиб 3.2.1944 г.

УСМАНОВ Раис Исаакович, р. в 1923 г. в г. Казань, ряд., погиб 15.1.1944 г.

ФИЛИН Порфирий Севастьянович, р. в 1912 г. в д. Кобылино Балаховского р. Орловской обл., ряд., погиб 3.2.1944 г.

ХАБАРОВ Николай Павлович, р. в 1925 г. в д. Красная Горка Котласского р. Архангельской обл., ряд., погиб 31.1.1944 г.

ХАЛИВАРОТОВ Иван Николаевич, р. в Гвардейском р. Алтайского края, погиб 16.1.1944 г.

ХАРЧЕНКО Василий Иванович, р. в 1915 г. в д. Арант Иванковского р. Киевской обл., ряд., погиб 19.1.1944 г.

ЦИМОШИН Иван Ксенофонтович, р. в 1917 г. в д. Беровин Каменского р. Ростовской обл., ряд., погиб 25.1.1944 г.

ЧЕРНЯ Иван Владимирович, р. в д. Васьковцы Сребнянского р. Черниговской обл., ряд., погиб 16.1.1944 г.

ЧЕТЫРКО Николай Петрович, р. в 1908 г. в Гомельской обл., ряд., погиб 3.2.1944 г.

ШУБИЧ Григорий Кузьмич, р. в 1912 г. в д. Вишеньки Ельского р., погиб 3.2.1944 г.

ШУМЯТЬКО Аркадий Николаевич, р. в 1918 г. в д. Княжное Халтуринского р. Кировской обл., ряд., погиб 31.1.1944 г.

ЩЕГЛОВ Василий Михайлович, р. в д. Ягодное Куйбышевской обл., ряд., погиб 15.1.1944.

ЭНЗЕЛЬТ Александр Иванович, р. в 1917 г. в д. Машково Даниловского р. Ярославской обл., ряд., погиб 3.2.1944 г.

ЮЛЬЧИЕВ, р. в 1904 г. в Балакчинском р. Андижанской обл., ряд., погиб 3.2.1944 г.

ЮРЛОВ Николай Иванович, р. в 1925 г. в п. Красный Октябрь Волгоградской обл., ряд., погиб 3.2.1944 г.

ЯКУНИН Евстигней Матвеевич, р. в 1903 г. в Рязанской обл., ряд., погиб 3.2.1944 г.

ЯЦКО Михаил Емельянович, р. в д. Н. Рудня Овручского р. Житомирской обл., ряд., погиб 3.2.1944 г.

ДЕРЕВНЯ ПТИЧЬ

АЛЕКСЕЕНКО Федор Кириллович, р. в 1923 г. в д. Гребля Полесского р. Киевской обл., ряд., погиб 24.1.1944 г.

БАЛТАЕВ Сали, р. в д. Чикирчи Хивинского р. Хорезмской обл., ряд., погиб 4.4.1944 г.

БЕЛОГЛАЗОВ Василий Иванович, р. в д. Ежевка Романовского р. Саратовской обл., сержант, погиб 13.5.1944 г.

БОБКОВ Александр Петрович, р. в г. Сызрань, сержант, погиб 31.1.1944 г.

БОНДАРЬ Владимир Иосифович, р. в 1908 г. в д. Тульговичи Хойникского р. Гомельской обл., ряд., погиб 1.2.1944 г.

БРАЙ Александр Данилович, р. в 1919 г. в Репкинском р. Черниговской обл., ряд., погиб 1.2.1944 г.

БИЦАЙ Александр Борисович, р. в 1924 г. в д. Грибов Репкинского р. Черниговской обл., ряд., погиб 2.2.1944 г.

БУГАЙ Максим Васильевич, р. в 1924 г. в д. Полит-Рудня Тупичевского р. Черниговской обл., ряд., погиб 2.2.1944 г.

ВОЛОЩЕНКО Кузьма Власович, р. в п. Роя Марьинского р. Донецкой обл., мл. лейтенант, погиб 17.1.1944 г.

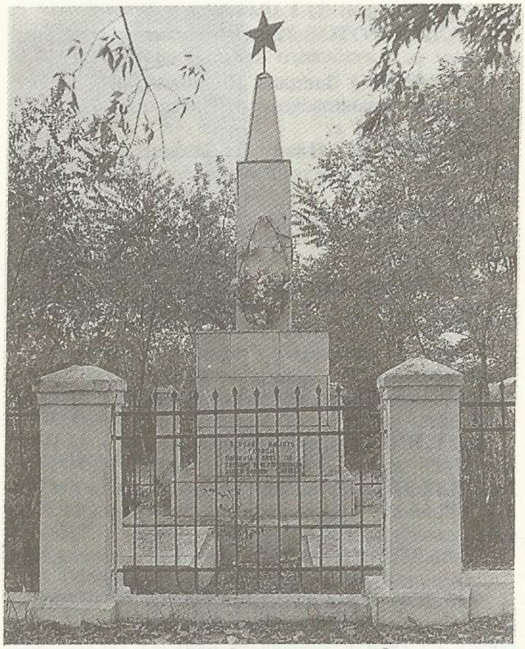

Братская могила воинов Красной Армии и партизан в д. Птичь

ВЕТЕР Николай Сергеевич, р. в д. Прохоры Борзнянского р. Черниговской обл., сержант, погиб 3.2.1944 г.

ВЛАДИМИРОВ Леонид Петрович, р. в 1915 г. в д. Куровское Московской обл., мл. лейтенант, погиб 3.2.1944 г.

ВОЛКОВ Александр Петрович, р. в 1907 г. в г. Сызрань Куйбышевской обл., ряд., погиб 1.2.1944 г.

ВОРДАНОВ Виктор Михайлович, р. в 1925 г. в г. Москва, ряд., погиб 1.2.1944 г.

ГАРМАШОВ Иван Семенович, р. в 1913 г. в Кзыл-Ординском р. (Казахстан), ряд., погиб 1.2.1944 г.

ГОЛОВИН Владимир Александрович, р. в 1925 г. в д. Кривец Новодеревеньковского р. Орловской обл., ряд., погиб 1.2.1944 г.

ГОРБАЧ Даниил Кириллович, р. в 1906 г. в Киевской обл., ряд., погиб 24.1.1944 г.

ЕВДОКИМОВ Илья Евдокимович, р. в 1923 г. в д. Каня Звениговского р. (Марийская обл.), ряд., погиб 3.2.1944 г.

ЕВТЕЕВ Михаил Дмитриевич, р. в 1925 г. в Горьковской обл., ряд., погиб 31.1.1944 г.

ЕРМОЛЕНКО Прокофий Петрович, р. в 1904 г. в д. Поталиевка Киевской обл., ряд., погиб 22.1.1944 г.

ЗАХАРОВ Авенир Захарович, р. в 1900 г. в д. Текешево Урмарского р. (Чувашия), ряд., погиб 1.2.1944 г.

ИВАНОВ Константин Иванович, р. в 1912 г. в г. Чебоксары, лейтенант, погиб 1.2.1944 г.

КОВАЛЕНКО Григорий Фетисович, р. в 1894 г. в д. Шевченко Киевской обл., ряд., погиб 22.1.1944 г.

КОВАЛЕНКО Илья Леонтьевич, р. в д. Стахово Репкинского р. Черниговской обл., ряд., погиб 1.2.1944 г.

КОСТУНОВ Василий Терентьевич, р. в 1902 г. в д. Губичи Буда-Кошелевского р. Гомельской обл., лейтенант, погиб 22.1.1944 г.

КОСТЮШЕНКО Павел Владимирович, р. в Киевской обл., ряд., погиб 8.2.1944 г.

КУРБАНОВ Тиль, р. в 1923 г. в к-зе «Схунбабаев» Самаркандской обл., погиб 1.2.1944 г.

КУРИЛЕЦ Николай Иванович, р. в 1922 г. в д. Перки Черниговского р., погиб 1.2.1944 г.

ЛАПА Алексей Григорьевич, ряд., погиб 19.1. 1944 г.

ЛАПУТЬКО Леонтий Михайлович, р. в 1912 г. в д. Ротичи Чернобыльского р., ряд., погиб 22.1.1944 г.

ЛИТВИН Василий Львович, р. в 1921 г. в д. Вербич Репкинского р. Черниговской обл., ряд., погиб 21.2.1944 г.

ЛУКЬЯНОВ Михаил Карпович, ряд., погиб 3.2.1944 г.

ЛУНЕВ Сергей Максимович, р. в 1910 г. в д. Ефимово Ленинского р. Тульской обл., сержант, погиб 4.7.1944 г.

МАКСИМЕНКО Никифор Семенович, ряд., погиб 14.1.1944 г.

МАКУШОВ Константин Васильевич, р. в Александров-Заводском р. Читинской обл., ст. сержант, погиб 31.1.1944 г.

МАЛИНОВСКИЙ Алексей Макарович, р. в 1925 г. в д. Скрелище Мантуровского р. Костромской обл., ряд., погиб 11.10.1944 г.

МАЛИНОВСКИЙ Андрей Иванович, р. в 1913 г. на х. Петровский Киевской обл., ряд., погиб 22.2.1944 г.

МАЛИНОВСКИЙ Станислав Владимирович, р. в 1924 г. в д. Грушевка Наровлянского р. Гомельской обл., ряд., погиб 2.2.1944 г.

МАСТЕРОВ Петр Антонович, р. в г. Брянск, сержант, погиб 4.4.1944 г.

МИЛЮКОВ Иван Иосифович, р. в 1925 г. а к-зе «Серп и Молот» Тамбовской обл., ряд., погиб 30.1.1944 г.

А. Б. Бицай

М. М. Науменко

МИХЕД Михаил Антонович, р. в 1914 г. в д. Тульговичи Хойникского р. Гомельской обл.

МОРОЗ Григорий Макарович, р. в 1903 г. в д. Лапутьки Чернобыльского р., ряд., погиб 20.1. 1944 г.

НАУМЕНКО Михаил Моисеевич, р. в д. Елино Щорского р. Черниговской обл., сержант, погиб 13.2.1944 г.

НЕЧАЕВ Степан Иванович, р. в 1903 г. в д. Федоровка Рязанской обл., погиб 1.2.1944 г.

НОВИК Матвей Юрьевич, р. в д. Днепровское Черниговского р., ряд., погиб 3.2.1944 г.

ОВЧИННИКОВ Петр Михайлович, р. в 1916 г. в д. Киселево Саратовской обл., сержант, погиб 22.1.1944 г.

ОСКАРОВ Самигулла Мухамадулович, р. в Нурдовлетовском с/с Мелеузовского р. (Башкирия), ряд., погиб 15.1.1944 г.

ПАРИНОВ Александр Максимович, р. в д. Забугорское Новоусманского р. Воронежской обл., ряд., погиб 10.2.1944 г.

ПЛЮЩ Дмитрий Кузьмич, р. в д. Чернотичи Сосницкого р. Черниговской обл., ряд., погиб 4.4.1944 г.

ПОДЫМОВ Василий Федорович, р. в 1915 г. в д. Матвеевка Абдулинского р. Оренбургской обл., лейтенант, погиб 21.1.1944 г.

ПОНЯТОВСКИЙ Юрий Леонидович, р. в г. Бугульма, мл. сержант, погиб 11.10.1944 г.

ПРИХОДЬКО Н. Г.

РЕБЕНКО Аксентий Алексеевич, р. в д. Куликовка Тупичевского р. Черниговской обл., ряд., погиб 3.2.1944 г.

СЕРГИЕНКО Иван Николаевич, р. в 1915 г. в Киевской обл., ряд., погиб 22.1.1944 г.

СОЛЯНИК Семен Петрович, ряд., погиб 25.1. 1944 г.

ТАРАСЕВИЧ Ефим Васильевич, р. в 1912 г. в д. Борки Житковичского р. Гомельской обл., партизан, погиб 1.2.1944 г.

ТАРАСОВ Алексей Алексеевич, р. в 1916 г., комиссар 132-го отряда 130-й партизанской бригады, погиб 4.11.1942 г. при взрыве моста через р. Птичь.

ТОПЧАН Иван Антонович, р. в 1923 г. в г. Полесское Киевской обл., погиб 24.1.1944 г.

ТОЧИЛИН Алексей Ксенофонтьевич, р. в 1908 г. в д. Пальцево Бабаевского р. Вологодской обл., мл. лейтенант, погиб 28.2.1944 г.

ТРОФИМЧУК Иван Ананьевич, р. в 1922 г. в д. Туничи Овручского р. Житомирской обл., ряд., погиб 2.2.1944 г.

УСМАНОВ Роне Искакович, р. в г. Казань, ряд., погиб 15.1.1944 г.

УСТЮЖАНИН Григорий Иванович, р. в г. Катайск Курганской обл., ряд., погиб 3.2.1944 г.

ФЕЩЕНКО Василий Николаевич, р. в 1924 г. в г. п. Народичи Житомирской обл., ряд., погиб 24.1.1944 г.

ХРОМЕНКО Александр Николаевич, р. в 1924 г. в д. Ивашковка Тупичевского р. Черниговской обл., погиб 30.1.1944 г.

ШАЖАНОВ Тихон Павлович, р. в 1901 г. в Орловской обл., ряд., погиб 22.1.1944 г.

ШЕЛЕСТ Иван Семенович, ряд., погиб 2.2. 1944 г.

ЩЕЛОКОВ Николай Петрович, р. в 1920 г. на ст. Рубцовск Чарчского р. Алтайского края, мл. сержант, погиб 11.10.1944 г.

ЮРИНСКИЙ Степан Романович, р. в 1899 г. в д. Еловка Иркутской обл., ряд., погиб 1.2.1944 г.

ЯБЛОНЦЕВ Иосиф Михайлович, р. в 1910 г. в Иркутской обл., сержант, погиб 14.1.1944 г.

ДЕРЕВНЯ ХУСНОЕ

В центре деревни — братская могила 866 воинов Красной Армии и партизан. Среди погибших — солдаты и офицеры 9-го гвардейского стрелкового корпуса 61-й армии, которые погибли в тяжелых боях в январе — феврале 1944 г.

В 1966 г. на могиле установлен памятник.

АВДЕЕНКО Михаил Григорьевич, р. в д. Мокши Хойникского р., ряд., погиб 6.2.1944 г.

АЙНЕТДИНОВ Ибрагим Измайлович, р. в 1916 г. в д. Н. Могалей Краснооктябрьского р. Горьковской обл., ст. сержант, погиб 8.2.1944 г.

АЛЕКСАНДРОВ Константин Иванович, р. в

Братская могила воинов Красной Армии и партизан в д. Хусное