1941

1945

ІШЛА ВАЙНА НАРОДНАЯ...

Вайна грымела недзе далёка на захадзе, але трывога адчувалася і тут, у пакуль яшчэ далёкім тыле. Ужо ў панядзелак 23 чэрвеня пачалася мабілізацыя. Каля ваенкаматаў у Петрыкаве і ў Капаткевічах ігралі гармонікі, плакалі і смяяліся людзі, адпраўляліся да чыгункі ў Муляраўцы каманды. Ніхто не ведаў, не мог здагадацца і прадбачыць, якія выпрабаванні чакаюць усіх у бліжэйшы час... Двор сярэдняй школы ў Петрыкаве быў перапоўнены мабілізаванымі, вакол тоўпіліся бацькі, родныя, знаёмыя. Адчувалася трывога і напружанасць, але панікі не было. Людзі прагна лавілі навіны, апошнія звесткі з фронту, распытвалі бежанцаў з заходніх абласцей Беларусі, якім давялося перажыць шмат гора, што прынесла вайна. Людзі ішлі на працягу сутак, пешшу, часта з анухшымі нагамі, галодныя, але і тут не затрымліваліся, імкнуліся адысці як мага далей ад пекла вайны, у якім ужо давялося пабываць...

24 чэрвеня ў Петрыкаве праходзіла нарада раённага актыву. У зале Дома культуры сабраліся людзі розных прафесій і ўзростаў, вясковыя жыхары крыху спазніліся. На сцэну падняўся каржакаваты дзядок з ордэнам Чырвонага Сцяга на грудзях.

— Я звяртаюся да вас як стары салдат,— пакаціўся па зале гучны і бадзёры голас.— Абараняйце нашу краіну так, як мы абаранялі яе ў грамадзянскую. Біце фашыстаў усюды. Чуеце? Яны набліжаюцца да Пінска. Паўзуць да нас...

— Гэта ж дзед Талаш,— пранеслася па зале.

Васіль Ісакавіч стаяў не за трыбунай, а перад прэзідыумам. Звяртаўся да прысутных на сваёй паляшуцкай мове, часам узмахваў рукой. Гаварыў проста, зразумела, словы яго краналі душу кожнага, хто прысутнічаў. Здавалася, вось сыйдзе дзед са сцэны і павядзе ўсіх за сабою, як у грамадзянскую вайну...

Увечары адбыўся пленум райкома партыі. Было прынята рашэнне аб стварэнні знішчальнага батальёна з ліку партыйна-савецкага актыву і старых камуністаў, арганізаваны савет па эвакуацыі. Старшынёй яго прызначаны начальнік раённага аддзела НКУС маёр Жукаў, членамі — старшыня гарсавета Яфім Зарэцкі і народны суддзя Сапажынскі. Кіраўнікі калгасаў, МТС, прадпрыемстваў азнаёміліся з планам эвакуацыі матэрыяльных каштоўнасцей і людзей. Эвакуацыя праходзіла з вялікімі цяжкасцямі. Чыгунка была перагружана ваеннымі эшалонамі, над цягнікамі кружыліся фашысцкія сцярвятнікі, бамбілі і расстрэльвалі іх. Усё ж значную колькасць дзяржаўнай маёмасці, жывёлу ўдалося выратаваць. Мікалай Шамрыла, Васіль Налецька, Вольга Налецька з калгаса «Сейбіт» даставілі ў Курскую вобласць 220 галоў жывёлы.

Батальён, створаны сіламі партыйна-савецкіх работнікаў, нёс вартавую службу ў раёне, сачыў за парадкам у го-

радзе, на мабілізацыйным пункце, узяў пад кантроль плаўсродкі на Прыпяці. Усе аўтамашыны былі мабілізаваны для фронту. Каля трыццаці аўтамашын замацавалі за 110-м медсанбатам 75-й стралковай дывізіі. У горадзе была сфарміравана група народнага апалчэння ў колькасці 60 чалавек непрызыўнога ўзросту, у асноўным з ліку рабочых суднаверфі і цагельнага завода. Яны займаліся рамонтам дарог і мастоў па шляху перамяшчэння нашых войск.

Выключную пільнасць у першыя дні вайны праяўлялі работнікі аддзела ўнутраных спраў. На чацвёрты дзень вайны ўвечары ў Петрыкаў прыбыла аўтамашына, у якой ехалі пяць камандзіраў Чырвонай Арміі ў званні ад лейтэнанта да маёра. Аўтамашына спынілася па вуліцы Чырвонаармейскай супраць дома сакратара райкома партыі Варгаўціка. У гэты час патрульную службу нёс лейтэнант міліцыі Семяніцкі. Нешта ў паводзінах вайскоўцаў яму здалося падазроным, і з дапамогай таварышаў ён затрымаў «афіцэраў», якія аказаліся фашысцкімі дыверсантамі.

Баявыя дзеянні ў гэтым раёне Беларусі пачаліся значна пазней, толькі ў другой палове ліпеня, калі ў іншых напрамках нямецка-фашысцкія войскі прарваліся ўжо далёка на ўсход. Гітлераўскія стратэгі яшчэ з часоў першай сусветнай вайны засцерагаліся цяжкапраходных Пінскіх балот, дзе назаўсёды спыніўся фронт імперыялістычнай вайны, і спланавалі свае асноўныя ўдары па поўдзень, галоўным чынам на поўнач ад Палесся, пакінуўшы гэты, як яны лічылі, другарадны ў стратэгічных адносінах раён у сваім глыбокім тыле.

75-я стралковая дывізія 4-й арміі, якой камандаваў генерал-маёр Нядзвігін, з цяжкімі баямі вырваўшыся з акружэння з-пад Брэста, у сярэдзіне ліпеня заняла абарону на лініі Ленін — Жыткавічы — Тураў. Дывізія панесла вялікія страты, тут яе часці папоўніліся людскімі рэзервамі. У рады чырвонаармейцаў стала і больш 120 петрыкаўчан, прызваных у армію па мабілізацыі. На камандныя і палітычныя пасады ў дывізію было накіравана звыш 100 савецкіх і партыйных работнікаў Палескай вобласці.

У ноч на 22 ліпеня пасля жорсткіх баёў за Жыткавічы байцы 115-га стралковага палка і атрад пагранічнікаў у колькасці больш 200 чалавек вымушаны былі адступіць і заняць пазіцыі на чыгуначнай станцыі Капцэвічы. 34-ы стралковы полк, а таксама частка байцоў 68-га артылерыйскага палка з гарматамі ўзялі кірунак на Петрыкаў. 28-ы полк пераправіўся праз Прыпяць і, прайшоўшы з баямі Тураўскі і Лельчыцкі раёны, заняў абарону на тэрыторыі Асавецкага сельсавета.

Заняўшы пазіцыі каля Капцэвіч, чырвонаармейцы рыхтаваліся да бою. Мясцовыя жыхары былі эвакуіраваны ў лес ва ўрочышча Вірок. У чатырох кіламетрах ад станцыі з правага боку ад дарогі Брынёў — Капцэвічы размясціўся заслон пагранічнікаў. Мясцовыя жыхары дапамагалі капаць акопы.

У 18 гадзін фашысты рушылі ў атаку з боку Брынёва. З другога боку яны наступалі ад в. Сялюціч ў напрамку Капцэвіч. Вораг меркаваў адным ударам прарваць лінію абароны і авалодаць чыгуначнай станцыяй. Але іх сустрэў шчыльны кулямётна-вінтовачны агонь воінаў-пехацінцаў і пагранічнікаў. Становішча абаронцаў аблягчалася тым, што абапал іх пазіцый, недалёка ад Капцэвіч, у шасці кіламетрах ад Сялюціч, цягнулася вялікае балота, непраходнае для тэхнікі.

Тры разы хадзілі ў атаку фашысцкія аўтаматчыкі і кожны раз пад шквальным агнём вымушаны былі адступаць. Праціўнік выклікаў авіяцыю. Некалькі самалётаў бамбілі пазіцыі чырвонаармейцаў. У 7 гадзін раніцы 23 ліпеня фашысты зноў пайшлі ў атаку і зноў яна не прынесла поспеху. Усе свае сілы вораг кінуў на пазіцыі, якія ўтрымлівалі пагранічнікі. Тут яны пакінулі дзесяткі сваіх забітых салдат і афіцэраў, але радзелі і рады абаронцаў. Быў

паранены намеснік камандзіра атрада лейтэнант Ніканаў. Мужнасць і адвагу праявіў у гэтых баях шафёр 110-га медсанбата жыхар Капцэвіч Данііла Туравец. Ён дапамагаў выносіць з поля бою параненых, даставіў у медсанбат каля х. Гараваха і Ніканава.

У другой палавіне дня на дапамогу абаронцам на станцыю Капцэвічы з Калінкавіч прыбылі два бронепаязды. Адзін з іх спыніўся непадалёку ад вакзала і прыкрываў агнём пазіцыі 115-га палка, другі стаў каля чыгуначнага маста каля в. Аголіцкая Рудня і падтрымліваў пагранічнікаў. Мінуў яшчэ адзін дзень напружаных крывапралітных баёў.

24 ліпеня фашысты падцягнулі артылерыю і ў 10 гадзін раніцы адкрылі агонь па нашых пазіцыях. У атаку пайшла пяхота. Нягледзячы на мужнае супраціўленне савецкіх байцоў, да канца дня фашыстам удалося пацясніць наш стралковы полк. Чырвонаармейцы пакінулі в. Капцэвічы і занялі абарону на ўскраіне п. Капцэвічы. Фашысты занялі выгадныя пазіцыі, на могілках устанавілі артылерыю.

Вялікую дапамогу абаронцам Капцэвіч аказаў атрад апалчэнцаў з мясцовага насельніцтва пад камандаваннем дырэктара Капцэвіцкага фанернага завода «Звязда» А. Зубрыцкага. Атрад размясціўся паблізу перадавой лініі ў лесе ва ўрочышчы Града. Апалчэнцы хадзілі ў разведку, прыносілі каштоўныя звесткі аб варожых пазіцыях, былі праваднікамі байцоў.

Раніцай 25 ліпеня фашысты адкрылі з могілак ураганны артылерыйскі агонь па пазіцыях 115-га палка і пагранічнікаў. Чырвонаармейцы пры падтрымцы агню бронепаяздоў не адступалі. Але сілы былі няроўнымі. Становішча ўскладнілася тым, што знайшліся здраднікі з мясцовых жыхароў, якія правялі фашыстаў праз балота ў тыл нашых пазіцый. Камандаванне дывізіі рашыла адвесці войскі на загадзя падрыхтаваныя пазіцыі ў раён Аголіцкай і Сярэдняй Рудні, пакінуўшы для прыкрыцця батальён Ярышкіна. З усходняга боку чыгуначнага вакзала гітлераўцы змаглі наблізіцца да браняпоезда, абстраляць яго з мінамётаў і вывесці са строю. Яны чакалі лёгкай нажывы, але своечасова падаспеў на дапамогу другі браняпоезд ад Руднянскага маста.

Фашысты, не здолеўшы авалодаць браняпоездам і не зламаўшы супраціўленне байцоў батальёна Ярышкіна, узмацнілі мінамётна-артылерыйскі агонь. Асноўныя нашы сілы адступілі і занялі новыя пазіцыі. Затым пачаў адступаць і батальён Ярышкіна. Жыхарка Капцэвіч Алена Дзечка вывела байцоў небяспечнай дарогай.

У 22 гадзіны фашысты занялі станцыю Капцэвічы і рушылі па чугунцы ў бок Аголіцкай і Сярэдняй Рудні. Неабходна было спыніць іх, каб паспець прывесці падраздзяленні ў баявы парадак і замацавацца на новых пазіцыях. Такі загад атрымаў 1-ы батальён 115-га палка. Браняпоезд заняў абарону ў 400 м за стрэлкамі Коржаўскага раз'езда. Батарэя 68-га артылерыйскага палка пад камандаваннем лейтэнанта Пятра Насонава, прыданая 115-му палку, заняла агнявыя пазіцыі ў хмызняку за в. Бялынавічы па дарозе на Конкавічы.

Аддзяленне разведкі пад камандаваннем Юсупава вывучыла пазіцыі праціўніка. Гарматы і мінамёты ворага стаялі ў 500 м ад перадавой на ўскрайку лесу ў 300 м ад в. Аголіцкая Рудня. Юсупаў даў сігнал чырвонай ракетай, батарэя лейтэнанта Насонава і браняпоезд адкрылі агонь. Чырвонаармейцы, якія занялі пазіцыі непадалёку ад станцыі Муляраўка ў лесе, прыціхлі ў чаканні каманды ў атаку. Адзін з узводаў узначальваў былы камандзір першага артылерыйскага дывізіёна супрацьтанкавых гармат 115-га палка Веньямін Кудзелін. Пад выбухамі снарадаў ён падняў байцоў у атаку. Пракацілася магутнае «ўра», пяхота пайшла ў наступленне. Фашысты супраціўляліся адчайна, завязаўся рукапашны бой. Гітлераўцы пачалі адступаць, па-

кідаючы забітых і параненых.

Асноўныя сілы стралковага палка і частка пагранічнікаў пасля гэтага бою адышлі да в. Слінкі і занялі абарону з усходняга боку ўрочышчаў Хохла і Азяроднае, дзе ўзвод Кудзеліна падпаліў драўляны мост праз р. Слінка. Фашысты замацаваліся з заходняга боку ва ўрочышчы Зубковае поле па р. Бобрык. Насельніцтва пасёлка было эвакуіравана ў лес.

Да 25 ліпеня палова тэрыторыі раёна была акупіравана фашыстамі. У гэтыя дні ў горад прыбыў камісар 75-й дывізіі І. С. Ткачэнка. Партыйна-савецкі актыў раёна знаходзіўся на казарменным становішчы. У 10 гадзін вечара ў памяшканні райкома партыі сабраліся на нараду прадстаўнікі партыйна-савецкага актыву, камсамольскіх і грамадскіх арганізацый з удзелам камандавання 75-й дывізіі. На ёй былі выпрацаваны сумесныя дзеянні па абароне Петрыкава, вызначаны рубяжы абароны, распрацаваны мерапрыемствы па эвакуацыі дзяржаўнай маёмасці і насельніцтва. Для гэтай мэты быў выдзелены аўтатранспарт дывізіі. Насельніцтва прыцягвалася для капання траншэй і акопаў, праведзена дадатковая мабілізацыя для папаўнення асабовага саставу. Работу па мабілізацыі ўзначаліў ваенком раёна капітан Сергіенка.

Нарада працягвалася да поўначы. Была чутна блізкая артылерыйская канада. У гэтую ноч савецка-партыйныя органы эвакуіраваны з Петрыкава за Прыпяць у в. Асавец.

Паспяхова спраўляўся са сваімі абавязкамі знішчальны батальён, у састаў якога ўваходзілі работнікі міліцыі і НКУС. У прыфрантавым горадзе быў бездакорны парадак, адказнасць за які была ўскладзена на кіраўнікоў раённага аддзела НКУС Жукава і Малчанава.

За некалькі дзён да акупацыі Петрыкава на адным з пасяджэнняў райкома партыі, якое праходзіла ў в. Асавец, было вырашана адправіць частку раённага актыву з сем'ямі і дзяржаўнымі каштоўнасцямі ў тыл краіны. Упраўляючаму аддзялення Дзяржбанка Грошману і бухгалтару Чарнаму даручалася вывесці 400 тысяч рублёў, асабовыя рахункі і іншую дакументацыю. Машыністка райкома партыі Геня Шусцерман павінна была эвакуіраваць у Тамбоў партыйныя, камсамольскія дакументы і Чырвоны сцяг раёна. Для гэтай мэты выдзяляліся дзве аўтамашыны, шафёрамі былі Сяргей Вяргей і Васіль Канонік. Загружаліся ноччу, раніцай 21 ліпеня машыны ўзялі кірунак праз Мазыр у тыл краіны. З Канонікам ехаў хворы старшыня райвыканкома Зобаў. Адказнае заданне было выканана паспяхова. Каштоўнасці, дакументацыя і Чырвоны сцяг раёна былі перададзены ў Тамбоўскі абласны Дзяржаўны банк, абласныя камітэты партыі і камсамола*.



І. С. Ткачэнка

26 ліпеня з Петрыкава эвакуіраваўся шпіталь, які размяшчаўся ў раённай бальніцы. Усіх параненых вывезлі. Большасць медыцынскага персаналу выехала ў Пціч, а частка медыкаў засталася ў горадзе. Медыцынскае абсталяванне было вывезена, астатняе закапана. Эвакуіраваўся і 110-ы медсанбат, які дыслацыраваўся каля х. Гараваха. Ён таксама ўзяў кірунак на чыгуначную станцыю Пціч. Жорсткія баі ў гэты дзень ішлі ў раёне станцыі Муляраўка. Байцы 34-га палка трымалі абарону з

* У жніўні 1944 г. пасля вызвалення Петрыкава ад фашыстаў Тамбоўская кантора абласнога банка вярнула дакументацыю і грошы. Захаваліся партыйныя і камсамольскія дакументы і Чырвоны сцяг раёна.

заходняга боку Петрыкава. Пазіцыі чырвонаармейцаў праходзілі ад могілак праз пасевы жыта калгасаў імя Кірава, «Гігант», у 150 метрах ад в. Белка. Правы фланг упіраўся ў абрыў урочышча Абалонне. Байцы пехаціпы займалі таксама пазіцыі па-над гарой Абалоння, каля цагельнага завода, стадыёна, аптэкі (цяпер РДК), у гарадскім парку. Участкам абароны каля аптэкі і на вуліцы Камунальнай кіраваў ураджэнец Петрыкава малодшы лейтэнант Якаў Ус. Былі арганізаваны засады чырвонаармейцаў з кулямётамі. Пад кулямётным абстрэлам трымаліся скрыжаванні галоўных вуліц горада, з могілак абстрэльвалася вуліца Леніна. З гэтага часу райком партыі стаў падпольным, а знішчальны батальён — партызанскім атрадам.

27 ліпеня ў 7 гадзін немцы пачалі абстрэльваць горад з мінамётаў. Баі ішлі ў прыгарадзе і ў самім Петрыкаве на працягу амаль двух дзён. 29 ліпеня савецкія войскі вымушаны былі пакінуць горад. 1 жніўня значная частка раёна была акупіравана нямецка-фашысцкімі захопнікамі.

Камандаванне дывізіі прыняло рашэнне сіламі 28-га Чырванасцяжнага, 34-га і 115-га стралковых палкоў і Дняпроўскай ваеннай флатыліі на золку 2 жніўня атакаваць праціўніка на ўчастку фронту Майсеевічы — Конкавічы — Коржаўка. Бой пачаўся ў 5 гадзін раніцы, а ў 11 гадзін вызвалены Петрыкаў. Вораг панёс вялікія страты, было забіта больш як 300 салдат. У Петрыкаве адбыўся мітынг, на якім выступілі І. Ткачэнка і сакратар райкома партыі Х. Варгаўцік. У гэты дзень было вызвалена яшчэ некалькі вёсак раёна. Але нядоўгай была радасць вызваленых жыхароў раёна. У той дзень нямецкая авіяцыя бамбіла в. Кашэвічы і станцыю Пціч. Нашы войсковыя часці вымушаны былі адступіць, да 6 жніўня лінія фронту прасунулася да р. Пціч.

Аказваючы ўпартае супраціўленне ворагу, нашы часці адыходзілі на ўсход. Эвакуіравана значная частка маёмасці, а таксама насельніцтва. Вывозілася тэхніка, на ўсход гналі калгасную жывёлу, вязлі збожжа. Што нельга было вывезці, знішчалася або раздавалася жыхарам раёна. Так, быў падпалены фанерны завод «Звязда» ў п. Кашэвічы. Выканаць гэтае заданне даручана камсамолкам Марыі Мялешка і Кацярыне Дубік. Яны спалілі завод, але патрыётак схапілі фашысты і тут жа расстралялі.

У сярэдзіне жніўня 1941 г. тэрыторыя Петрыкаўскага і Капаткевіцкага раёнаў — апошніх на Беларусі — поўнасцю была акупіравана фашысцкімі войскамі.

В. М. Чарнобылец

На грані мірнага жыцця

Яшчэ па мірных рэйках коцілася жыццё неабсяжнай краіны, ціхімі і сонечнымі, не зацягнутымі дымам пажарышчаў былі летнія раніцы, а на заходніх рубяжах даспявалі чорныя гронкі вайны... Да яе спакваля, не верачы, што вайна ўсё-такі ў хуткім часе грымне, рыхтаваліся, многа гаварылі, спрачаліся. Сярод насельніцтва значна актывізавалася абаронча масавая работа, праводзіліся зборы, ваенныя гульні дзяцей і моладзі. Было завершана будаўніцтва дотаў па рэках Прыпяць і Пціч, каля мастоў і чыгуначных станцый, а між тым магутныя жалезабетонныя ўмацаванні на старой польскай граніцы незадоўга да вайны ўзрываліся і засыпаліся зямлёй як непатрэбныя... Папоўніўся новымі сіламі гарнізон, прыбыла спецыяльная сапёрная часць для ўдасканалення абаронных работ і добраўпарадкавання аэрадрома. Адкрыліся два парты на Прыпяці — каля в. Дарашэвічы і ў Петрыкаве, дзе базіраваліся атрады ваенных бранякатэраў.

Жыццё ў Петрыкаве і ў раёне ішло сваім парадкам. У 1940 г. было закончана брукаванне вуліц у цэнтры горада. Вакол парку — любімага месца адпачынку гараджан — узведзена новая прыго-

-ая агароджа. Рабочыя суднаверфі абналявалі танцавальную пляцоўку, а кінатэатр — летнюю эстраду для паказу кінафільмаў. Камсамольцы горада зрабілі баскетбольную і валейбольную спартыўныя пляцоўкі. У парку штодзень праводзілі вольны час жыхары Петрыкава і навакольных вёсак. Увечары чулася музыка духавых аркестраў, іх было ў горадзе пяць. Ігралі лётчыкі, матросы, а таксама гарадскі аркестр. Старэйшыя ішлі ў клуб, да якога нядаўна было прыбудавана новае фае. У ім выстаўлены партрэты перадавікоў вытворчасці раёна, лепшых калгаснікаў.

Непазнавальна змяніўся ў перадваенныя гады горад. На базе дробных уласных кустарных майстэрняў узніклі тэхнічна аснашчаныя прадпрыемствы. Найбольш буйныя з іх — суднаверф, дзе працавала больш 500 рабочых, цагельны завод і іншыя.

...Вестка аб нападзе на нашу краіну фашысцкіх войск маланкай абляцела Петрыкаў. Сонечны нядзельны дзень адразу стаў змрочным. Вуліцы горада былі перапоўнены людзьмі. Праз дзве гадзіны пасля перадачы інфармацыйнага паведамлення на плошчы каля райкома партыі адбыўся агульнагарадскі мітынг. Першы сакратар райкома партыі Х. І. Варгаўцік і старшыня райвыканкома Зобаў выступілі з прамовамі, заклікалі да пільнасці і спакою.

Юнакі і дзяўчаты накіраваліся на стадыён, дзе павінен быў адбыцца футбольны матч паміж гарадской камандай і матросамі. Гарадская каманда была ў форме, трэніравалася на полі і чакала каманду маракоў. Гледачы, яшчэ не да канца ўсвядоміўшы памер небяспекі, якая павісла над народам, займалі месцы балельшчыкаў і чакалі пачатку матча. Раптам ў небе з'явіліся два самалёты, наблізіліся і рэзка пайшлі ўніз. Ад іх аддзяліліся чорныя кропкі, пачуліся моцныя выбухі. З'явіліся чорныя клубы дыму. Самалёты круганулі, страчылі з кулямётаў. Людзі мітусіліся, разбягаліся ў розныя бакі, збіваючы адзін другога, пад стадыёнам стаяў плач, крыкі... Ад бамбёжкі і абстрэлу ў той дзень загінулі чатыры чалавекі, два паранены. Так у Петрыкаў прыйшла вайна...

У. А. Браім

Бой вялі пагранічнікі

Кудзелін Вешьямін Рыгоравіч, лейтэнант, з 20 чэрвеня 1941 г. — камандзір узвода 115 га палка 75-й стралковай дывізіі, удзельнік баёў з нямецка-фашысцкімі захопнікамі на тэрыторыі раёна, з восені 1941 г. — партызан Палескага злучэння. У пасляваенны час — супрацоўнік, затым дырэктар мемарыяльнага комплексу «Брэсцкая крэпасць — герой».

Узнагароджаны ордэнам Чырвонага Сцяга, баявымі медалямі.

...У другой палове ліпеня 1941 г. 115-ы стралковы полк з баямі пакінуў Жыткавічы і рухаўся ў напрамку станцыі Капцэвічы. Першы батальён выйшаў да раз'езда Старушкі. Выявілася, што чыгуначны шлях перад Капцэвічамі захоплены немцамі. Першай роце батальёна, у складзе якой быў і мой узвод, загадана было рухацца ў напрамку в. Брынёў. На подступах да яе нечакана наткнуліся на варожую засаду. Прыйшлося трымаць бой. Далейшы шлях ляжаў у абход вёскі. Ішлі па лесе, без дарогі. Потым аказалася, што мы апынуліся ў варожым кальцы. У лесе пад Капцэвічамі нечакана сустрэліся з чатырма пагранічнікамі, старшым быў капітан Елкін. Акрамя нагана, што вісеў у кабуры на поясе, капітан быў узброены вінтоўкай са штыком.

Наша з'яўленне для пагранічнікаў было яшчэ больш нечаканым: мы ішлі з боку праціўніка. Пачалі дзейнічаць разам. Яшчэ пры першай сустрэчы я звярнуў увагу на ўпэўненасць і рашучасць капітана Елкіна. Ад яго зыходзіў нейкі спакой, перакананая смеласць. Нават кароткая размова з ім адразу надавала давер і павагу. Я не быў навічком на вайне, з першага дня вайны ад Маларыты мы вялі моцныя баі, але пазайздросціў вытрымцы гэтага чалавека.

Праз некалькі дзён мяне накіравалі для сувязі да пагранічнікаў, якія трымалі пад наглядам чыгунку. Тады вялікае значэнне на нашым участку меў браняпоезд, якога ў тэлефонных размовах умоўна называлі «Барыс Пятровіч», а пагранічнікаў — «казыркамі». Пагранічнікі — гэта зводны пагранполк, аснову якога складалі байцы і камандзіры 18-га Жыткавіцкага атрада. Я звярнуў увагу на высокую дысцыпліну пагранічнікаў, хуткае і дакладнае выкананне імі загадаў. Бязмежнай павагай у іх карыстаўся камандзір, палкоўнік Мацвей Аканін. Адначасова група камандзіраў стаяла на паўночнай ускраіне в. Слабада, калі разгарэлася артылерыйская дуэль паміж браняпоездам і батарэяй праціўніка. Браняпоезд маневраваў па пуцях, гітлераўцам не ўдавалася накрыць яго агнём. Раптам назіральнік, які сядзеў на дрэве, паведаміў, што падраздзяленне пагранічнікаў пад націскам ворага пачало адступаць. Палкоўнік Аканін адразу ўскочыў на аўтамашыну, на якой знаходзілася зенітная ўстаноўка, стаў за кулямёт і загадаў ехаць да перадавой лініі. Машына з ходу ўварвалася на перадавую, развярнулася, і палкоўнік пачаў весці агонь. Варожае наступленне было адбіта, байцы, натхнёныя прыкладам камандзіра, зноў занялі свае акопы.

У другім месцы на ўчастку абароны аддзяленне пагранічнікаў мужна вытрымлівала націск ворага, які значна пераўзыходзіў іх па сілах. Было адбіта ўжо некалькі атак. Да канца дня



К. П. Елкін

становішча ўскладнілася, і тады прынята рашэнне адысці на новы рубеж. Але як перадаць загад аддзяленню, якое трымала абарону далёка наперадзе? Тэлефоннай сувязі не было. Паслалі сувязнога, але ён не дайшоў, загінуў. Толькі позна ўвечары ў цемры ўдалося дабрацца да абарончаў рубяжа. Яны не збіраліся адыходзіць, хоць ведалі, што знаходзяцца амаль у акружэнні: не было загаду.

Запомніліся баі ў раёне раз'езда каля в. Коржаўка. Наш полк знаходзіўся ў двух-трох кіламетрах на ўсход ад Коржаўкі і на поўдзень да в. Конкавічы. Каля ракі абарону трымалі байцы нашай дывізіі. Пагранічнікі, як і раней, абаранялі чыгунку. Гэта была ўжо невялікая група, многія загінулі ці ваявалі на другіх участках фронту. У ноч на 1 жніўня праведзена разведка, на світанку мы пайшлі ў наступленне. Была пастаўлена задача выбіць фашыстаў з раз'езда, а затым, працягваючы наступленне, захапіць в. Коржаўку, дзе размяшчаўся штаб гітлераўскага палка. Артпадрыхтоўку вёў браняпоезд, ён суправаджаў нас у наступленне, пакуль дазваляла чыгуначнае палатно. Многія агнявыя кропкі ворага былі знішчаны яго агнём. У той час у дывізіі амаль не было артылерыі, а ў нашым палку налічвалася ўсяго тры гарматы. Аднак наступленне было імклівым і паспяховым. Я з узводам рухаўся па левым баку чыгункі. Мы выбівалі фашыстаў кароткімі атакамі. З ходу была ўзята Коржаўка, разгромлены штаб варожага палка, захоплены трафеі. У тыя дні два стралковыя палкі, 28-ы Чырванасцяжны і 34-ы, ва ўзаемадзеянні з катэрамі Дняпроўскай ваеннай флатыліі вызвалілі ад ворага раённы цэнтр Петрыкаў.

У баі за Коржаўку капітан Елкін здзейсніў свой апошні подзвіг. Ён з падраздзяленнем пагранічнікаў рухаўся па правым баку чыгункі. На подступах да вёскі шлях перапыніў варожы кулямётчык. Некалькі адчайных спроб знішчыць агнявую кропку ворага не далі поспеху. Гінулі байцы. Тады капі-



Брацкая магіла воінаў Чырвонай Арміі ў Петрыкаве, якія загінулі ў 1941—1945 гг.

тап Елкін дзе кароткімі перабежкамі, дзе паўзком наблізіўся да кулямёта, але ў апошнія хвіліны быў цяжка паранены. Усё ж ён знайшоў сілы, каб падняцца, кінуцца на ворага і штыком прыкончыць кулямётчыка. Шлях наступаўшым быў адкрыты цаной жыцця героя.

...Пасля вайны я доўга шукаў звесткі пра капітана Елкіна — ведаў толькі яго прозвішча і званне. Адказ прыйшоў з Цэнтральнага архіва пагранічных войск, затым з Кастрамы. Стала вядома, што Канстанцін Паўлавіч Елкін быў земляком легендарнага Івана Сусаніна. Нарадзіўся ён у 1907 г. у в. Гульнава Сусанінскага раёна Кастрамской вобласці, з 1927 г. — на вайсковай службе. Кароткім быў яго ўдзел у Айчыннай вайне, але з першага дня яе афіцэр-пагранічнік, як і яго легендарны зямляк, паказаў сябе сапраўдным патрыётам, мужным і адважным воінам.

Медыкі ў баявым страі

У сярэдзіне ліпеня 75-я стралковая дывізія вяла цяжкія баі на Петрыкаўшчыне. Параненых дастаўлялі ў шпіталь, створаны на базе Петрыкаўскай раённай бальніцы. Увесь медыцынскі персанал быў мабілізаваны на выратаванне жыцця нашых воінаў. Самаадданая працавалі ўрачы Духноў, Ракаўшчык, Красільшчык, Шаніра, медработнікі Марыя Кароль, Наташа Лапета, лабарантка Сцепанькова і іншыя работнікі 110-га медсанбата дывізіі.

27 ліпеня каля аперыцыйнай спынілася аўтамашына з параненымі. Шафёр Рыгор Пінчук далажыў, што прывёз цяжкапараненых байцоў 34-га палка. Медсёстры Марыя Кароль і Наташа Лапета пачалі падрыхтоўку да аперацыі, тэрмінова выклікалі хірурга Лапцейку. Першым на аперацыйны стол паклалі цяжкапараненага камандзіра аддзялення Найдзёна, былога старшыню калгаса «Сейбіт». На жаль, выратаваць яго не ўдалося... Ён здзейсніў сапраўдны подзвіг на адным з каналаў рыбгаса «Чырвоная Зорка», дзе воіны сустрэлі фашыстаў агнём. Двойчы гітлераўцы пад прыкрыццём бронетранспарцёра хадзілі ў атаку, але беспаспяхова. Найдзён павёў салдат у контратаку. З гранатай кінуўся да бронетранспарцёра, пачуўся выбух... Пяхота фашыстаў адступіла, але хутка зноў пайшла ў атаку. Камандзір аддзялення атрымаў смяротнае раненне.

Нашы войскі адступалі. Камандзір медсанбата Контараў і камісар Манахаў далі каманду старшыні медслужбы Івану Дубіку рыхтавацца да эвакуацыі. Хірург Іваноў, аперацыйны фельчар Пікалаеў і Мітрафан Семечка рыхтавалі ў гэты час да аперацыі цяжкапараненага капітана Люціна. Раптам пачуўся гул матораў самалётаў. Фашысцкія сцярвятнікі палівалі агнём мірных жыхароў, потым паляцелі на калону аўтамашын з раненымі байцамі, пачалі скідваць бомбы. Адна з іх разарвалася зусім блізка ад аперацыйнай.

Асколкам быў забіты капітан Люцін, хірург Іваноў кантужаны. Мітрафан Семечка паранены асколкамі ў плячо і шыю. Медсанбат у гэты дзень эвакуіраваўся далей на ўсход, у раён хутароў Гараваха.

В. М. Чарнобылец

«Білі і біць будзем!..»

Гамолка Мікалай Іванавіч (н. 11.3.1922 г. у в. Брыцёў) — беларускі пісьменнік, аўтар многіх дзіцячых і фантастычных аповесцей і раманаў. Закончыў філалагічны факультэт Белдзяржуніверсітэта, у гады вайны — у Чырвонай Арміі. Першыя вершы надрукаваў у 1937 г. Многія творы пісьменніка прысвечаны подзвігу народа ў Вялікай Айчыннай вайне — аповесці «Лясная крэпасць», «Сокалы-сакаляняты», «Дзяўчына ішла на вайне», «Партызанскія сёстры», аповесці «Лета ў Калінаўцы», «Добры дзень, школа», фантастычны раман «Шосты акіян». Неаднаразова яны выдаваліся на рускай і іншых мовах.

Памёр М. І. Гамолка ў 1992 г.

...У Талашовай хаце, якая двума вокнамі глядзіць на раку, таксама сядзелі без святла, гаманілі ціха, прыглушана. Змітрок, меншы дзедаў сын, вярнуўся з Петрыкова і прыпёс навіны. Але яны былі няўцешныя, горкія, як палынтрава. Змітрок сутыкнуўся там з немцамі.

— Дык, кажаш, іх у гарадку поўна?..— спытаў Талаш, пыхкаючы люльк



В. І. Талаш і сакратар ЦК КПБ Цімох Гарбуноў сярод лётчыкаў

кай. Сядзеў ён за сталом, каля акна, якое глядзелася на Прыпяць, быў у белай кашулі, перахопленай раменьчыкам.

— Бацько, у іх — танкі... Ты не бачыў іх танкаў, во дзе страхоцце. Так што да іх зубоў не вельмі дастанеш.

— Танкаў і ў нас многа...

— А ў нас во тут підзе нямашака.

— Можа, спецыяльна прытрымліваюць. А патом...

— Нешта не верыцца, тато. То чаму ж на глум етым гадам аддаюць нашу зямлю. Чуў у Петрыкове, што Мінска ўжо няма, забралі. Бомбаў насыпалі на яго, гарыць... Могуць і Петрыкоў спаліць. Гітлеру етаму як двойчы два.

Талаш зноў адмоўна пакруціў галавой.

— Не, сыну,— праз хвіліну з глыбокай самотнасцю адказаў ён.— Мінска не спаляць. Бачыў яго, ён увесь каменны. А камень, хлопча, не гарыць. Яго можна хіба што скрышыць.— Памаўчаўшы, зноў загаварыў.— І шчэ скажу: тое, што ты чуў, ето, хлопчэ, плёткі. Нехто хочэ, каб нам было горай, каб мы спудзіліся і пабеглі. А калі чалавека апаноўвае страх і ён бяжыць, спыніць яго ой як цяжка. Ты ж, відаць, чуў: палахліваму і мыш — мядзведзь... Заўтра пайду ў Петрыкоў,— нечакана ціха і рашуча абвясціў дзед.

— Во яно як! — аж усклікнуў Змітрок.— Які там у цябе за клопат?

— Немцаў хачу пабачыць, танкі іхнія.

— Невялікая радасць... Ды яны і самі сюды прыйдуць. Навошта табе ногі свае старыя вярэдзіць? Прыйдуць, ты толькі рыхтуйся. Стажок твой зруйнуюць, як піць даць, у кубел з салам заглянуць, карову адбярушь і вепрука ў прыдачу. Яны спрытныя — на танках і матацыклетках...

На золку, як заўсёды, дзед пайшоў на Прыпяць. На беразе стаяў чалавек і з цікавасцю разглядаў яго.

— Дзеду,— сказаў чалавек, яшчэ зусім малады. На ягоных ботах серабры-

ліся шпоры, і Талаш здагадаўся, што перад ім кавалерыст.— Ты не палохайся. Трэба дапамога...

— А што такое, дзеткі? — дзед скокнуў уніз, апынуўся побач з чырвонаармейцам.

— Патрэбна лодка. Нам трэба туды, на другі бераг...

Пад расахатым старым дубам, які бліжэй за іншыя знаходзіўся ад маяка, сядзела купка вайскоўцаў. Адзін з іх адразу ўстаў, папраўляючы партупею.

— Добры вечар, дзядзька! — выйшаў наперад камандзір.— Нам, дзядзька, патрэбна неадкладная дапамога. Ён, відаць, вам ужо сказаў...

За плячыма камандзіра бачылася яшчэ чацвёра з карабінамі і шашкамі. Адразу кідаліся ў вочы параненыя: у шыракатварага байца забінтавана галава, глядзіць адным вокам, а далей зусім маладзенькі баец падкурчыў правую нагу, пакалыхвае яе, відаць, каб суцішыць боль.

— Пры шашках і шпорах,— заўважыў дзед.— А дзе ж ето вашы коні?

— Пра гэта, дзядзька, потым. Нам трэба пераправіцца цераз раку.

— Перавязу, калі ето так шільно трэба,— пацвердзіў сваю згоду дзед.— Ох, настаў час... І што ж ето такое? Да вума не прыкладу. Вы ўцякаеце нібыто?

— Не ўцякаем, а адступаем, дзядзька. Ты нас вінаваціш? А мы, зразумей, ні ў чым не вінаватыя.

Камандзір махнуў рукой, і байцы, што сядзелі пад дубам, усталі.

— Усе за мной! — прыцішана сказаў камандзір.— Уніз, да ракі! — сам ён крута павярнуўся і, падтрымліваючы шашку, рушыў услед за Талашом.

У лодцы запанавала цішыня. Чырвонаармейцы сумна пазіралі на цёмную раку.

— Калі стакая заварылася каша,— разважаў, вяслуючы, дзед,— мабуць, тут не абыдзецца без мяне. Трэ неяк памагчы... Яны, ворагі, не дачакаюцца, каб Талаш залез на печ і з той печы, шібыта з нейкай гары, назіраў за вайной. Трэ, як і тады, у грамадзянскую, браць ружжо і падавацца ў лес. І з лесу, з засады, лупцаваць гадаў, каб ажно дым каромыслам...

Мікола Гамолка

Хмары над краем

Мая родная вёска Кашэвічы была спалена 2 жніўня 1941 г., калі пра партызан яшчэ і не чулі. Няпраўда, што знішчэнне насельніцтва фашыстамі было справацыравана іх дзейнасцю, быццам нямецка-фашысцкія захопнікі нібы вымушаны былі ажыццяўляць акцыі знішчэння мірнага насельніцтва ў адказ на разгром гітлераўскіх гарнізонаў, падрыў мастоў, пуск пад адхон эшалонаў, пакарапне гаўляйтэра Кубэ і інш.

У той дзень у вёску прыехалі на веласіпедах восем гітлераўцаў з франтавой разведкі. Яны цяжка паранілі чырвонаармейца, які разам з чатырма іншымі байцамі вёў назіранне за палётам самалётаў. Неўзабаве да першай групы немцаў далучылася больш салдат. Раптам з-за высокага чыгуначнага насыпу праз пераезд выскачыў грузавік, а за ім другі. Гэта рухаўся знішчальны атрад лейтэнанта Любацава. Чырвонаармейцы адкрылі агонь з кулямёта і вінтовак па гітлераўцах. Тыя не чакалі нападу, кінуліся ўцякаць, але кулі даганялі іх. Пад нашай прызбай ляжаў забіты немец... Знішчыўшы разведку, машыны ад'ехалі за пераезд, але адна з іх загрузла ў пяску ў канцы вёскі. У гэты час з'явіліся гітлераўцы з перадавога атрада наступаючых войск. Яны адкрылі агонь па чырвонаармейцах. Нямецкі самалёт каршуном кружыў над вёскай. Бой працягваўся некалькі гадзін. Раз'юшаныя фашысты вырашылі пакараць сялян. Яны расстралялі дзесяць ні ў чым не вінаватых жыхароў вёскі, спалілі датла ўсе пабудовы. У чым правініліся мірныя людзі? Гэта ажыццяўляўся генеральны план «Ост», які быў распрацаваны фашысцкімі стратэгамі пасля нападу на Савецкі Саюз. А. Адамовіч, Я. Брыль і У. Калеснік

у кнізе «Я з вогненнай вёскі...» прыводзяць вытрымкі з тых дакументаў. «Згодна з планам прадугледжваецца выселение 75 працэнтаў беларускага насельніцтва з займаемай тэрыторыі... Пад выглядам барацьбы з партызанамі — знішчаць, знішчаць, знішчаць насельніцтва. Каб на потым меней праблы засталося»...

Пакуты жыхароў Кашэвіч і навакольных вёсак на гэтым не скончыліся. Праз вёску рухаліся на ўсход нямецкія войскі, у Яўсеевічах (яго называлі Малое сяло, Кашэвічы — Вялікае сяло) была размешчана камендатура. З усяго раёна па загаду каменданта сюды ішлі рэгістравацца дарослыя мужчыны. Многія з іх не вярнуліся дамоў: за царквой і могілкамі каля чыгуначнага насыпу расстрэльвалі падазроных, савецкіх актывістаў, палонных чырвонаармейцаў. Іх трымалі ў царкве, ператворанай у турму, не дазвалялі выходзіць нават па патрэбе. Кашэвіцкая царква — каштоўны архітэктурны помнік (пабудавана ў 1642 г.) была разрабавана, пакінута на здзек.

Камендатура выдала загад аб перапісу насельніцтва. «Грамадзяне абодвух палаў ад 16 гадоў павінны прайсці прапіску. Тым, хто не мае пашпартоў, атрымаць пасведчанне аб прапісцы з камендатуры. Асобы, затрыманыя без пашпарта ці пасведчання, будуць расстрэльваца»...

Добраахвотна мала хто ішоў на прапіску, толькі па прымусу акупацыйных улад і карнікаў, ад якіх даросла насельніцтва ўцякала ў лес. Сяляне дапамагалі чырвонаармейцам, якія выходзілі з акружэння, прадуктамі, адзеннем. Калгаснік з Лучыцкага сельсавета Л. Ходзька вывеў роту чырвонаармейцаў за лінію фронту[1].

Фашысты жорстка распраўляліся з мірным насельніцтвам, асабліва з савецкімі актывістамі. Яны зверскі закатавалі сакратара Бобрыцкага сельсавета Івана Лаворчыка, старшыню Кашэвіцкага калгаса імя Чапаева Цярэшчанка, забілі старшыню Піцкага сельсавета Аляксея Дуброва разам з сям'ёй і многіх іншых.

Трагічна скончылася жыццё 30-гадовай Алёны Маставой. Яна наведвала царкву, шчыра малілася, верыла ў бессмяротнасць душы, імкнулася жыць па хрысціянскіх запаведзях. Не раз яна гаварыла, што гатова на пакутную смерць за хрысціянскія ідэалы і справядлівасць. Як і яе брат, Віктар Маставы, не сумнявалася ў канчатковай перамозе нашага народа над нямецка-фашысцкімі захопнікамі. Фашысты даведаліся, што Алёна Назараўна аказвала медыцынскую дапамогу раненым чырвонаармейцам, знайшлі ў хаце санітарныя насілкі. Ёй адрэзалі грудзі, білі да страты прытомнасці, патрабавалі выдаць партызан. Аднак жанчына нічога не сказала, яна прыняла пакутлівую смерць...

А. С. Фядосік

Петрыкаўшчына партызанская

Германскія войскі шалёна рваліся на ўсход, Чырвоная Армія ў гарачыя летнія дні 1941 г. вяла жорсткія баі. У савецкім тыле ў тэрміновым парадку спецыяльныя атрады аднаўлялі ўздоўж былой польскай граніцы доты, якія былі ўзарваны і засыпаны зямлёй у 1939 г. як непатрэбныя. Палеская вобласць да часу набліжэння немцаў да яе межаў мела на заходняй граніцы ўмацаваны рубеж, што дало свае станоўчыя вынікі ў час абаронных баёў супраць наступаючага нямецкага 35-га армейскага корпуса. Абарону раёна трымала 75-я стралковая дывізія 4-й арміі пад камандаваннем генерал-маёра С. Нядзвігіна, якая прабілася з акружэння з-пад Брэста, Дняпроўская ваенная флатылія

[1] НГА Беларусі, ф. 3500, воп. 4, с. 221, л. 85.

і знішчальныя атрады. У сярэдзіне ліпеня баі вяліся на заходняй частцы вобласці ўздоўж былой польскай граніцы на тэрыторыі Тураўскага і Жыткавіцкага раёнаў. 18 ліпеня невялікія механізаваныя групы ворага спрабавалі пранікнуць на тэрыторыю Капаткевіцкага раёна, але былі адкінуты часцямі Чырвонай Арміі і знішчальным батальёнам. Перад кіраўніцтвам Капаткевіцкага і Петрыкаўскага раёнаў паўстала задача арганізацыі партызанскіх атрадаў. Яшчэ да акупацыі ў Петрыкаўскім раёне была створана падпольная група на чале з першым сакратаром райкома партыі Х. І. Варгаўцікам, у Капаткевіцкім — пад кіраўніцтвам старшыні райвыканкома А. Ц. Міхайлоўскага.

На захопленай тэрыторыі гітлераўцы адразу пачалі ствараць свой «новы» парадак. Беларусь, якую немцы называлі «генерал-бецырк Беларутэнія», распаласавалі на кавалкі. У заходняй частцы была ўтворана правінцыя Остзюйдпрусэн, усходняя частка называлася вобласцю армейскага тылу, паўднёвая, у тым ліку і Петрыкаўшчына, увайшла ў рэйхскамісарыят Украіны. На гэтай тэрыторыі былі створаны чатыры гебітскамісарыяты: Мазырскі (куды ўваходзіў Капаткевіцкі раён), Васілевіцкі, Ельскі і Петрыкаўскі. У райцэнтрах ствараліся раённыя ўправы, на тэрыторыі сельсаветаў — воласці. З першых дзён вайны акупанты прыступілі да масавага знішчэння людзей, вялася настойлівая антысавецкая прапаганда.

Насельніцтва паўсюдна аказвала супраціўленне новым парадкам, уздымалася на барацьбу з ворагам. Створаны ў ліпені 1941 г. Петрыкаўскі партызанскі атрад прымаў удзел у баявых аперацыях сумесна з 75 й дывізіяй. Пасля адыходу нашых войск атрад ваяваў самастойна. На тэрыторыі акупіраванага раёна па заданню камандавання Заходняга фронту дзейнічала група савецкіх байцоў на чале з сяржантам В. Гардзіенкам, затым групы Х. Варгаўціка і В. Гардзіенкі зліліся ў адзін атрад.



Пасля бою. Партызаны 150-й брыгады імя Ф. М. Яльковіча (стаіць крайні справа начальнік штаба брыгады М. І. Гардзіенка)

Ім былі затоплены два нямецкія катэры на Прыпяці, парушалася тэлефонная і тэлеграфная сувязь, рабіліся напады на ворага з засад. У адной з сутычак з немцамі каля в. Турбінка загінуў сакратар Петрыкаўскага падпольнага райкома КП(б)Б Х. Варгаўцік. У кастрычніку атрад распаўся, частка партызан вярнулася дамоў, некаторыя накіраваліся праз лінію фронту да Чырвонай Арміі, іншыя ўліліся ў атрад Ц. Бумажкова. З 21 кастрычніка перастаў існаваць і Петрыкаўскі падпольны райком партыі.

6 жніўня 1941 г. быў апублікаваны Указ Прэзідыума Вярхоўнага Савета СССР аб прысваенні вышэйшай узнагароды краіны першым героям Вялікай Айчыннай вайны. Першым значыўся былы старшыня Петрыкаўскага райвыканкома Ц. П. Бумажкоў. Лістоўка з Указам выпадкова трапіла ў рукі ста-

рэйшага брата Бумажкова Макара Піменавіча. 121-я стралковая дывізія, у якой ён служыў у Бабруйску, уступіла ў бой з ворагам у першыя дні вайны і была разбіта ў раёне Слоніма, лейтэнант Макар Бумажкоў амаль два месяцы змагаўся ў акружэнні. Даведаўшыся пра лёс брата, ён вырашыў ісці да яго ў Петрыкаўскі раён, куды прыязджаў у госці напярэдадні вайны. Макар Піменавіч знайшоў атрад брата ў Акцябрскім раёне, але самога яго не застаў, Ціхан Піменавіч да гэтага часу быў адазваны ў Маскву, прызначаны начальнікам палітаддзела дывізіі і загінуў у верасні 1941 г. у час пераправы праз р. Сулу ў Палтаўскай вобласці. Макар Піменавіч застаўся ў тыле ворага, група ў 17 чалавек, якую ён узначальваў, вырасла ў партызанскі атрад. Неаднаразова ён змагаўся разам з петрыкаўскімі і капаткевіцкімі партызанамі — у разгроме варожага гарнізона ў Бярозаўцы, узрыве чыгуначнага маста праз Пціч восенню 1942 г. і ў многіх іншых аперацыях і дыверсіях. З атрада М. П. Бумажкова выдзелена ў верасні 1942 г. ініцыятыўная група, якая склала ядро партызанскага атрада І. В. Дубіка.

Створаны 17 жніўня ў Церабаўскім сельсавеце Капаткевіцкі партызанскі атрад з байцоў знішчальнага батальёна пачаў наносіць удары па ворагу з пачатку акупацыі. Першай буйнай аперацыяй было знішчэнне лесапільнага завода і склада боепрыпасаў у в. Філіпавічы, якой кіравалі А. Карнейчык і М. Гардзіенка. У кастрычніку гэты атрад таксама быў расфарміраваны. Партызанскі рух, які ўзнік адразу пасля акупацыі на тэрыторыі раёна, да канца 1941 г. пачаў затухаць. У партызанскіх атрадах было шмат байцоў Чырвонай Арміі, якія з цягам часу накіроўваліся да лініі фронту. У партызан не было вопыту, узбраення, ім супрацьстаяў моцны, добра ўзброены вораг, да таго ж набліжаліся зімовыя халады. Страцілася сувязь з партыйнымі і савецкімі органамі, некаторыя людзі разгубіліся і пакідалі партызанскія атрады. Але знікнуць зусім партызанскі рух не мог, нянавісць да ворага расла і мацнела. Да рашучых баявых дзеянняў партызан супрацьворагаў заклікаў 99-гадовы дзед Талаш, словы якога далёка разносіліся па партызанскай Беларусі. Ужо ў студзені 1942 г. аднавіўся Капаткевіцкі партызанскі атрад, створаны з груп А. Міхайлоўскага, Я. Кліменценкі, А. Жыгара, Стральцова-Юрасава, А. Вырвіча. Ён быў перададзены ў склад «Гарнізона Паўлоўскага» ў Акцябрскі раён. Гэта была буйная баявая адзінка, у лютым 1942 г. «гарнізон» налічваў 1300 чалавек. Ф. Паўлоўскі звязаўся з Цэнтральным штабам партызанскага руху ў Маскве і атрымаў указанне падпарадкавацца Мінскаму абкому партыі на чале з В. Казловым. У 1942 г. з атрадаў «гарнізона» ствараецца брыгада Ф. Паўлоўскага, у склад якой уваходзіў атрад А. Міхайлоўскага. Атрад хутка рос, у ліпені з яго вылучылася група Балотнікава (І. Глушко) у колькасці пяці чалавек і накіравалася ў Петрыкаўскі раён для арганізацыі новага партызанскага атрада. Такі атрад быў арганізаваны ў жніўні 1942 г., штаб яго знаходзіўся ў в. Бобрык. Да студзеня 1943 г. атрад дзейнічаў самастойна, ён налічваў 125 чалавек. У кастрычніку з ініцыятыўнай групы М. Бабкова і І. Дубіка, якая была вылучана ў верасні 1942 г. у колькасці 15 чалавек з атрада Ц. Бумажкова, створаны атрад М. Бабкова. Зонай дзеяння яго былі в. Кашэвічы, Рабка, Церабень, Падоссіе.

Партызанская барацьба нарастала. 15 студзеня 1942 г. атрад Далідовіча разграміў паліцэйскія гарнізоны ў вёсках Камаровічы і Навасёлкі. 17 студзеня нечаканым ударам двух партызанскіх атрадаў — Далідовіча і «Чырвоны Кастрычнік» — быў разбіты гарнізон у Капаткевічах, які налічваў каля 100 немцаў і паліцаяў. Каля 60 з іх было забіта, толькі частцы ўдалося ўцячы на ст. Пціч. Захоплена зброя, 200 скрынак з боепрыпасамі, 100 тон хлеба, 10 бочак мёду. У атрад Міхайлоўскага ўлілося шмат добраахвотнікаў. 17 лютага сумесна з атрадам Паўлоўскага быў разгромлены паліцэйскі гарнізон у в. Васласовічы. У ноч на 23 лютага 1942 г. атрады Міхайлоўскага, Каваленкі, Чырліна і Жулегі пад кіраўніцтвам С. Маханько на ст. Муляраўка знішчылі 29 нямецкіх салдат, 8 здаліся ў палон. Станцыя была спалена. У гэтым баі адзін партызан загінуў і двое было паранена. Гэта быў падарунак партызан да свята 24-й гадавіны Чырвонай Арміі. 22 мая атрад Міхайлоўскага, які дзейнічаў у раёне Петрыкава, нечаканым ударам па ворагу знішчыў 58 фашыстаў, захапіў 2 кулямёты і 30 вінтовак.

У красавіку 1942 г. у г. Петрыкаве створана камсамольска-маладзёжная

падпольная арганізацыя, якой кіраваў Ф. Кляўцоў. У яе ўваходзілі Сцяпан Грабіненка, Лідзія Чарнобылец, Мікалай Каржаноўскі, Іван Сцебуноў, Адольф Уладычанскі, Васіль Чарнобылец, Марыя Петравец, Юрый Бажок. С. Грабіненка прымаў па радыё зводкі Саўінфармбюро, падпольшчыкі распаўсюджвалі сярод насельніцтва лістоўкі. З восені 1942 г. падполле было цесна звязана з партызанамі і выконвала заданні камандавання атрадаў Балотнікава і Бабкова. У жніўні 1942 г. члены арганізацыі падпалілі лесасклад у Капцэвічах, згарэла і сховішча паліва. 29 студзеня 1943 г. Л. Чарнобылец узарвала гебітскамісарыят у Петрыкаве.

Дыверсійная група партызанскага атрада Балотнікава 8 верасня 1942 г. на ўчастку чыгункі Коржаўка — Пціч падарвала варожы эшалон, 16 вагонаў пайшлі пад адхон. Дыверсійная група В. Вялігіна з Капаткевіцкага атрада 15 кастрычніка ўзарвала чыгуначны састаў на ўчастку Жыткавічы — Старушкі. Паравоз сышоў з рэек, паліна з 35 цыстэрнаў вылілася. 17 кастрычніка на ўчастку Старушкі — Капцэвічы падарваны эшалон з 5 пасажырскіх, 3 таварных вагонаў і 2 платформ. З двух бакоў была ўзарвана чыгунка і сапсава на сувязь. Паміж гітлераўцамі і партызанамі завязаўся бой, які цягнуўся каля гадзіны... Усе аперацыі і дыверсіі партызан на чыгункі цяжка пералічыць. Вялікі ўрон ворагу нанесла дыверсійная група, затым атрад Р. Такуева. Найбольш бліскучай і складанай партызанскай аперацыяй у 1942 г. быў узрыў чыгуначнага моста на р. Пціч, у выніку якога рух па чыгункі ў час напружаных баёў у Сталінградзе спыніўся на 18 сутак. 7 партызан загінула, 12 было паранена, вораг панёс значна большыя страты. Многія ўдзельнікі аперацыі былі адзначаны ўрадавымі ўзнагародамі.

У 1942 г. на бок партызан пачалі пераходзіць славацкія салдаты і афіцэры, якіх гітлераўскае камандаванне накіравала для аховы чыгункі на Палессі. Яны адчувалі даўнюю братнюю славянскую дружбу з беларускім народам, спачувалі насельніцтву, часта не перашкаджалі партызанам выконваць баявыя заданні. У Жыткавічах, Старушках, Капцэвічах, Муляраўцы, Пічы, Капаткевічах, Хойніках размясціўся 101-ы полк. Штаб палка знаходзіўся ў Петрыкаве, начальнікам штаба яго быў Ян Налепка (Рэпкін). У чэрвені 1942 г. ён звязаўся з атрадам Міхайлоўскага. Першая група славакаў — 35 чалавек — перайшла да партызан у в. Камаровічы 15 верасня, затым пераход набыў масавы характар. Да лютага 1943 г. у партызанах было ўжо звыш 180 славакаў. У асноўным яны змагаліся ў атрадах Міхайлоўскага і Краўца. Была сфарміравана славацкая рота, якая ўвайшла ў склад Капаткевіцкай брыгады. Разам з народнымі месціцамі славакі грамілі варожыя гарнізоны ў Залессі, Навасёлках, Галоўчыцах, Чалюшчавічах, Праходах, Філатаўцы і іншых вёсках, узарвалі чыгуначны мост на р. Бобрык, нападалі на абозы каля Мышанкі і Міхедавіч, пускалі пад адхоны цягнікі на ўчастку Пціч — Жыткавічы. Каб спыніць пераход славакаў да партызан, нямецкае камандаванне перакінула 101-ы полк на чыгунку Ельск — Корасцень.

15 сакавіка 1943 г. было створана Палескае партызанскае злучэнне, якое аб'яднала 21 атрад, што дыслацыраваліся ў Акцябрскім і Капаткевіцкім раёнах. Узначаліў падпольны абком партыі, створаны ў лютым 1943 г., і партызанскае злучэнне Ф. М. Языковіч. Абком і штаб злучэння размяшчаліся ў в. Камаровічы.

Стварэнне ў 1943 г. чатырох партызанскіх брыгад — 130-й Петрыкаўскай, 120-й і 125-й Капаткевіцкіх і 150-й брыгады імя Ф. М. Языковіча — сведчыць аб тым, што партызанскі рух у раёне насіў масавы характар. Для кіраўніцтва партызанскай і масава-палітычнай работай у красавіку 1943 г. створаны Петрыкаўскі і Капаткевіцкі падпольныя райкомы партыі. Петрыкаўскі райком узначаліў І. Скалабан, Капаткевіцкі — А. Міхайлоўскі. Крыху раней пад кіраўніцтвам сакратара ЦК ЛКСМБ К. Мазурава былі створаны падпольныя райкомы камсамола. Капаткевіцкі падпольны райком ЛКСМБ, які прыступіў да работы 8 кастрычніка 1942 г., знаходзіўся ў 125-й брыгадзе. Узначаліў райком Франц Плавінскі. Петрыкаўскі падпольны райком ЛКСМБ прыступіў да работы 1 студзеня 1943 г.



Камандаванне 125-й Капаткевіцкай партызанскай брыгады

У пачатку вясны 1943 г. у в. Старына сакратар ЦК КП(б)Б М. Аўхімовіч правёў нараду з работнікамі падпольнага друку. Пачалі выдавацца падпольныя раённыя газеты — Петрыкаўская «Сталінская праўда» (рэдактар А. Курапаценка) і Капаткевіцкая «Бальшавік» (рэдактар Т. Ганусевіч). У раёне друкавалася таксама падпольная абласная газета «Бальшавік Палесся».

Партызаны часта выратоўвалі мірнае насельніцтва. 7 сакавіка 1943 г. на дарозе Грабаў — Вятчын разведкай з атрада Балотнікава было вызвалена мірнае насельніцтва, якое акупанты гналі для вывазу ў Германію. 5 немцаў было забіта, людзі ўцяклі ў лес. Партызаны брыгады А. Жыгара ў пачатку сакавіка 1943 г. не дапусцілі знішчэння вёсак Міхедавічы і Бобрык. 26—27 мая атрад Балотнікава яшчэ раз адстаяў Міхедавічы ад знішчэння карным атрадам, які налічваў 300 салдат і афіцэраў. У час бою было знішчана 35 гітлераўцаў.

Новым этапам партызанскага руху стала рэйкавая вайна. Сіламі 125-й Капаткевіцкай брыгады ў адну ноч на 7 жніўня 1943 г. на ўчастку чыгункі Жыткавічы — Калінкавічы было перабіта 63 рэйкі, а з 3 па 7 жніўня на гэтым участку — 186 рэек. На ўчастку чыгункі Старушкі — Бабруйск (гэтая чыгунка не аднавілася) было разбурана 5860 м чыгуначнага палатна. Усяго брыгадай за жнівень 1943 г. было ўзарвана 734 рэйкі і пушчаны пад адхон цягнік. Пасля масіраваных удараў па чыгунцы у немцаў не хапала ні матэрыялаў, ні рабочай сілы на яе аднаўленне. Рух на ўчастку Жыткавічы — Калінкавічы быў паралізаваны, а чыгунка Бабруйск — Старушкі да канца жніўня 1943 г. была поўнасцю выведзена са строю.

Другі этап рэйкавай вайны пад кодавай назвай «Канцэрт» пачаўся з 19 верасня да лістапада 1943 г. Толькі 130-й Петрыкаўскай брыгадай за кастрычнік 1943 г. было знішчана 44 немцы і 14 паліцэйскіх, пушчана пад адхон 20 эшалонаў, разбіта 109 вагонаў і 34 платформы, сапсавана 18 паравозаў, знішчана 10 танкаў, спалена 11 цыстэрн паліва, перабіта 144 рэйкі, парвана 4 км тэлеграфнай сувязі, спалена 23 масты.

Насельніцтва з акупіраваных вёсак



Камандаванне 150-й партызанскай брыгады імя Ф. М. Языковіча

Набліжаўся 1944 год. Чырвоная Армія падыходзіла да граніц Петрыкаўшчыны. У звароце Палескага абкома КП(б)Б з выпадку 25-годдзя стварэння БССР да партызан і ўсіх жыхароў вобласці, які быў надрукаваны ў газеце «Балыпавік Палесся» 1 студзеня 1944 г., гаварылася: «Паглядзіце на наша Палессе! Здаецца, няма жывога кутка на гэтай квітнеўшай пры Савецкай уладзе зямлі. У зону пустынь ператварылі фашысцкія душагубы... Акцябрскі, Капаткевіцкі, Петрыкаўскі раёны... Па ўсёй вобласці, з краю ў край рэхам разносяцца стогны і енкі абяздоленых немцамі людзей. Яшчэ стогне пад фашысцкай пятой наш абласны цэнтр — г. Мазыр. Яшчэ плачуць абяздоленыя гітлераўскімі душагубамі жанчыны і дзеці ў Петрыкаве, у Тураве і ў Жыткавічах. Яшчэ палыхае агонь пажараў... у Капаткевіцкім раёне... У імя поўнага вызвалення нашай зямлі, у імя нашага шчасця, светлай будучыні нашых дзяцей — мацней агонь па гітлераўскаму зверу!»

ішло ў лес з маёмасцю і жывёлай. Так паступілі жыхары Сотніч, Аголіцкай Рудні, Коржаўкі і іншых вёсак. Сяляне в. Палессе і Барычаў разбурылі тры масты, выкапалі равы і зрабілі завалы на дарогах. Тое ж было зроблена ў Міхедавічах, Бабунічах, Курыцічах.

У студзені 1944 г. 136-ы атрад А. Трухановіча (264 чалавекі) і 138-ы І. В. Дубіка (221 чалавек) злучыліся з часцямі Чырвонай Арміі. У красавіку 1944 г. загінуў І. Скалабан, 130-ю брыгаду ўзначаліў М. Волкаў.

Да сярэдзіны студзеня 1944 г. былі вызвалены першыя населеныя пункты Петрыкаўскага раёна па левым беразе р. Пціч — в. Кацуры, Беседкі, Баянаў, Багрыманічы і іншыя. Камандаванне Палескага злучэння паставіла перад партызанскімі брыгадамі і атрадамі задачу перакрыць шляхі адыходу ворага і ўсімі сіламі перашкаджаць яго адступленню.

Канцэнтрацыя варожых войск павялічвалася. Яны размяшчаліся не толькі ў населеных пунктах, але і ў лясах.



І. І. Маставы

Становішча партызан ускладнялася, весці баявыя аперацыі ў прыфрантавой зоне станавілася ўсё цяжэй. Вораг насядаў на партызанскую зону, прымяняючы авіяцыю, завязаліся жорсткія баі. Зімой карнікі пачалі блакаду 125-й Капаткевіцкай брыгады, яна вяла цяжкія баі да дня вызвалення. Партызаны актыўна вялі разведку варожай арміі. Прыбліжэнне фронту садзейнічала таму, што паліцэйскія гарнізоны пачалі разлагацца, шмат паліцэйскіх пераходзіла да партызан.

Да летняга наступлення Чырвонай Арміі ў чэрвені 1944 г. лінія абароны ворага праходзіла па правым беразе Пцічы, паварочвала на захад і ішла па левым беразе Прыпяці, а ў раёне Навасёлак Петрыкаўскага сельсавета і Петрыкава пераходзіла на правы бераг. Гітлераўскія войскі мелі добра падрыхтаваныя доты, у раёне Петрыкава і Дарашэвіч створаны ўмацаваныя апорныя пункты. Ім супрацьстаяла 61-я армія (генерал-лейтэнант П. Бялоў) і частка сіл 28-й арміі (генерал-лейтэнант А. Лучынскі).

Значную дапамогу пры вызваленні Петрыкаўскага і Капаткевіцкага раёнаў аказвалі партызаны. З пачаткам летняга наступлення Чырвонай Арміі партызанскія атрады накіраваліся на знішчэнне чыгуначнага палатна па адрэзку дарогі Калінкавічы — Жыткавічы. Рэйкі ўзрывалі, адкручвалі гайкі і расцягвалі іх. Паспяховыя аперацыі былі праведзены пад Курыцічамі, каля ст. Пціч. Атрад Бабкова разграміў вялікую групу гітлераўцаў з Кащэвіцкага і Петрыкаўскага гарнізонаў. Атрад Мядзведзева напаў на варожы абоз па дарозе Грабаў — Сялюцічы і вызваліў ад угону ў Германію больш за 150 хлопцаў і дзяўчат. Атрад Арцюха рашуча дзейнічаў каля Муляраўкі і Смятаніч. Партызаны на заключным этапе сваёй гераічнай барацьбы з нямецка-фашысцкімі акупантамі ўнеслі значны ўклад у іх выгнанне з тэрыторыі раёна, у канчатковы разгром ворага.

У. А. Браім

З першых дзён вайны

Для арганізацыі барацьбы з акупантамі ў тыле ворага з першых дзён вайны пачалі стварацца падпольныя групы і партызанскія атрады. На акупіраванай тэрыторыі было пакінута 45 чалавек — членаў КП(б)Б і савецкіх работнікаў, спіс якіх быў зацверджаны на бюро Палескага абкома партыі. Зацверджаны таксама Петрыкаўскі падпольны РК КП(б)Б. У яго ўвайшлі першы сакратар райкома партыі Х. І. Варгаўцік, другі сакратар І. К. Талкачоў, рэдактар раённай газеты І. І. Альшэўскі, начальнік райаддзела міліцыі А. П. Жукаў і намеснік начальніка райаддзела Малчанаў. Для арганізацыі падпольнай работы ў тыле ворага і падрыхтоўкі матэрыяльнай базы партызанскіх атрадаў створана тройка, у склад якой увайшлі Варгаўцік, Жукаў і Малчанаў. Я быў прызначаны камандзірам партызанскага атрада, камісарам зацверджаны старшыня райвыканкома І. Г. Зобаў. Хутка ён захварэў і быў эвакуіраваны, а камісарам прызначаны С. І. Сакалоўскі. У жніўні 1941 г. І. І. Альшэўскі быў камандзіраваны ў раён Мазыра для вываду групы афіцэраў і салдат-акружэнцаў з мэтай злучэння з рэгулярнымі часцямі. Ён выбыў са складу падпольнага райкома партыі, членам райкома замест яго зацверджаны камісар партызанскага атрада С. І. Сакалоўскі. Партыйныя білеты камуністаў, якія заставаліся змагацца з ворагам на акупіраванай тэрыторыі, былі адабраны на захаванне ў партархіў ЦК КП(б)Б.



В. І. Гардзіенка



М. Ф. Бабкоў

Да ядра будучага партызанскага атрада далучаліся камсамольцы і беспартыйныя, работнікі савецкіх органаў і актывісты, супрацоўнікі НКУС і міліцыі. Хутка ў ім налічвалася каля 100 чалавек, потым улілася група чырвонаармейцаў, салдат і афіцэраў, якія выходзілі з акружэння. Да атрада далучыліся таксама група аператыўных работнікаў з раёнаў Заходняй Беларусі, а таксама група з Жыткавіцкага раёна пад камандаваннем Кавалеўскага. Партызанскі атрад дыслацыраваўся ва ўрочышчы Зялёны мох, ля леснічоўкі непадалёку ад в. Асавец і Снядзін. У загадзя падрыхтаваныя сховішчы былі завезены прадукты харчавання і вопратка, а таксама зброя. Наступала восень, народныя мсціўцы рыхтаваліся да сур'ёзнай барацьбы з ворагам.

Першыя баявыя аперацыі — разведка і засады на дарогах. Было выкрыта і ліквідавана некалькі здраднікаў. Партызаны рабілі налёты на варожыя гарнізоны ў Глінішчах, Снядзіне, Майсеевічах, Асаўцы. У канцы лета атрад перабраўся праз р. Прыпяць каля в. Ляскавічы і рушыў у напрамку Капцэвіч. Гэта нарабіла нямала перапалоху сярод гітлераўцаў. Сілы партызан былі значна перабольшаны, акупанты пацінулі Петрыкаў, Капцэвічы і Канаткевічы.

Нямецкія акупацыйныя ўлады першачарговай задачай ставілі ўзнаўленне камунікацый, сродкаў сувязі, руху параходаў на Прыпяці і Дняпры. Партызаны знішчылі ўсю маёмасць на Прыпяці ад Мазыра да Турава — паромы і катэры, лодкі і бакены. А ў Петрыкаве была разгромлена суднаверф. На берагах ракі рабілі засады, з якіх абстрэльвалі варожыя караблі і баржы. Усяго было знішчана 14 катэраў, разбурана 16 мастоў, парушана звыш 100 км тэлефоннай сувязі.

Найбольш значная аперацыя была праведзена на Прыпяці ў пачатку верасня 1941 г. У сямі кіламетрах ад Петрыкава партызаны зрабілі на беразе засаду. Раніцай паказаўся буксірны катэр з баржай, уся палуба яе была застаўлена бочкамі з палівам. З засады партызаны адкрылі агонь з усіх відаў зброі. Бочкі загарэліся і хутка ўся баржа была ахоплена полымем. Не ўратаваўся і буксірны катэр. Усяго загінула каля 40 ворагаў, знішчана вялікая колькасць ваеннай маёмасці і боепрыпасаў.

У зводцы Саўінфармбюро 17 лістапада 1941 г. паведамлялася: «Партызанскі атрад пад камандаваннем Г., які ўзнік яшчэ ў ліпені, працягвае весці паспяховую барацьбу з нямецкімі акупантамі... У час бою з карным атрадам ворага партызаны знішчылі 12 немцаў. У другім баі было забіта 16 і паранена 10 гітлераўцаў. Партызаны ўзарвалі і патапілі нямецкі параход з ваенным грузам...»

У склад партызанскага атрада ўваходзілі тры ўзводы. Першым узводам камандаваў Яворскі, былы старшыня Грабаўскага сельскага савета. Ён загінуў у баі з ворагамі ў канцы снежня 1941 г. Камандзірам другога ўзвода быў былы дырэктар Капцэвіцкага фанерна га завода «Звязда» А. Зубрыцкі, трэцім узводам камандаваў былы старшыня Петрыкаўскага гарсавета Я. Зарэцкі. Гаспадарчую групу ўзначальваў Я. Палтаран.

У сярэдзіне кастрычніка вораг сабраў значныя сілы, каля 600 гітлераўцаў і паліцаяў. У атрадзе на той час налічвалася 120 чалавек. Пасля цяжкага бою каля в. Турбінка ворагу ўдалося часткова разграміць атрад, захапіць харчовую базу і склад боепрыпасаў. У тым баі загінуў першы сакратар пад-

польнага райкома КП(б)Б Х. Варгаўцік.

Тыя, хто выйшаў з бою, сабраліся 20 кастрычніка на агульны партыйны сход. Для лепшага манеўравання і забеспячэння прадуктамі і боепрыпасамі было вырашана раздзяліць атрад на тры асобныя групы і дзейнічаць кожнай з іх самастойна. Камандзірам першай групы быў зацверджаны Яворскі, другой — А. Зубрыцкі, трэцяй — я. У нашай групе застаўся і камісар атрада С. Сакалоўскі. Яна накіравалася ў бок лініі фронту на тэрыторыі Пінскай і Чарнігаўскай абласцей, дзве астатнія засталіся змагацца з ворагам у Петрыкаўскім раёне.

Цяжкім быў шлях нашай групы на занятай ворагам роднай зямлі. Частымі былі сутычкі з ворагам, даводзілася весці пяроўныя баі, адступаць. Тры партызаны загінулі, было шмат параненых. Позняй восенню ў Дабранскім раёне Чарнігаўскай вобласці сустрэлі разведку ўкраінскага партызанскага атрада, далучыліся да яго і на працягу месяца дзейнічалі разам. Амаль штодня даводзілася адбіваць атакі карнікаў, і мы вымушаны былі перабрацца ў Лоеўскі раён. Там атрад зноў раздзяліўся, наша група перайшла ў лясы Парычскага, затым Хойнікскага раёнаў, дзе дзейнічала да лютага 1942 г. Праз некаторы час яна ўлілася ў атрад імя Суворава Палескага партызанскага злучэння, які 12 снежня 1943 г. злучыўся з часцямі Чырвонай Арміі.

* * *

Арганізатары партызанскага руху і байцы, якія найбольш вызначыліся ў барацьбе з нямецка-фашысцкімі захопнікамі з першых дзён акупацыі: Х. І. Варгаўцік, першы сакратар падпольнага РК КП(б)Б; І. К. Талкачоў, другі сакратар, С. І. Сакалоўскі, камісар атрада, А. І. Малчанаў, А. П. Жукаў, І. І. Альшэўскі — члены падпольнага РК КП(б)Б; Яворскі, А. Зарэцкі, А. К. Зубрыцкі — камандзіры ўзводаў, Я. М. Палтарап — начальнік гаспадарчай часткі, партызанскія разведчыкі Т. І. Арцюх, М. В. Корж, А. Піскун, Г. Шусцерман, партызаны А. С. Булаў, М. М. Галіцкі, А. М. Бычкоўскі, І. Т. Сугрэй, Д. Андрук, М. П. Ільіч, А. І. Барабаш, Бажок (загінуў у 1942 г.), Кананчук, А. Калакін (загінуў у Петрыкаве), Л. Жукавец — партызанка, прыйшла ў атрад разам з бацькам, які загінуў у адным з баёў, Афанасьеў, акружэнец, загінуў у баі ў Дабранскім раёне на Украіне.

В. І. Гардзіенка

З верай у перамогу

Міхайлоўскі Анатоль Цімафеевіч (н. у 1898 г.) напярададні вайны працаваў старшынёй Капаткевіцкага райвыканкома. Пасля акупацыі раёна — камандзір партызанскага атрада, сакратар Капаткевіцкага падпольнага райкома партыі. Узнагароджаны ордэнамі Айчыннай Вайны I і II ст., Чырвонага Сцяга.

У Капаткевіцкім раёне партызанскі атрад у колькасці каля пяцідзесяці чалавек быў створаны яшчэ да прыходу гітлераўцаў. 30 ліпеня атрад, якім камандаваў М. І. Гардзіенка, пайшоў на загадзя падрыхтаваную лясную базу. Не ва ўсіх была зброя, неабходныя рэчы для суровых умоў жыцця, але ўсе былі поўныя рашучасці змагацца з ворагам і разграміць яго. Збіралі зброю і боепрыпасы, сустракалі акупантаў з засад, грамілі ваенныя ўправы і паліцэйскія ўчасткі, праводзілі масава-палі-



А. Ц. Міхайлоўскі

тычную работу сярод насельніцтва. Атрад пастаянна папаўняўся з ліку патрыётаў — мясцовых жыхароў, чырвонаармейцаў-акружэнцаў.

21 жніўня 1941 г. у в. Навасёлкі партызаны адабралі ў ворага 125 галоў буйной рагатай жывёлы і пераправілі яе праз лінію фронту для Чырвонай Арміі. Праз нскалькі дзён яны ўзарвалі склад боепрыпасаў ворага, знішчылі аўтамашыну і кухню, у перастрэлцы было забіта больш 10 акупантаў. З кожным днём рос аўтарытэт партызан у насельніцтва. Партызанскі рух станавіўся ўсё больш масавым. Атрады раслі колькасна, мацнела іх матэрыяльная і баявая база. Упаўнаважаны ЦК КП(б)Б, сакратар Мінскага падпольнага абкома партыі Р. Н. Мачульскі ў канцы 1942 г. дакладваў у запісцы ў ЦК партыі: «Амаль поўнасцю пайшло ў партызаны насельніцтва вёсак Міхедавічы і Бобрыкі Петрыкаўскага раёна...»

16 студзеня 1942 г. народныя мсціўцы на чале з Героем Савецкага Саюза Ф. І. Паўлоўскім разграмілі варожы гарнізон у Капаткевічах. З гэтага дня я стаў камандзірам партызанскага атрада. Першае яго баявое хрышчэнне — — налёт на в. Пціч, дзе размяшчаўся гарнізон гітлераўцаў. Тады было забіта сем немцаў, у якасці трафеяў мы ўзялі кулямёт, 13 вінтовак і шмат боепрыпасаў. У далейшым здзейснілі некалькі ўдачных аперацый у Акцябрскім раёне, разграмілі паліцэйскія ўчасткі ў в. Міхедавічы, Савічы. Вялікую работу па арганізацыі партызанскай барацьбы, падполля на занятай ворагам тэрыторыі праводзілі С. І. Боеў, Ф. А. Плавінскі, І. І. Кацько, В. А. Перфільеў, Л. Л. Федаровіч.

У лютым 1943 г. на Палессе прыбыў сакратар Палескага абкома КП(б)Б і камандзір партызанскага злучэння Ф. М. Языковіч. Пад яго кіраўніцтвам на акупіраванай тэрыторыі пачалі стварацца падпольныя райкомы партыі. У красавіку 1943 г. быў створаны Капаткевіцкі падпольны райком КП(б)Б, я быў прызначаны яго сакратаром. Пачалася новая старонка барацьбы партызан. Мацнелі рады народных мсціўцаў, актывізаваліся іх баявыя дзеянні. У студзені 1943 г. была створана 125-я Капаткевіцкая брыгада, у ліпені — 130-я Петрыкаўская. У 125-й Капаткевіцкай брыгадзе 1 жніўня 1943 г. налічвалася сем партыйных арганізацый. Мужнымі байцамі зарэкамендавалі сябе многія патрыёты, сярод якіх асабліва вызначыліся У. І. Кулак, А. І. Цалко, В. У. Ключнік, Ф. І. Самбук і многія іншыя.

Не скарыліся ворагу

Волкаў Міхаіл Адамавіч (н. у 1905 г. у в. Сялюцічы) — член Петрыкаўскага падпольнага райкома КП(б)Б, камандзір партызанскага атрада, затым — 130-й Петрыкаўскай партызанскай брыгады. Узнагароджаны ордэнам Чырвонага Сцяга, медалямі. Пасля вайны М. А. Волкаў выбраны старшынёй Петрыкаўскага райвыканкома, затым працаваў у саўгасе «Галубіцкі».

Памёр у 1974 г.

...У сярэдзіне жніўня 1941 г. мы пайшлі ў снядзінскія лясы. Сюды павінна было прыбыць кіраўніцтва Свяцілавіцкага райкома партыі і камандаванне ўтвараемага партызанскага атрада. Але ішоў час, ніхто не з'яўляўся. Настрой у людзей падаў, частка партызан накіравалася да лініі фронту, іншыя разышліся па дамах.

Наша невялікая група рухалася ў бок Бранска. Спадзяваліся сустрэць партызан і дзейнічаць разам. Ішлі з вялікай перасцярогай, рызыкуючы наткнуцца на гітлераўцаў. Так і здары-



М. А. Волкаў

лася ў лістападзе 1941 г. у адной невялікай вёсцы ў Арлоўскай вобласці. Уцякаць позна, схавацца няма куды. Прывезлі ў Гомель, у лагер ваеннапалонных, адтуль – у Бабруйск. Увесь час не пакідала думка аб уцёках. Такая магчымасць з'явілася толькі восенню 1942 г. Пасля доўгіх блуканняў па лясах я трапіў да партызан 125-га атрада, які дыслацыраваўся ў в. Заполле Капаткевіцкага раёна. Мяне накіравалі ў разведгрупу, якой камандаваў А. І. Трухановіч, затым я ўзначальваў дыверсійную групу. Першай буйной аперацыяй, у якой мне давялося ўдзельнічаць, быў узрыў чыгуначнага маста праз р. Бобрык паміж станцыямі Капцэвічы – Муляраўка, у выніку якога рух варожых цягнікоў быў спынены больш як на суткі. Шмат у чым нам дапамагалі мясцовыя жыхары — дзяліліся харчаваннем і вопраткай, перадавалі разведданыя. Надзейныя людзі былі амаль ва ўсіх вёсках раёна.

Калі ў ліпені 1943 г. была створана 130-я Петрыкаўская партызанская брыгада, камісарам якой прызначаны камандзір пашага атрада І. Н. Глушко, мяне зацвердзілі камандзірам 125-га атрада. Я быў таксама членам Петрыкаўскага падпольнага райкома КП(б)Б.

Атрад на працягу ўсяго часу існавання быў моцнай баяздольнай і арганізаванай баявой адзінкай. Не раз вызначыліся ў баях з ворагам пры правядзенні аперацый і дыверсій партызаны П. І. Арцюх, І. А. Мялешка, В. І. Чарнобылец, Р. І. Яновіч і многія іншыя. У лістападзе 1943 г. у нашым атрадзе на працягу трох дзён знаходзіўся сакратар абкома партыі М. І. Малінін. Ен гутарыў з байцамі, цікавіўся баявымі аперацыямі, умовамі жыцця і быту.

У пачатку 1944 г. гітлераўцы, рыхтуючыся да абароны, пачалі глыбокую блакаду партызанскай зоны на тэрыторыі Петрыкаўскага і Капаткевіцкага раёнаў. Мы адыходзілі ў напрамку Чорнага балота і востраваў Зыслаў Любанскага раёна. Карнікі насядалі, народныя мсціўцы мужна стрымлівалі націск добра ўзброенага, падрыхтаванага да наступлення ворага. У красавіку гітлераўцы буйнымі сіламі пры падтрымцы танкаў і артылерыі пачалі штурм нашых умацаванняў на астравах Чорнага балота. Сілы былі няроўнымі, баі ішлі вельмі цяжкія. З вялікімі стратамі партызанам удалося вырвацца з вогненнага кольца, бесперапынныя баі і сутычкі з ворагам не спыняліся да самага дня злучэння з часцямі Чырвонай Арміі. У час прарыву блакады без весткі прапаў І. В. Скалабан, які перад гэтым быў праведзены ў штаб Палескага партызанскага злучэння, я быў прызначаны камандзірам 130-й брыгады.

Адгрымела вайна на тэрыторыі Петрыкаўскага раёна, усё далей на Захад пакаціўся яе вогненны вал. Каля ста былых партызан было пакінута ў тыле для ўзнаўлення разбуранай гаспадаркі. Мяне прызначылі старшынёй Петрыкаўскага райвыканкома, і работы, што дзённых, часта амаль невыканальных клопатаў было столькі, што тут, у тыле, пасля вызвалення было ніколькі не лягчэй, чым у партызанах. Трэба было жыць, працаваць, дапамагаць каваць Перамогу...

Падпольныя райкомы КП(б)Б і ЛКСМБ, партызанскія брыгады і атрады, якія былі створаны і дзейнічалі на тэрыторыі раёна ў гады Вялікай Айчыннай вайны

ПЕТРЫКАЎСКІ ПАДПОЛЬНЫ РАЙКОМ КП(б)Б

18.8.1941 г. — 21.10.1941 г., 4.1943 — 6.7.1944 г.

Пасля акупацыі ворагам Петрыкаўскага раёна (18 жніўня 1941 г.) райком КП(б)Б застаўся ў тыле ворага ў складзе: першы сакратар Х. І. Варгаўцік, другі сакратар І. К. Талкачоў, а таксама члены райкома А. П. Жукаў і І. І. Альшэўскі. Разам з райкомам застаўся партызанскі атрад пад камандаваннем В. І. Гардзіенкі. У кастрычніку 1941 г. пачаліся цяжкія баі з карнымі часцямі акупантаў. 19 кастрычніка ў в. Турбінка загінуў першы сакратар райкома КП(б)Б Х. І. Варгаўцік.

Па загаду партыйнага сходу партыйная арганізацыя атрада 21 кастрычніка і частка асабовага складу перайшла на нелегальнае становішча, астатнім было дазволена ісці праз лінію фронту.

Падпольны райком зноў быў утвораны Палескім абкомам партыі ў красавіку 1943 г. 4 жніўня 1943 г. падпольны абком павялічыў склад райкома да 5 чалавек. Сакратаром райкома быў зацверджаны І. В. Скалабан.

Райком базіраваўся ў партызанскай брыгадзе № 130 (камбрыг І. В. Скалабан, з сакавіка 1944 г. М. А. Волкаў; камісар І. Н. Глушко).

Склад падпольнага райкома КП(б)Б

Сакратары: Варгаўцік Х. І. (18.8—21.10.1941 г.), Талкачоў І. К. (18.8—21.10.1941 г.), Скалабан І. В. (4.1943—4.1944 г.);

члены райкома: Жукаў А. П. (18.8—21.10.1941 г.), Альшэўскі І. І. (18.8—21.10.1941 г.), Глушко І. Н. (4.8.1943—6.7.1944 г.), Курбатоўскі І. М. (4.8.1943—6.7.1944 г.), Волкаў М. А. (4.8.1943—6.7.1944 г.), Шабалтас А. І. (4.8.1943—6.7.1944 г.).

Друкаваны орган падпольнага райкома КП(б)Б — газета «Сталінская праўда». Рэдактар — Курапаенка А. К.

КАПАТКЕВІЦКІ ПАДПОЛЬНЫ РАЙКОМ КП(б)Б

(4.1943 — 29.6.1944 г.)

Утвораны Палескім падпольным абкомам КП(б)Б у красавіку 1943 г. Сакратаром райкома партыі зацверджаны А. Ц. Міхайлоўскі. Базіраваўся ў партызанскай брыгадзе № 125.

Склад падпольнага райкома КП(б)Б

Сакратар — Міхайлоўскі А. Ц. (4.1943—29.6.1944 г.);

члены райкома: Жыгар А. А. (4.1943—3.1944 г.), Кудравец Ф. Д. (4.1943—29.6.1944 г.), Горбач С. Р. (4.8.1943—29.6.1944 г.), Цалко А. І. (4.8.1943—2.1944 г.), Цагельнік А. Р. (19.6—29.6.1944 г.), Тарасевіч Р. Л. (19.6—29.6.1944 г.).

Друкаваны орган падпольнага райкома КП(б)Б — газета «Большавік». Рэдактары: Каплан Г. Л., Ганусевіч І. Р.

Падпольныя партыйныя органы Кампартыі Беларусі, 1975 г.

ПЕТРЫКАЎСКІ ПАДПОЛЬНЫ РАЙКОМ ЛКСМБ

(1.1.1943—6.7.1944 г.)

У кастрычніку 1942 г. сакратар ЦК ЛКСМБ К. Т. Мазураў накіраваў у Петрыкаўскі раён упаўнаважаным ЦК ЛКСМБ П. Г. Скачкова і яго памочнікам А. П. Кебеца. У канцы 1942 г. імі быў створаны падпольны райком камсамола, які пачаў працаваць 1 студзеня 1943 г. Яго асноўная база знаходзілася ў 130-й партызанскай брыгадзе ў Петрыкаўскім раёне.

Склад падпольнага райкома ЛКСМБ

Сакратары: Скачкоў П. Г. (1.1—30.11.1943 г.), Ключнік В. У. (30.11.1943—6.7.1944 г.), Кебец А. П. (па прапагандзе) (1.1—10.5.1943 г.);

члены райкома: Кебец А. П. (10.5.1943—5.2.1944 г.), Ключнік В. У. (1.1 — 30.11.1943 г.), Данілаў К. В. (1.1.1943—6.7.1944 г.).

КАПАТКЕВІЦКІ ПАДПОЛЬНЫ РАЙКОМ ЛКСМБ

(8.10.1942—29.6.1944 г.)

Да стварэння падпольнага райкома работу па арганізацыі камсамольска-маладзёжнага падполля ў раёне праводзілі Ф. Д. Кудравец, С. І. Боеў, Ф. А. Плавінскі, камсамольцы В. А. Парфільеў, І. І. Каліцька, Л. Л. Федаровіч і інш.

Падпольны райком пачаў працаваць 8 кастрычніка 1942 г. Яго асноўная база знаходзілася ў 125-й партызанскай брыгадзе ў Капаткевіцкім раёне.

Склад падпольнага райкома ЛКСМБ

Сакратары: Плавінскі Ф. А. (8.10.1942—29.6.1944 г.), Боеў С. І. (па прапагандзе) (8.10.1942—29.6.1944 г.);

члены райкома: Каліцька І. І. (8.10.1942—29.6.1944 г.), Кудравец Ф. Д. (8.10.1942—14.9.1943 г.), Парфільеў В. А. (14.9.1943—23.4.1944 г.), Федаровіч Л. Л. (14.9.1943—29.6.1944 г.).

Падпольныя камсамольскія органы Беларусі, 1976 г.

* * *

У вёсцы Камаровічы зімой і ў пачатку вясны 1943 г. размяшчаліся Палескі падпольны абком КП(б)Б і штаб партызанскага злучэння Палескай вобласці.

Падпольны абком (створаны 9.2.1943 г.) узначальваў першы сакратар Ф. М. Языковіч. Партызанскае злучэнне, якім камандаваў Ф. М. Языковіч, створана 15.3.1943 г. Яго аснову склалі партызанскія атрады, што дзейнічалі на поўначы Палескай вобласці.

У 1983 г. на месцы дыслакацыі Палескага падпольнага абкома КП(б)Б і штаба партызанскага злучэння Палескай вобласці ўстаноўлена мемарыяльная дошка.

У падмурак перамогі

У в. Камень Асавецкага сельсавета, які да 1962 г. уваходзіў у склад Петрыкаўскага раёна, пахаваны першы сакратар райкома КП(б)Б Хаім Ізраілевіч Варгаўчык. Ён загінуў у няроўным баі з фашысцкімі акупантамі 21 кастрычніка 1941 г.

Х. І. Варгаўчык нарадзіўся ў 1902 г., у 16 гадоў пачаў сваю працоўную біяграфію. Кадры ў тыя неспакойныя гады раслі хутка, гэтак жа, як хутка і бяслед на знікалі, і Хаім Ізраілевіч з 1932 г. займаў адказныя пасады на савецкай рабоце ў Мазырскім раёне, а ў сакавіку 1940 г. прызначаны першым сакратаром Петрыкаўскага райкома партыі. Грымнула вайна, Х. І. Варгаўчык застаўся ў раёне для арганізацыі партызанскай барацьбы з ворагам.



Х. І. Варгаўчык

Атрад, створаны ім, базіраваўся ў непраходных лясах каля в. Турбінка, на мяжы з Мазырскім раёнам. У атрадзе, якім камандаваў В. І. Гардзіенка, налічвалася каля 100 чалавек, гэта была сур'ёзная сіла. Ужо ў жніўні партызаны пачалі ваенныя дзеянні, знішчалі асобныя групы ворага, разганялі паліцэйскія ўправы, разбуралі масты, рабілі засады і дыверсіі, парушалі тэлефонную сувязь. На Прыпяці быў знішчаны параход са зброяй і палівам.

У верасні — кастрычніку 1941 г. нямецкія акупанты арганізавалі першую карную экспедыцыю супраць партызан, якія ўсё больш даваліся ў знакі за-

хопнікам. Пачаліся цяжкія, крывапралітныя баі дрэнна ўзброеных партызан з моцным, загартаваным працаўнікам. Частка іх пайшла праз лінію фронту на злучэнне з Чырвонай Арміяй. Тыя, што засталіся, стрымлівалі адну за другой атакі ворага каля в. Турбінка. 21 кастрычніка пасля мінамётнай падрыхтоўкі немцы зноў пайшлі на пазіцыі партызан. Варожая куля абарвала жыццё партызанскага важака, мужнага і адважнага чалавека Х. І. Варгаўціка.

Атрад вырваўся з акружэння, пекалькі дзён, адступаючы ўглыб лясоў, адбіваў напады ворагаў, пакуль не далучыўся да партызан Чарнігаўскай вобласці. А ў маі 1943 г. у гэтых месцах быў створаны новы партызанскі атрад 130-й Петрыкаўскай брыгады, які вёў баявыя дзеянні да апошняга дня акупацыі.

М. Л. Капач

125-я Капаткевіцкая брыгада

Створана ў студзені 1943 г. у адпаведнасці з загадам па партызанскаму злучэнню Мінскай і Палескай абласцей на базе асобных атрадаў Капаткевіцкага, І. Н. Глушко (Балотнікава), М. Ф. Бабкова, Г. І. Краўца, А. Г. Волкава (пазней 39-ы) і 2-га Капаткевіцкага. Да 15 сакавіка 1943 г. брыгада ўваходзіла ў састаў партызанскага злучэння Мінскай і Палескай абласцей, пасля яго рэарганізацыі — у састаў злучэння Палескай вобласці. У сакавіку 1943 г. атрад Р. І. Краўца выдзелены для стварэння 210-й брыгады; у чэрвені 1943 г. Капаткевіцкі атрад раздзелены на атрады Ф. Д. Кудраўца (пазней 17-ы) і В. А. Вялігіна (27-ы ім. Ленінскага камсамола); 2 і Капаткевіцкі атрад дзейнічаў у саставе брыгады да 5 чэрвеня 1943 г., затым выдзелены ў самастойны і вызначаны штабным. 27 ліпеня 1943 г. атрады Балотнікава і М. Ф. Бабкова перадыслацыраваны ў Петрыкаўскі раён для арганізацыі 130-й Петрыкаўскай брыгады. У маі — верасні 1943 г. у брыгадзе арганізаваны новыя атрады: А. С. Вырвіча (45-ы ім. І. І. Маставога), М. Х. Семка (пазней 55-ы), Р. А. Такуева (78-ы), А. Д. Сарочыка; 7 снежня 1943 г. у яе састаў уключаны асобны 25-ы атрад. Да верасня 1943 г. атрады брыгады называліся па прозвішчах сваіх камандзіраў, затым ім прысвоены нумарныя абазначэнні. 4 снежня 1943 г. у адпаведнасці з загадам штаба партызанскага злучэння Палескай вобласці на базе атрадаў 17-га, 27-га ім. Ленінскага камсамола і 39-га арганізавана 150-я брыгада ім. Ф. М. Языковіча. Камандзірам 78-га атрада Р. А. Такуеву і дыверсійнай групы гэтага атрада Ф. А. Малышаву прысвоена званне Героя Савецкага Саюза.

Брыгада дзейнічала ў Капаткевіцкім і Петрыкаўскім раёнах. Злучылася з часцямі Чырвонай Арміі 29 чэрвеня 1944 г. агульнай колькасцю 372 партызаны.

Камандзіры брыгады: Жыгар А. А. (студзень 1843 — сакавік 1944 г.), Куранаў М. Д. (сакавік — чэрвень 1944 г.).

Камісары: Скалабан І. В. (студзень — ліпень 1943 г.), Кудравец Ф. Д. (ліпень 1943 — чэрвень 1944 г.).

Начальнікі штаба: Карнейчык А. П. (студзень — лістапад 1943 г.), Вялігін В. А. (лістапад — снежань 1943 г.), Асокін А. А. (снежань 1943 — люты 1944 г.), Юрасаў І. П. (люты — чэрвень 1944 г.).

Капаткевіцкі атрад

Утвораны 17 жніўня 1941 г. у Церабаўскім сельсавеце Капаткевіцкага раёна з байцоў знішчальнага батальёна. Дзейнічаў да 23 кастрычніка 1941 г., затым раздзяліўся на групы. У студзені 1942 г. на ўказанні Мінскага падпольнага абкома КП(б)Б быў адноўлены на базе груп А. Ц. Міхайлоўскага, Я. Г. Кліменценкі, А. С. Вырвіча, А. А. Жыгара, Стральцова — І. П. Юрасава. Са студзеня па красавік 1942 г. уваходзіў у састаў «Гарнізона Ф. І. Паўлоўскага», затым дзейнічаў самастойна. 7 чэрвеня 1943 г. на яго аснове сфарміраваны атрады Ф. Д. Кудраўца і В. А. Вялігіна.

Камандзіры атрада: Гардзіенка М. І. (жнівень 1941 — кастрычнік 1941 г.), Міхайлоўскі А. Ц. (студзень 1942 г.), Жыгар А. А. (люты 1942 — студзень 1943 г.), Кудравец Ф. Д. (студзень — чэрвень 1943 г.).

Камісары: Жыгар А. А. (жнівень — кастрычнік 1941 г.), Кудравец Ф. Д. (кастрычнік 1942 — студзень 1943 г.), Горбач С. Р. (студзень — красавік 1943 г.), Курбатоўскі І. М. (красавік — чэрвень 1943 г.).

Начальнікі штаба: Карнейчык А. П. (студзень 1942 — студзень 1943 г.), Маставы І. І. (студзень — чэрвень 1943 г.).

хошнікам. Пачаліся цяжкія, крывапралітныя баі дрэнна ўзброеных партызан з моцным, загартаваным працаўнікам. Частка іх пайшла праз лінію фронту на злучэнне з Чырвонай Арміяй. Тыя, што засталіся, стрымлівалі адну за другой атакі ворага каля в. Турбінка. 21 кастрычніка пасля мінамётнай падрыхтоўкі немцы зноў пайшлі на пазіцыі партызан. Варожая куля абарвала жыццё партызанскага важака, мужнага і адважнага чалавека Х. І. Варгаўцика.

Атрад вырваўся з акружэння, некалькі дзён, адступаючы ўглыб лясоў, адбіваў напады ворагаў, пакуль не далучыўся да партызан Чарнігаўскай вобласці. А ў маі 1943 г. у гэтых месцах быў створаны новы партызанскі атрад 130-й Петрыкаўскай брыгады, які вёў баявыя дзеянні да апошняга дня акупацыі.

М. А. Капач

125-я Капаткевіцкая брыгада

Створана ў студзені 1943 г. у адпаведнасці з загадам па партызанскаму злучэнню Мінскай і Палескай абласцей на базе асобных атрадаў Капаткевіцкага, І. Н. Глушко (Балотнікава), М. Ф. Бабкова, Г. І. Краўца, А. Г. Волкава (пазней 39-ы) і 2-га Капаткевіцкага. Да 15 сакавіка 1943 г. брыгада ўваходзіла ў састаў партызанскага злучэння Мінскай і Палескай абласцей, пасля яго рэарганізацыі — у састаў злучэння Палескай вобласці. У сакавіку 1943 г. атрад Р. І. Краўца выдзелены для стварэння 210-й брыгады; у чэрвені 1943 г. Капаткевіцкі атрад раздзелены на атрады Ф. Д. Кудраўца (пазней 17-ы) і В. А. Вялігіна (27-ы ім. Ленінскага камсамола); 2-і Капаткевіцкі атрад дзейнічаў у саставе брыгады да 5 чэрвеня 1943 г., затым выдзелены ў самастойны і вызначаны штабным. 27 ліпеня 1943 г. атрады Балотнікава і М. Ф. Бабкова перадыслацыраваны ў Петрыкаўскі раён для арганізацыі 130-й Петрыкаўскай брыгады. У маі — верасні 1943 г. у брыгадзе арганізаваны новыя атрады: А. С. Вырвіча (45-ы ім. І. І. Маставога), М. Х. Семка (пазней 55-ы), Р. А. Такуева (78-ы), А. Д. Сарочыка; 7 снежня 1943 г. у яе састаў уключаны асобны 25-ы атрад. Да верасня 1943 г. атрады брыгады называліся па прозвішчах сваіх камандзіраў, затым ім прысвоены нумарныя абазначэнні. 4 снежня 1943 г. у адпаведнасці з загадам штаба партызанскага злучэння Палескай вобласці на базе атрадаў 17-га, 27-га ім. Ленінскага камсамола і 39-га арганізавана 150-я брыгада ім. Ф. М. Языковіча. Камандзірам 78-га атрада Р. А. Такуеву і дывэрсійнай групы гэтага атрада Ф. А. Малышаву прысвоена званне Героя Савецкага Саюза.

Брыгада дзейнічала ў Капаткевіцкім і Петрыкаўскім раёнах. Злучылася з часцямі Чырвонай Арміі 29 чэрвеня 1944 г. агульнай колькасцю 372 партызаны.

Камандзіры брыгады: Жыгар А. А. (студзень 1843 — сакавік 1944 г.), Куранаў М. Д. (сакавік — чэрвень 1944 г.).

Камісары: Скалабан І. В. (студзень — ліпень 1943 г.), Кудравец Ф. Д. (ліпень 1943 — чэрвень 1944 г.).

Начальнікі штаба: Карнейчык А. П. (студзень — лістапад 1943 г.), Вялігін В. А. (лістапад — снежань 1943 г.), Асокін А. А. (снежань 1943 — люты 1944 г.), Юрасаў І. П. (люты — чэрвень 1944 г.).

Капаткевіцкі атрад

Утвораны 17 жніўня 1941 г. у Церабаўскім сельсавеце Капаткевіцкага раёна з байцоў знішчальнага батальёна. Дзейнічаў да 23 кастрычніка 1941 г., затым раздзяліўся на групы. У студзені 1942 г. па ўказанні Мінскага падпольнага абкома КП(б)Б быў аднаўлены на базе груп А. Ц. Міхайлоўскага, Я. Г. Клименценкі, А. С. Вырвіча, А. А. Жыгара, Стральцова — І. П. Юрасава. Са студзеня па красавік 1942 г. уваходзіў у састаў «Гарнізона Ф. І. Паўлоўскага», затым дзейнічаў самастойна. 7 чэрвеня 1943 г. на яго аснове сфарміраваны атрады Ф. Д. Кудраўца і В. А. Вялігіна.

Камандзіры атрада: Гардзіенка М. І. (жнівень 1941 — кастрычнік 1941 г.), Міхайлоўскі А. Ц. (студзень 1942 г.), Жыгар А. А. (люты 1942 — студзень 1943 г.), Кудравец Ф. Д. (студзень — чэрвень 1943 г.).

Камісары: Жыгар А. А. (жнівень — кастрычнік 1941 г.), Кудравец Ф. Д. (кастрычнік 1942 — студзень 1943 г.), Горбач С. Р. (студзень — красавік 1943 г.), Курбатоўскі І. М. (красавік — чэрвень 1943 г.).

Начальнікі штаба: Карнейчык А. П. (студзень 1942 — студзень 1943 г.), Мастаны І. І. (студзень — чэрвень 1943 г.).



У. І. Кулак



І. Н. Глушко



В. А. Вялігін



А. А. Жытар

45-ы атрад імя І. І. Маставога

Сфарміраваны 1 мая 1943 г. на базе ініцыятыўнай групы А. С. Вырвіча, выдзеленай Капаткевіцкім атрадам у сакавіку 1943 г. 12 сакавіка 1944 г. названы імем камандзіра атрада І. І. Маставога, які загінуў 11 сакавіка 1944 г. На дзень злучэння з часцямі Чырвонай Арміі налічвалася 117 партызан.

Камандзіры атрада: Вырвіч А. С. (май — снежань 1943 г.), Маставы І. І. (снежань 1943 — сакавік 1944 г.), Алексіевіч Т. А. (сакавік — чэрвень 1944 г.), Жыльскі М. Д. (чэрвень 1944 г.).

Камісары: Аўсіевіч В. Д. (май 1943 г.), Цалка А. І. (май 1943 — люты 1944 г.), Ходзька Я. А. (сакавік — чэрвень 1944 г.).

Начальнік штаба — Алексіевіч І. І. (жнівень 1943 — чэрвень 1944 г.).

78-ы дыверсійны атрад

Арганізаваны ў жніўні 1943 г. на падставе рашэння Палескага падпольнага абкома КП(б)Б з партызан, выдзеленых 125-й Капаткевіцкай і 225-й партызанскімі брыгадамі. На дзень злучэння з часцямі Чырвонай Арміі налічвалася 135 партызан.

Камандзіры атрада: Герой Савецкага Саюза Такуеў Р. А. (жнівень 1943 — сакавік 1944 г.), Петухоў У. А. (сакавік — чэрвень 1944 г.).

Камісар — Цагельнік А. Ф. (жнівень 1943 — чэрвень 1944 г.).

Начальнікі штаба: Петухоў У. А. (жнівень 1943 — сакавік 1944 г.), Якаўлеў М. Ф. (сакавік 1944 — чэрвень 1944 г.).

55-ы атрад

Утвораны ў верасні 1943 г. на базе ініцыятыўнай групы М. Х. Семка — С. К. Дашкевіча, выдзеленай брыгадай у жніўні 1943 г. і з жыхароў вв. Іванкавічы, 1-я Слабодка, Гарадзішча, Церабаў Капаткевіцкага раёна. На дзень злучэння з часцямі Чырвонай Арміі 22 лютага 1944 г. налічвалася 55 партызан.

Камандзір атрада — Семка М. Х. (верасень 1943 — люты 1944 г.).

Камісары: Дашкевіч С. К. (верасень — снежань 1943 г.), Герасіменка І. К. (снежань 1943 — люты 1944 г.).

Начальнік штаба — Гайчук Ц. М. (кастрычнік 1943 — люты 1944 г.).

25-ы атрад

Сфарміраваны ў верасні 1943 г. па распараджэнню Капаткевіцкага падпольнага райкома КП(б)Б на базе ініцыятыўнай групы, выдзеленай брыгадай. Да 7 снежня 1943 г. атрад дзейнічаў самастойна. На дзень злучэння з часцямі Чырвонай Арміі налічвалася 84 партызаны.

Камандзіры атрада: Куранаў М. Д. (снежань 1943 — сакавік 1944 г.), Лук'янчыкаў Д. Е. (сакавік — чэрвень 1944 г.).

Камісары: Зелянко Б. К. (верасень 1943 — сакавік 1944 г.), Рыжанкоў П. В. (сакавік — чэрвень 1944 г.).

Начальнікі штаба: Гусараў А. Я. (верасень 1943 — студзень 1944 г.), Марціноўскі Ф. Р. (студзень — чэрвень 1944 г.).

Атрад А. Д. Сарочыка

Арганізаваны ў кастрычніку 1943 г., у сакавіку 1944 г. расфарміраваны, яго асабовы састаў размеркаваны па іншых атрадах.

Камандзір атрада — Сарочык А. Д. (кастрычнік 1943 — сакавік 1944 г.).

Камісары: Пераходскі Т. Я. (кастрычнік — снежань 1943 г.), Тарасевіч Р. Л. (снежань 1943 — сакавік 1944 г.).

Начальнікі штаба: Алексіевіч Т. А. (кастрычнік 1943 — сакавік 1944 г.), Каліцька П. З. (сакавік 1944 г.).

Баявыя аперацыі партызаны праводзілі на чыгуначным участку Лунінец — Гомель, на шашэйных і грунтавых дарогах Мазыр — Петрыкаў, Капаткевічы — Пціч, Капаткевічы — Акцябрскі. У жніўні 1943 г. падарвалі больш за 1,7 тыс. рэек, у ноч на 21.6.1944 г. на ўчастку Старушкі — Бабруйск больш за 270 рэек. У сакавіку і чэрвені 1943 г. і першай палове 1944 г. правялі баі супраць карнікаў, абаранялі мясцовае насельніцтва ад знішчэння і вывазу на катаржныя работы ў Германію.

130-я Петрыкаўская брыгада

Створана 27 ліпеня 1943 г. на загаду штаба партызанскага злучэння Палескай вобласці на базе атрадаў І. Н. Глушко (Балотнікава, пазней 125-ы), М. Ф. Бабкова (пазней 135-ы), выдзеленых 125-й Капаткевіцкай брыгадай, і атрада Р. І. Краўца (пазней 132-і), які дзейнічаў да ліпеня 1943 г. у саставе 210-й Капаткевіцкай брыгады.

Злучылася з часцямі Чырвонай Арміі: 136-ы і 138-ы атрады — у студзені 1944 г., 132, 125, 135 і 133-і — 6 ліпеня 1944 г. Агульная колькасць партызан — 1215.

Камандзіры брыгад: Скалабан І. В. (ліпень 1943 — сакавік 1944 г.), Волкаў М. А. (сакавік 1944 — ліпень 1944 г.).

Камісар — Глушко І. Н.

Начальнік штаба — Кулак У. І. (ліпень 1943 — ліпень 1944 г.).

132-і атрад

Арганізаваны ў верасні 1941 г. у в. Залужжа Старадарожскага раёна. Да студзеня 1943 г. дзейнічаў самастойна, затым перадыслацыраваўся ў Петрыкаўскі і Капаткевіцкі раёны, дзе ў студзені 1943 г. уключаны ў склад 125-й Капаткевіцкай брыгады. У сакавіку 1943 г. выдзелены для арганізацыі 210-й брыгады.

На дзень злучэння з часцямі Чырвонай Арміі налічваў 192 партызаны.

Камандзіры атрада: Кравец Р. І. (жнівень 1942 — сакавік 1944 г.), Астапчук П. М. (сакавік — ліпень 1944 г.).



М. Д. Куранаў



Ф. Д. Кудравец



І. В. Дубік



М. І. Гардзіенка

Камісары: Ульяшоў Ц. Ц. (верасень 1941 — май 1942 г.), Тарасаў А. А. (май — лістапад 1942 г.), Рэва Рыгор Якаўлевіч (лістапад 1942 — сакавік 1943 г.), Шыманец К. К. (сакавік — май 1943 г.), Макейчык А. М. (май — ліпень 1943 г.), Курбатоўскі І. М. (ліпень 1943 — чэрвень 1944 г.), Лапо М. І. (чэрвень — ліпень 1944 г.).

Начальнікі штаба: Ульяшоў Ц. Ц. (май — кастрычнік 1942 г.), Астапчук П. М. (кастрычнік 1942 — сакавік 1944), Старцаў П. Ф. (сакавік — ліпень 1944 г.).

125-ы атрад

Утвораны ў жніўні 1942 г. на базе ініцыятыўнай групы І. Н. Глушко (Балотніказа), выдзеленай у ліпені 1942 г. Капаткевіцкім атрадам. Да студзеня 1943 г. дзейнічаў самастойна, затым — у саставе 125-й Капаткевіцкай брыгады.

На дзень злучэння з часцямі Чырвонай Арміі налічвалася 160 партызан.

Камандзіры атрада: Глушко І. Н. (жнівень 1942 — ліпень 1943 г.), Волкаў М. А. (ліпень 1943 — сакавік 1944 г.), Мядзведзеў Ф. Е. (сакавік — ліпень 1944 г.).

Камісары: Курбатоўскі І. М. (кастрычнік 1942 — красавік 1943 г.), Волкаў М. А. (красавік — ліпень 1943 г.), Мядзведзеў Ф. Е. (ліпень 1943 — сакавік 1944 г.), Ільіч М. П. (сакавік — ліпень 1944 г.).

Начальнікі штаба: Багравец М. П. (жнівень 1942 г.), Кулак У. І. (верасень 1942 — ліпень 1943 г.), Мялешка І. А. (ліпень 1943 — ліпень 1944 г.).

135-ы атрад

Створаны ў кастрычніку 1942 г. на базе ініцыятыўнай групы М. Ф. Бабкова — І. В. Дубіка, выдзеленай у верасні атрадам М. П. Бумажкова 225-й партызанскай брыгады. Да студзеня 1943 г. дзейнічаў самастойна, затым — у саставе 125-й Капаткевіцкай брыгады.

На дзень злучэння з часцямі Чырвонай Арміі налічвалася 260 партызан.

Камандзіры атрада: Бабкоў М. Ф. (кастрычнік 1942 — лістапад 1943 г.), Глебаў М. Г. (лістапад 1943 — ліпень 1944 г.).

Камісары: Дубік І. В. (кастрычнік 1942 — жнівень 1943 г.), Мутерман М. Н. (жнівень 1943 — сакавік 1944 г.), Куранцова А. К. (сакавік — ліпень 1944 г.).

Начальнікі штаба: Мутерман М. Н. (кастрычнік 1942 — студзень 1943 г.), Кабановіч А. П. (люты 1943 — ліпень 1943 г.), Яновіч Р. І. (ліпень 1943 — ліпень 1944 г.).

136-ы атрад

Арганізаваны 7 жніўня 1943 г. на базе ініцыятыўнай групы А. І. Трухановіча — А. І. Шабалтаса, выдзеленай у маі 1943 г. 125-м атрадам. На дзень злучэння з часцямі Чырвонай Арміі 25 студзеня 1944 г. налічвалася 250 партызан.

Камандзір атрада — Трухановіч А. І.

Камісар — Шабалтас А. І.

Начальнік штаба — Палознік Ф. Д. (жнівень 1943 — студзень 1944 г.).

138-ы атрад

Утвораны 7 жніўня 1943 г. на базе ініцыятыўнай групы, выдзеленай у маі 1943 г. 135-м атрадам. На дзень злучэння з часцямі Чырвонай Арміі 19 студзеня 1944 г. налічвалася 208 партызан.

Камандзір атрада — Дубік І. В.

Камісар — Амельчанка М. М.

Начальнік штаба — Кудзелін В. Р. (жнівень 1943 — студзень 1944 г.).

133-і атрад

Сфарміраваны 20 кастрычніка 1943 г. з асабовага саставу 3-й роты 125-га атрада. На дзень злучэння з часцямі Чырвонай Арміі налічвалася 110 партызан.

Камандзір атрада — Аршох П. І.

Камісар — Ярыга І. П.

Начальнік штаба — Данілаў К. В. (кастрычнік 1943 — ліпень 1944 г.).

Партызаны наносілі ўдары па камунікацыях ворага, знішчалі яго жывую сілу і тэхніку. У лістападзе — снежні 1942 г. удзельнічалі ў падрыве мастоў на р. Пціч і Бобрык. Вялі шматлікія баі, у тым ліку каля в. Міхедавічы (22.2.1943 г.), в. Бабунічы (26—27.5.1943 г.), Асавец (28.7 і 2.8.1943 г.) Петрыкаўскага раёна, на дарозе Конкавічы — Балажэвічы (24.8.1943 г.). У сакавіку 1943 г. замініравалі дарогу каля в. Кашцэвічы, падарвалі некалькі машын з жывой сілай ворага. 21.8.1943 г. разгромілі гарнізон праціўніка, які ахоўваў чыгуначны ўчастак Муляраўка — Коржаўка. У жніўні — верасні 1943 г. у аперацыі «райкавая вайна» на чыгуначных участках Лунінец — Жыткавічы — Калінкавічы падарвалі звыш 2 тыс. рэек.

210-я Капаткевіцкая брыгада

Створана ў сакавіку 1943 г. на падставе загаду штаба партызанскага злучэння Палескай вобласці на базе асобных атрадаў П. Е. Ігуменава, І. С. Губіна, А. Ф. Сарафанава, І. А. Бабіча і атрада Р. І. Краўца, выдзеленага 125-й Капаткевіцкай брыгадай. 18 чэрвеня 1943 г. у саставе брыгады арганізаваны атрад Е. Г. Гулевіча. Брыгада ў канцы чэрвеня — пачатку ліпеня 1943 г. была расфарміравана. Атрад Р. І. Краўца перададзены 130-й Петрыкаўскай брыгадзе, атрад Е. Г. Гулевіча — 99-й Калінкавіцкай, атрады П. Е. Ігуменава, І. А. Бабіча, І. С. Губіна і А. Ф. Сарафанава выдзелены ў самастойныя.

Камандзір брыгады — Кулікоўскі І. М. (сакавік 1943 — ліпень 1943 г.).

Камісары: Пінчук К. Ф. (сакавік — красавік 1943 г.), Плыткевіч І. П. (красавік — ліпень 1943 г.).

Начальнік штаба — Васільеў В. М. (сакавік — ліпень 1943 г.).

Асобны петрыкаўскі атрад

Утвораны ў ліпені 1941 г. на падставе пастановы Палескага абкома КП(б)Б ад 23 ліпеня 1941 г. У кастрычніку 1941 г. атрад быў акружаны карнікамі. Па рашэнню партыйнага сходу атрад разбіўся на групы і выйшаў за лінію фронту.

Камандзір атрада — Гардзіенка В. І.

Камісар — Сакалоўскі С. І.

Начальнік штаба — Яворскі.



Ф. А. Бажок, Тараканаў, Ф. А. Плавінскі, А. Д. Сарочык



У. С. Лесюкоў, намеснік камандзіра 130-й партызанскай брыгады



І. І. Арцюх, намеснік камандзіра 45-га партызанскага атрада



В. В. Цылько, намеснік камандзіра атрада



Ц. Ц. Ульяшоў

Асобны штабны атрад

Утвораны ў студзені 1943 г. на базе ініцыятыўнай групы, выдзеленай атрадам ім. А. В. Суворава 225-й брыгады. Да 5 чэрвеня 1943 г. атрад дзейнічаў у саставе 125-й Капаткевіцкай брыгады, затым — самастойна як штабны атрад.

Злучыўся з часцямі Чырвонай Арміі 27 чэрвеня 1944 г. ў складзе 116 партызан.

Камандзір атрада — Бар'яш Р. І. (верасень 1943 — ліпень 1944 г.).

Камісары: Лапо М. І. (студзень 1943 — сакавік 1944 г.), Самбук Ф. І. (сакавік — чэрвень 1944 г.), Сабецкі І. С. (чэрвень 1944 г.).

Начальнікі штаба: Неўскі А. І. (студзень — май 1943 г., верасень 1943 — чэрвень 1944 г.), Фасоль А. І. (май — верасень 1943 г.), Волкаў А. Р. (чэрвень 1944 г.), Шумідуб А. Т. (чэрвень 1944 г.).

Атрад ім М. І. Калініна

Арганізаваны 1 студзеня 1943 г. на базе ініцыятыўнай групы, выдзеленай атрадам «За Савецкую Радзіму». З сакавіка па ліпень 1943 г. дзейнічаў у саставе 210-й Капаткевіцкай брыгады, затым — самастойна.

На дзень злучэння з часцямі Чырвонай Арміі налічвалася 89 партызан.

Камандзір атрада — Бабіч І. А. (студзень 1943 — чэрвень 1944 г.).

Камісары: Чарнушын П. Р. (май 1943 — люты 1944 г.), Макейчык А. Р. (люты — красавік 1944 г.), Рынейскі Б. В. (красавік — чэрвень 1944 г.).

Начальнік штаба — Паточын Я. Г. (студзень 1943 — чэрвень 1944 г.).

Атрад «За Савецкую Радзіму»

Арганізаваны ў студзені 1942 г. на базе партызанскай групы А. Г. Балахонава, якая дзейнічала з 1941 г. Да красавіка 1942 г. уваходзіў у састаў «Гарнізона Ф. І. Паўлоўскага», затым дзейнічаў самастойна. 8 студзеня 1943 г. уключаны ў 3-ю брыгаду Мінскай вобласці, у сакавіку 1943 г. перададзены 210-й Капаткевіцкай, у саставе якой знаходзіўся да ліпеня 1943 г. У сувязі з расфарміраваннем 210-й Капаткевіцкай брыгады атрад у ліпені 1943 г. вылучаны ў самастойную баявую адзінку.

На дзень злучэння з часцямі Чырвонай Арміі налічваўся 141 партызан.

Камандзіры атрада: Балахонаў А. Г. (студзень — красавік 1942 г.), Праходскі М. Л. (красавік — верасень 1942 г.), Ігуменаў П. Я. (верасень 1942 — верасень 1943 г.), Бабіч В. П. (верасень — снежань 1943, чэрвень 1944 г.), Юневіч П. М. (снежань 1943 — чэрвень 1944 г.).

Камісары: Цыкоўскі З. М. (студзень — ліпень 1942 г.), Караблін В. П. (студзень — ліпень 1943 г.), Плыткевіч І. П. (ліпень — кастрычнік 1943 г.), Пінчук К. Ф. (кастрычнік 1943 — студзень 1944 г.), Захарынскі І. І. (студзень — чэрвень 1944 г.).

Начальнікі штаба: Бабіч В. П. (студзень 1942 — верасень 1943 г.), Кусяшкоў М. Ц. (верасень 1943 — чэрвень 1944 г.).

Асобны атрад А. Ф. Сарафанава

У лістападзе 1941 г. у г. Бабруйску па ініцыятыве А. Ф. Сарафанава з ваеннаслужачых, якія трапілі ў акружэнне, і падпольшчыкаў арганізавана партызанская група. З 28 снежня 1941 г. па 17 студзеня 1942 г. дзейнічала ў саставе асобнага атрада І. С. Губіна, затым уліцася ў атрад І. Г. Жулегі 123-й брыгады. 15 мая 1942 г. група выдзелілася і была аформлена ў атрад. Да сакавіка 1943 г. ён дзейнічаў у саставе 123 й імя 25 годдзя БССР брыгады, затым перададзены 210-й Капаткевіцкай брыгадзе, у ліпені 1943 г. вылучаны ў самастойную баявую адзінку.

Злучыўся з часцямі Чырвонай Арміі 3 ліпеня 1944 г. у саставе 68 партызан.

Камандзіры атрада: Сарафанаў А. Ф. (май 1942 — чэрвень 1943 г.), Карнілаў Д. Я. (чэрвень — ліпень 1943 г.), Васільеў В. М. (ліпень 1943 — ліпень 1944 г.).

Камісары: Рудэнка А. І. (май 1942 — красавік 1943 г.), Шарыкалаў К. У. (ліпень 1943 — ліпень 1944 г.).

Начальнікі штаба: Бушуеў М. В. (кастрычнік 1942 — красавік 1943 г.), Шарыкалаў К. У. (чэрвень — ліпень 1943 г.), Карнілаў Д. Я. (ліпень 1943 — ліпень 1944 г.).

150-я брыгада імя Ф. М. Языковіча

У снежні 1943 г. загадам па партызанскаму злучэнню Палескай вобласці з атрадаў 17-га, 27-га імя Ленінскага камсамола і 39-га, вылучаных 125-й Капаткевіцкай брыгадай, створана 150-я партызанская брыгада, якой было прысвоена імя сакратара Палескага падпольнага абкома КП(б)Б Ф. М. Языковіча, які загінуў у баі 7 красавіка 1943 г. Злучылася з часцямі Чырвонай Арміі 30 сакавіка 1944 г. Расфарміравана 23 красавіка 1944 г. На дзень расфарміравання налічваўся 541 партызан.

Камандзір брыгады — Вялігін В. А.

Камісар — Падута С. М.

Начальнік штаба — Гардзіенка М. І. (снежань 1943 — красавік 1944 г.).

17-ы атрад

Утвораны 7 чэрвеня 1943 г. у складзе 125-й Капаткевіцкай брыгады Палескай вобласці з асабовага саставу 1-й і 2-й рот Капаткевіцкага атрада. На дзень расфарміравання налічваўся 151 партызан.

Камандзіры атрада: Кудравец Ф. Д. (чэрвень 1943 г.), Падута С. М. (ліпень — снежань 1943 г.), Малінец С. І. (снежань 1943 — красавік 1944 г.).

Камісары: Курбатоўскі І. М. (чэрвень — ліпень 1943 г.), Тарасевіч Р. Л. (ліпень 1943 г.), Боеў С. І. (снежань 1943 — красавік 1944 г.).

Начальнікі штаба: Маставы І. І. (чэрвень — снежань 1943 г.), Сакалоў І. А. (снежань 1943 — красавік 1944 г.).

27-ы атрад імя Ленінскага камсамола

Сфарміраваны 7 чэрвеня 1943 г. у складзе 125-й Капаткевіцкай брыгады Палескай вобласці з асабовага саставу 3-й і 4-й рот Капаткевіцкага атрада. У час расфарміравання налічвалася 185 партызан.

Камандзіры атрада: Вялігін В. А. (чэрвень — лістапад 1943 г.), Гардзіенка М. І. (лістапад — снежань 1943 г.), Чырлін Э. Я. (снежань 1943 — красавік 1944 г.).

Камісары: Падута С. М. (чэрвень — ліпень 1943 г.), Ганчароў М. А. (ліпень 1943 — студзень 1944 г.), Тарасевіч У. С. (студзень — красавік 1944 г.).

Начальнікі штаба: Ахрамёнка К. М. (чэрвень — верасень 1943 г.), Чырлін Э. Я. (верасень — снежань 1943 г.), Тарасевіч У. С. (снежань 1943 — студзень 1944 г.), Бажко Ф. С. (студзень — красавік 1944 г.).

39-ы атрад імя В. Н. Бажэнкі

Арганізаваны ў лістападзе 1942 г. на базе ініцыятыўнай групы А. Р. Волкава, выдзеленай атрадам «За Радзіму» і з жыхароў в. Навасёлкі Капаткевіцкага раёна. З 9 верасня 1943 г. — 39-ы атрад, у лютым 1944 г. названы імем героя грамадзянскай вайны В. Н. Бажэнкі. Дзейнічаў самастойна, са студзеня па 7 снежня 1943 г. — у саставе 125-й Капаткевіцкай брыгады.

У час расфарміравання налічваўся 71 партызан.

Камандзіры атрада: Волкаў А. Р. (лістапад 1942 — студзень 1944 г.), Кліменценка Я. Р. (студзень — красавік 1944 г.).

Камісары: Патапенка А. Т. (лістапад 1942 — студзень 1944 г.), Ганчароў М. А. (студзень — красавік 1944 г.).

Начальнікі штаба: Курчыпкі М. С. (лістапад 1942 — красавік 1943 г.), Гардзіенка М. І. (май — лістапад 1943 г.), Маёрчык С. Я. (лістапад 1943 — красавік 1944 г.).

Петрыкаўская падпольная патрыятычная група

Дзейнічала з красавіка 1942 г. да студзеня 1943 г. у Петрыкаве. Аб'ядноўвала 9 чалавек. Кіраўнік — Ф. В. Кляўцоў. З восені 1942 г. выконвала заданні партызанскіх атрадаў Балотнікава (І. Н. Глушко) і М. Ф. Бабкова.

Падпольшчыкі вялі палітычную агітацыю сярод насельніцтва, прымалі па радыё і распаўсюджвалі зводкі Саўінфармбюро, здабывалі нямецкія пропускі, спісы жыхароў, прызначаных для вывазу на катаргу ў Германію, звесткі пра варожы гарнізон, карныя экспедыцыі, фашысцкую агентуру. 29.1.1943 г. падарвалі будынак гебітскамісарыята, знішчылі 12 рухавікоў для бранятаграў, 3 аўтамашыны, сапсавалі 2 зенітныя гарматы.

У Петрыкаве ў гонар падпольшчыкаў устаноўлена мемарыяльная дошка.

Партизанские формирования Белоруссии в годы Великой Отечественной войны, 1983 г.

Партызанскі «падарунак»

Першая вясновая зіма была марознай і снежнай. У замець гітлераўцы з чыгуначнага гарнізона Муляраўка нікуды не выязджалі. У вакзале, пераабсталяваным пад казарму, было холадна — дроў ніхто не прывозіў. Гебітскамісар Петрыкаўскай акругі генерал Рэдке загадаў начальнікам паліцэйскіх управаў забяспечыць палівам гарадскую жандармерыю, прамкамбінат лесапрамыслоўцы Крамера і чыгуначныя гарнізоны ў Капцэвічах, Муляраўцы, Жыткавічах. Але загад Рэдке не заўсёды ўдавалася выканаць. У сялян знаходзілася нямала прычын, каб не ехаць у лес.

Партызаны «Гарнізона Ф. І. Паўлоўскага» (аб'яднанне партызанскіх атрадаў, створанае ў студзені 1942 г. для абароны Акцябрскага раёна) вырашылі да свята 24-й гадавіны Чырвонай Арміі зрабіць «падарунак» гітлераўцам — прывезці дроў у Муляраўку. Камандаваў аперацыяй камісар гарнізона С. В. Маханько.

...Ноч на 23 лютага выдалася асабліва марознай, месячнай. Партызаны пад выглядам сялян увечары прывезлі на станцыю дровы. Пад імі была зброя.

На ганку стаяў вартавы. Сідар Мельнік наблізіўся да яго і запытаў:

— Куды згружаць дровы?

Немец махнуў рукой у вугал двара і хутка знік у памяшканні — вельмі ціснуў мароз

— Скідвай дровы. Ціпэй...

Пачалі разгружаць дровы. Напружанне, нібы падагрэтае зіхатлівым святлом месяца, нарастала.

— У вокны — гранатамі! — дае каманду С. В. Маханько. Зазвінела разбітае шкло, з будынку завухала, задрыжалі сцены. Калі языкі полымя шуганулі вышэй даху, у неба ўзнялася зялёная ракета — адыход! Збор быў прызначаны ў сасоннику па курыцінкай дарозе.

— Малайцы, хлопцы, — прастуджаным голасам сказаў камісар. — Так заўсёды трэба дзейнічаць.

Праз суткі з Петрыкаўскага падполля паступіла паведамленне: «29 чалавек з муляраўскага гарнізона забіты. Трое ў адной бялізне прыбеглі ў Петрыкаў з абмарожанымі нагамі...»

За дзёрзкую аперацыю па разгрому гарнізона ворага ў Муляраўцы Сямёну Маханько, Сідару Мельніку, Дзмітрыю Царанкову, Уладзіміру Лесюкову партызанскім камандаваннем была аб'яўлена падзяка. У. С. Лесюкоў прайшоў усю вайну, узнагароджаны двума ордэнамі Чырвонага Сцяга, Айчыннай Вайны І і ІІ ступені.

М. П. Шамрыла

Ад гонану бароў

Цяжка перажываў Васіль Ісакавіч Талаш, які дзякуючы Я. Коласу стаў сапраўдным народным героем, новую навалу на нашу краіну. Жніўеньскім днём, калі дзед быў дома адзін (сын у той дзень пасвіў кароў), наляцелі ворагі ў Навасёлкі, і адразу да Талаша. Дапытвалі, пагражалі расстрэлам, адабралі ордэн Леніна. Потым забралі ў турму, у Петрыкаў. Яму ўдалося выкруціцца, сказаўшы, што ў мінулую вайну ён змагаўся не з немцамі, а з палякамі, палякі тады і з немцамі не мірыліся... Дзед таіў вялікую крыўду на няпрошаных гасцей і пры першым зручным выпадку падаўся да партызан. Зрабіў гэта, як заўсёды, кемліва. Перад тым як падацца ў лес, расказваюць, узяў сякеру, пайшоў на Прыпяць, высек у лёдзе пельку. Потым склаў каля яе адзенне і задам, ступаючы ў свае сляды, выйшаў на дарогу... Разнеслася чутка, што дзед не вытрымаў абразы і знявагі ворагаў і ўтапіўся.

Талаш трапіў у Мінскае партызанскае злучэнне Р. Н. Мачульскага. Вопытны чалавек і стары партызан, ён стаў дарадцам камандзіраў і настаўнікам маладых партызан. 31 снежня 1942 г. прыняў партызанскую прысягу. А потым камандаванне вырашыла паслаць дзеда Талаша ў Маскву хадайнічаць па партызанскіх, народных справах. На самалёце з вострава Зыслаў у студзені ён паляцеў у сталіцу.

Жыў у Маскве ў гасцініцы «Якар», сустракаўся з маскоўскімі рабочымі, выступаў перад воінамі Чырвонай Арміі. І ніколі не скідаў з плеч свайго рудога кажушка. Любіў пахваліцца перад сустрэчнымі: «Вы чыталі коласаву «Дрыгву»? Я той самы Талаш...»

Пабываў у Крамлі, сустрэўся з М. І. Калініным, які з цікавасцю слухаў легендарнага дзеда. Тады ж пачаў хадайнічаць аб выдачы новага ордэна замест адабранага немцамі, і хутка атрымаў дублікат яго. Неаднаразова сустракаўся ў гасцініцы з Я. Коласам,



Г. П. Матавілаў уручае В. І. Талашу Ганаровую грамату і Памятны знак «За шматгадовую і бездакорную службу ў дзяржаўнай лесаахове СССР». Студзень 1945 г.

палоўгу гутарыў з ім, і пісьменнік з цеплынёй адзываўся аб тых сустрэчах. Выступаў В. І. Талаш па радыё з палымянымі заклікамі да партызан мацней біць ворага, набліжаць светлы дзень перамогі.

Перадачу рыхтаваў журналіст Васіль Бурносаў. Ён успамінаў:

— Я паехаў да Талаша ў гасцініцу. Прапанову выступіць па радыё ён прыняў з ахвотай. «А скажы мпе, голубе, ці пачуюць мяне петрыкаўцы?» Атрымаўшы станоўчы адказ, дзед захваляваўся: «А хлопцы, што ў пушчы?» Я сказаў, што і яны пачуюць. «Дык няўжо ўся Беларусь?.. Калі пачынаць?»

І вось дзед Талаш на радыё. Дыктар дае яму слова. Васіль Ісакавіч не спяшаючыся, з уласцівай яму разважнасцю пачынае:

— Сказаць — не грэх. Галоўнае, каб пачулі... Дарагія мае землякі! Слова маё ідзе да вас аж з самай Масквы. Тут ведаюць пра вас і ў бядзе не пакінуць. І на фашыста прыйдзе пагібель, верце мне... Многа паганцаў квапілася на нашу зямлю, ды ніводнаму не ўдалося паланіць нас...

КАБ ПРЫЙШЛО ХУТЧЭЙ НА НАШУ ЗЯМЛЮ СВЯТА — ЗАБІ НЕМЦА КАТА

Паслухайце, што скажа стары прыяцель ваш, партызан дзед Талаш.

Дарагія мае браточкі, любыя сыны і дочкі, партызаны і партызанкі, хлопцы-прыгажуны і дзяўчаты-вясняшкі, дзеці Беларусі роднай — усе, хто хоча жыць свабодна.

Жыву я на свеце не мала і не многа... Паспытаў у жыцці ўсялякіх прысмакаў. Быў і ў полымі, і ў агні, і пад канём, і на кані. Жыў часам з квасам, а парою з вадою. Але ў маладосці і мядзведзю паламаў бы косці.

А ў васемнаццатым годзе многа я ворагам нашым нашкодзіў. Вадзіў я сваіх партызанаў-сынкоў на акупантаў-ваўкоў.

А пры ладзе савецкім жыў я, як і вы, жыццём радасным, маладзецкім.

Бачыў я на віку сваім слізняў і вужак розпай народы, і з-пад пня і з-над калоды, і доўгіх і каратказатых, і шэрых і паласатых, але гадзюкі такога заводу, што прыйшла на Беларусь з Берліна, не бачыў ні я сам, і ніхто з маёй Радзімы.

Такой пакуты, што прынёс нам Гітлер люты, — слёз мора і крыві рэкі — крыніцы — не бачыла яшчэ ніколі наша беларуская зямліца.

Ужо нашых людзей каля мільёна знішчыў немец шалёны. А той, хто застаўся жывым, жыве жыццём жабрацкім — старэнькая маці горкімі слязамі плача.

А на месцы, дзе стаялі будынкі светлыя, дзе звінелі галасы радасныя і ветлівыя, зараз чорныя папялішчы, і над імі вецер хаўтурную песню свішча. Там, дзе быў чуцен на гасціпцы задумлівы шум ліп і дубоў, — гоняць немцы-чужынцы беларусаў на катаргу, як рабоў.

Гляньце, што робіцца ў Мінску, дзе немцы гаспадараць па-свінску. Тое, што было любе нашаму люду, немец апагаціць хоча брудам. У нашым парку, дзе заўсёды гарэлі агні ярка, дзе можна было павесяліцца, выпіць чарку, наш парк, які людзі любілі змалку, немец паганы ператварыў у смешавую звалку. І ў гэтым смецці капошацца беларускія дзеці. Яны, нашы дзеткі, нашы кветкі родныя, па віне немца праклятага, абшарпаныя, халодныя і галодныя, страшэнныя з віду, шукаюць хоць пляснелую скарыначку сярод адкідаў. Яны, як бязгнёздыя птахі, забіваюцца ноччу пад дахі, туляцца ў падзямеллях і норах — гэта іх туды загнаў немец, наш смяротны вораг. Фашыст іх прымушае быць жывёламі-рабамі, ляскаць ад холаду і голаду зубамі...

Дык хіба можна цярпець такія пакуты, каб беларус быў у няволю закуты, раздзеты і разуты, а немцы-шакалы каб елі наш хлеб і сала?

Даражэнькія мае ўнукі, бярыце мацней зброю ў рукі, і выганім хутчэй нямецкага гада з нашага светлага сада.

Каб хутчэй прыкончыць немца да канца, не шкадуй яму ў сэрца свінца.

Чуе душа старога Талаша, што недалёка гібель нямецкага ката, што хутка будзе і на нашай вуліцы свята.

А як зробім немцу крышку, адбудуем свае сёлы і гарады, умацуем гаспадарку, збярэмся на вялікую бяседу — выпьем па кілішку. І па-нашаму, па-беларуску — на стол бліны і сала на закуску. Ну, а там, дзе вып'ем па шклянцы, — і музыка і танцы. І мы, старыкі, падтрымаем звычай такі. І песні-весялухі падхопяць нашы старухі. А вы, маладыя, сустрэнецеся са сваімі каханымі, мілымі, доўгачаканымі.

Дык вось, дзеткі, каб хутчэй настаў радасны час гэткі, каб хутчэй прыйшло наша светлае свята — біце смяртэльна нямецкага ката.

«Савецкая Беларусь», 19 снежня 1942 г.

Узрыў на Пцічы

З успамінаў былога партызана М. П. Шамрылы

Улетку 1942 г. чыгунка Брэст — Гомель набыла асабліва вялікае стратэгічнае значэнне для ворага. У суткі па ёй праходзіла іншы раз да 40 эшалонаў. Яе ўзмоцнена ахоўвалі, на кожным пяўстанку былі размешчаны гарнізоны, пабудаваны дзоты. Асабліва моцнай была ахова чыгуначнага маста праз р. Пціч. Неабходна было ўзарваць яго, вывесці са строю магістраль. Адказным за рацыю быў прызначаны Р. Н. Мачульскі, камандзір Мінскага партызанскага злучэння.

З Вялікай зямлі атрымалі каля 20 пудоў толу. Група падрыўнікоў Казіміра Пушчына рыхтавала толавыя зарады, выпрацоўвала план аперацыі. Яна назначалася на ноч 31 кастрычніка 1942 г. Увечары рушылі ў паход. 11 партызанскіх атрадаў расцягнуліся па лясных дарогах. За суткі трэба прайсці не менш 50 кіламетраў. Асенняя ноч выдалася вельмі цёмнай, у лесе нічога не відаць. Дарога нібы растварылася ў гэтай цемры. Часта даводзілася рабіць прыпынкі. Набліжалася раніца. Мачульскі разумеў, што выканаць аперацыю ў тэрмін не ўдасца і рашыў перанесці яе на наступную ноч.

Увечары 31 кастрычніка атрады зноў рушылі ў дарогу. Макар Бумажкоў пайшоў да раз'езда Коржаўка з задачай пашкодзіць чыгунку, каб немцы не падкінулі падмацавання з Капцэвіч і Жыткавіч. Паўлоўскі павёў атрад улева, над Мышанку. Атрады Анатоля Міхайлоўскага, Іосіфа Глушко (Балотнікава) і Краўца рухаліся лясным дарогамі паўз Пціч. Туды накіраваліся таксама групы падрыўнікоў Пушчына і Кулака, якія павінны былі дастаніць узрыўчатку. Ім адводзілася самая адказная, небяспечная задача па ўзрыву маста.

Пярэднія атрады выйшлі на рубеж, заляглі. Да іх асцярожна падыходзілі новыя групы партызан... Адчулі немцы небяспеку ці выпадковае супадзенне, але тры ракеты прарэзалі туман, і не паспелі яны згаснуць, як доўгая кулямётная чарга паласнула па хмызняку. Кулі прасвісталі над галовамі партызан. Сціснуўшы зубы, нехта ціха застагнаў і, перасільваючы боль, скурчыўся пад альховым камлём, прыціх, можа, назаўсёды...

Разведка выявіла варожыя агнявыя кропкі і дзоты. Атрад Краўца атрымаў загад з пачаткам штурму абрушыцца на варожыя пасты.

Да 5 гадзін раніцы атрады занялі пазіцыі. Цішыня... Толькі час ад часу над ракой уздымаюцца ракеты і з шыпеннем нікнуць над вадой. На ўсходзе святлее, сівая заслона туману пачала рассейвацца.

Раптам з-пад Мышанкі, а потым справа, з-пад Коржаўкі, данесліся глухія выбухі. Гэта партызаны Бумажкова і Паўлоўскага ўзарвалі чыгунку. Мост адрэзаны з абодвух бакоў. У неба ўзляцела ракета.

І ажыло балота. Стрэлы і ўзрывы зліліся ў суцэльны гул. Спераду глуха прагрымела — звязка гранат, якую кінуў Міця Сяргееў, развярнула галоўны дзот. Затым узляцелі ў паветра адзін, другі дзот за чыгункай. Іван Сыцька пераносіць агонь кулямёта ўглыб, б'е па станцыі...

Наперад вырваліся падрыўнікі. Пушчын і Кулак ужо на месце, даставілі туды ўзрыўчатку. Жыхар в. Пціч Герасіменка правёў групу міма пастоў і дзотаў. А каля станцыі, відаць, завязаўся бой, вылучаецца тахканне буйнакаліберных кулямётаў. Падрыўнікі мініруюць мост, падвязваюць толавыя зарады да бэлек ферм і злучаюць іх бікфордавым шнурам. А даўжыня моста — 150 метраў...

Немцы ачухаліся, узмацнілі агонь. Па месце ўжо б'юць артылерыя, мінамёты. Міны і снарады кладуцца то на беразе, то ў ваду. Партызаны заляглі. Мачульскі загадаў узмацніць удар па станцыі.

— Наперад! За Радзіму! — чуецца гучны голас Івана Скалабана.

Нясецца працяглае «ура!», і партызанская армія коціцца наперад. Падрыўнікі тым часам заканчваюць работу. Ужо ўсё падрыхтавана. Камандзір дакладвае аб гатоўнасці. Над мастом узнімаецца белая ракета — адыход!

...Асляпляльнае полымя ўспыхнула ззаду. Цяжка ўздрыганулася зямля, рэха магутнага выбуху далёка пранеслася над лясамі. Яно яшчэ не заціхла, як над ракой зноў пракацілася дружнае партызанскае «ура!» ад радасці. Уверх паляцелі шапкі... Быццам і не было небяспекі і смяротнай рызыкі, бяссоннай ночы, зморанасці...

Вакол маста партызаны заклалі каля 200 мін замаруджанага дзеяння. Немцы доўга не адважваліся падысці да месца ўзрыву.

Назаўтра ў Камаровічах хавалі баявых сяброў. У тым баю загінула 11 партызан. Але і вораг не далічыўся 30 сваіх салдат і афіцэраў. На 18 сутак спыніўся рух цягнікоў на магістралі, ваенныя эшалоны стаялі ў Капцэвічах, Жыткавічах, чакаючы адпраўкі на Сталінград... 7 лістапада 1942 г. камандаванне партызанскім рухам у Маскве горача віншавала народных мсціўцаў з 25-годдзем Вялікага Кастрычніка і слаўнай перамогай у гонар юбілею, узрывам моста праз Пціч.

У 1957 г. у гонар аперацыі па ўзрыву моста на Пцічы, якая насіла кодавую назву «Рэха на Палессі», на будынку чыгуначнай станцыі ўстаноўлена мемарыяльная дошка.

* * *

У газеце-плакаце «Раздавім фашысцкую гадзіну» ў лютым 1943 г. быў змешчаны верш Я. Пясоцкага, прысвечаны гэтай смелай аперацыі.

БЯЛЬМО

Ёсць рэчка Пціч, і на Пцічы —
Мост, быццам тоніца ў гразі...
Нібы бяльмо на воку нам
Той мост, што праз раку...
І толу трыста кілаграм
Падсунуў партызан к бычку.
Маланка бліснула, і гром
Ударыў грозна ў берагі.
І ад маста жалезяны лом
За мілю апісаў кругі.
Быў мост, цяпер яго няма...
Хвала байцу-падрыўніку!

Партызанскі ўрач

Напярэдадні вайны Аляксандр Рымша вучыўся ў Мінскім медыцынскім інстытуце, у 1941 г. быў на трэцім курсе. У тое лета яго накіравалі на практыку ў Петрыкаўскую раённую бальніцу. З першых дзён вайны А. А. Рымша па распараджэнню Петрыкаўскага райваенкамата застаўся ў бальніцы на пасадзе малодшага хірурга. У час крывапралітных баёў каля Петрыкава тут быў арганізаваны шпіталь 75-й стралковай дывізіі. Са 110-га медсанбата паступалі ў шпіталь раненыя байцы. Пасля цяжкіх баёў фашысцкія войскі пацяснулі дывізію і занялі ваколіцы Петрыкава. Давялося спешна эвакуіраваць ранепых. Машын не хапала, трэба было шукаць фурманкі. Аляксандр Арцёмавіч забег у бальніцу — ці не застаўся хто з параненых. Фашысты з артылерыі абстрэльвалі цэнтр і ўсходнюю частку горада. Калі выйшаў з бальніцы, фурманкі былі ўжо далёка. Напрасткі, праз агароды, кінуўся даганяць сваіх — і раптам у некалькіх крокаў разарваўся снарад...

Ачнуўся ноччу. Збоку нешта гарэла, недзе стралялі... Двое сутак дабіраўся Аляксандр да Бабуніч. Змучанага, галоднага, ледзь жывога падабралі яго аднавяскоўцы.



А. А. Рымша

Праз некаторы час А. А. Рымша сустрэўся з кіраўніком мясцовай падпольнай групы лейтэнантам Аляксандрам Ткачуком. Устанавіў сувязь з членамі групы Мікалаем Амельчанкам, Мікалаем Цішкевічам, Антонам Крукоўскім з Барычана. Абмяркоўвалі планы будучых дзеянняў, сувязь з партызанскімі атрадамі і славакамі на Руднянскім чыгуначным пераездзе.

У канцы красавіка 1942 г. былі арыштаваны А. С. Ткачук і яго таварышы. Іх адправілі ў Петрыкаўскую жандармерыю, адтуль падпольшчыкі не вярнуліся. Навісла пагроза правалу групы. Па патрабаванню Аляксандра Рымшы і Мікалая Цішкевіча ўдзельнікі падполля пайшлі ў партызанскі атрад Бабкова. Аляксандр Арцёмавіч быў прызначаны галоўным урачом атрада. Ён падабраў медыцынскі персанал, вучыў іх аказваць раненым кваліфікаваную дапамогу. Актыўнымі памочнікамі ўрача сталі Надзя Сцяпанок, Ганна Палтаран і Лідзія Чарнобылец.

Вясной 1943 г. у сасновым бары сярод балот непадалёку ад Міхедавіч, на астраўку Залаткова, пачаў дзейнічаць стацыянарны партызанскі шпіталь. Не хапала інструментаў, медыкаментаў, перавязачнага матэрыялу. Прыток хворых у шпіталь асабліва ўзрос з восені 1943 г., калі сярод насельніцтва і партызан з'явіўся сыпны тыф. Прыйшлося пашырыць шпіталь, будаваць новыя памяшканні для тыфозных хворых. Да таго ж не было ніякіх сродкаў, не хапала солі. Хвойны настой ужывалі супраць цынгі, варылі з раслін мазь для хворых каростай...

Аляксандр Рымша з начальнікам разведкі атрада Сцяпанам Дубікам прабіраліся ў Капцэвіцкі гарнізон і ў мясцовага насельніцтва, у славакаў даставалі медыкаменты, перавязачныя матэрыялы, соль. З дапамогай Канстанціна Невяркевіча Рымша рыхтаваў прэпараты з чыстацелу, насення льну, хвоі. У ліпені 1943 г. у час бою на чыгунцы каля пераезда Коржаўка быў цяжка паранены партызан Міхаіл Малчанаў. Яго вынесла Лідзія Чарнобылец. Пачалася гангрэна. Аляксандр Рымша ў складаных умовах ампутаваў нагу, вярнуў да жыцця партызана.

У жніўні 1943 г. фашысты занялі партызанскія вёскі Падканаплішча і Бабунічы. Іх ударная група наступала на партызанскі лагер. А. Рымша толькі што прыняў цяжкія роды ў маладой партызанкі Вольгі Красоўскай і неадкладна прыступіў да эвакуацыі раненых і хворых. Немцы ўжо выявілі лагер, адкрылі кулямётны агонь. Вольга з дзяўчынкай на руках кінулася ў лес, але тут жа ўпала. Гэта заўважыў урач. Разам з партызанам Віктарам Кавальчуком яны падпаўзлі да жанчыны, выцягнулі яе ў бяспечнае месца.

Раніцай 20 чэрвеня 1944 г. група партызан атрада Бабкова трапіла пад бамбёжку. Некалькі партызан загінула, многія былі паранены. У лесе, пад прыкрыццём ялін, медыкі хутка раскінулі палаткі, знеслі раненых. Рымша і Чарнобылец перавязвалі раны... А праз некалькі дзён прыйшло доўгачаканае выратаванне.

...Закончылася вайна, але ніколі не забываліся яе суровыя будні. На працягу амаль сарака гадоў Аляксандр Рымша ўзначальваў інфекцыйнае аддзяленне ў абласной бальніцы ў Мазыры. Не раз звярталіся да яго за дапамогай петрыкаўцы, тыя, з кім ваяваў і каго выратоўваў у гады вайны партызанскі ўрач. І кожны гаварыў яму шчырыя словы ўдзячнасці.

Памёр Аляксандр Арцёмавіч Рымша ў 1991 г.

М. П. Шамрыла

Чырвоны абоз

Восенню 1943 г. сяляне сабралі ўраджай, большую частку якога ўдалося захаваць ад нямецка-фашысцкіх рабаўнікоў. Частку збожжа абмалацілі ў лясах, частку склалі ў стагі. Набліжаўся доўгачаканы час вызвалення. Змучаныя акупацыяй людзі вырашылі падзяліц-

ца апошнім і паслаць насустрач наступаўшым часцям Чырвонай Арміі падарунак, своеасаблівы хлеб-соль — абоз з хлебам. У навакольных вёсках сабралі 25 падвод мукі, зерня, сухароў, здабылі павозкі і коней. Позняй восенню абоз праз партызанскія вароты ў Акцябрскім раёне з в. Міхедавічы накіраваўся на ўсход. Яго суправаджалі У. Сасноўскі, Р. Дарагун, К. Ліпкевіч, М. Мазуркевіч, М. Ярмаліцкі, І. Беластоцкі і іншыя сяляне. Ехалі непраходнымі, глухімі дарогамі, наладжвалі пераправы праз Арэсу і Пціч. На трэція суткі пасланцы сустрэлі нашы войскі. З вялікай удзячнасцю прынялі чырвонаармейцы партызанскі падарунак. Узамен камандаванне выдзеліла зброю і боепрыпасы, якія сяляне пагрузілі на падводы і даставілі партызанам.

В. П. Мазуркевіч

ИЗ ОТЧЕТА ОБ ОРГАНИЗАЦИИ И НАЧАЛЕ БОЕВОЙ И ДИВЕРСИОННОЙ ДЕЯТЕЛЬНОСТИ ОТРЯДА БОЛОТНИКОВА С 8 ИЮЛЯ 1942 Г. ПО 1 ЯНВАРЯ 1943 Г.

5 января 1943 г.

Организатором существующего отряда является инициативная группа из 8 человек во главе с т. Глушко И. Н. (Болотников). В нее вошли Багровец М. П., Купрацевич С. А., Стрельченя, Жогаль, Шаманец, Цукров Т. С., Рапопорт М. Из отряда т. Михайловского 8 июля 42 г. группа по собственной инициативе и по согласованию с главштабом вышла на территорию Петриковского района для организации отряда. Инициативная группа во главе с Глушко И. Н. проработала несколько дней на территории фашистского района и некоторые члены группы как не справившиеся с работой (Стрельченя, Жогаль, Шаманец) были отправлены обратно в отряд Михайловского. Группа пополнена из отряда Михайловского (Кулак, Медведев, Быковский и Розов).

В основу организации отряда положен принцип мобилизации из числа коммунистов и комсомольцев, дальше отряд формировался из числа добровольцев, военнообязанных красноармейцев и командиров РККА. Отряд рос за счет деревень Селютичи, Михедовичи, Куритичи и др.

В результате принятых мероприятий (засылка своих людей в учреждения немцев, обработка полиции) деревни стали партизанскими (Михедовичи, Селютичи, Куритичи, Грабов, Бабуничи, Борычев, Подозбин, Рябка и др.). Отряд с 8 на 1.9.42 г. вырос до 80 чел.

Из членов инициативной группы в бою в сентябре 42 г. около Курятич погиб Багровец М. П., нач. штаба. В боях погибли Деттярь М. А., Трихапкин Н.

По состоянию на 1.1.43 г. отряд вырос до 300 человек. Проводились операции по разгрому полиции и немецких учреждений, волостей, молочных пунктов. Разгромлены волости: Грабов, Бабуничи, Куритичи и др. ... Проводилась операция по приобретению оружия на территории Петриковского и других районов. Уничтожено 4 эшелона, осуществлена операция по подрыву Птичского моста (1.11.43 г.). Взорван ж.-д. мост около д. Рудня и 3 шоссейных моста. Больше половины района освобождено от немцев...

3 августа 1942 г. была налажена связь со словаками.

Командир отряда *Болотников*

НИА Беларуси, ф. 3500, оп. 4, од. 221, лл. 4–6.

ОТЧЕТ КОМАНДОВАНИЯ ПАРТИЗАНСКОГО ОТРЯДА № 135 КОМАНДОВАНИЮ БРИГАДЫ № 130 ПОЛЕССКОЙ ОБЛ. О БОЕВОЙ ДЕЯТЕЛЬНОСТИ ЗА ФЕВРАЛЬ 1943 Г.

28 февраля 1943 г.

Отрядом уничтожено 34, взято в плен 2, ранено 3 гитлеровца. Захвачены трофеи: 2 винтовки, 7 дисков к ручному пулемету. Уничтожен гитлеровский шпион, староста дер. Слинки. Систематически производится разведка Оголич, Кощевич, Муляровки, Коржевки. Пущено под откос 3 ж.-д. состава, выведено из строя: 3 паровоза, 18 вагонов, 7 платформ. Разгромлена волостная управа дер. Свидин, уничтожены документы лесхоза, разбит сливочно-сепараторный пункт. Уничтожены речные мачты по связи Киев — Пинск.

Командир отряда *Бобков*
Комиссар отряда *Дубик*

ДОНЕСЕНИЕ КОМАНДОВАНИЯ ПАРТИЗАНСКОГО ОТРЯДА Ф. Д. КУДРЯВЦА КОМАНДИРУ БРИГАДЫ № 125 А. А. ЖИГАРЮ ПОЛЕССКОЙ ОБЛ. О БОЕВОЙ ДЕЯТЕЛЬНОСТИ ОТРЯДА И ОКАЗАНИИ ПОМОЩИ НАСЕЛЕНИЮ В АПРЕЛЕ 1943 Г.

Дер. Ванкжичи 1 мая 1943 г.

1. Основной своей целью отряд ставил нанести чувствительные удары по фашистам и коммуникациям противника:

а) нашими агентами на ст. Корженка была положена в вагон электромина. В результате взрыва сгорело 64 вагона, идущих на восток с техникой и боеприпасами; б) отряд участвовал в операции при нападении на ж.-д. состав, убито до 150 немцев, выведен из строя паровоз и простреляны вагоны; в) группы из засад уничтожили 10 гитлеровцев, поймали 1 полицейского в районе дер. Колки; г) группы все время старались рвать путь и тормозить передвижение фашистских эшелонов; д) произведено 54 взрыва, повреждено рельсов 120 шт., выведено из строя 12 км ж.-д. полотна.

2. Велась глубокая разведка гарнизонов противника Птичь, Мышанка, Коржевка. Налажена связь с мест. Птичь...

3. Отряд оказывал реальную помощь в весенней посевной кампании на месте, а также выезжал в мест. Копаткевичи и работал с 19 по 21 апреля 1943 г., выработав по 360 конно-дней. Проводилась агитационная работа, сбор средств на построение танковой колонны «Большевик Полесья».

Командир отряда *Кудрявец*
Комиссар отряда *Курбатовский*
Нач. штаба *Мостовой*

Всенародное партизанское движение... Т. 2, кн. 1, с. 310.

ПОЛИТИЧЕСКИЙ ОТЧЕТ О ДЕЯТЕЛЬНОСТИ ПАРТИЗАНСКОГО ОТРЯДА ТОВ. ЖИГАРЯ ЗА 1941—1942 ГГ.

...Партизанский отряд Копаткевичского района начал свои боевые действия с 15 июля 1941 г. в количестве 42 человек. Копаткевичский райком партии руководство отрядом возложил на т. Жигаря. Отряд существовал и выполнял боевые задачи до 28 октября 1941 г., затем по решению партийной организации отряда все члены отряда ушли в подполье. При переходе отряда в подполье все оружие — 45 винтовок, 1 ручной пулемет, 15 000 патронов были спрятаны.

Тов. Корнейчик А. П. (ныне начальник штаба отряда) был послан работать в Копаткевичскую комендатуру... Руководство района — председатель РИКа т. Михайловский, секретарь РК КП(б)Б т. Шейн при оккупации немцами района никакого указания и руководства отряду не дали, забрав с собой всех ответственных работников района (нач. НКВД, нач. милиции и других, которые ушли за Красной Армией).

В конце ноября в район прибыл из плена бывший председатель РИКа т. Михайловский.

В период подполья велась подготовительная работа для организации отряда и срыва всяких заготовок, проводимых немецкими властями... Полиция была разложена, в результате чего хлеб... полиция отказалась сопровождать, за исключением двух полицейских, которые расстреляны.

...16 января 1942 г. отрядами Павловского и Далидовича была разбита полиция в Копаткевичах, хлеб, собранный немецкими властями, роздан населению. Был вновь организован партизанский отряд в количестве 42 человек... Инициативная группа, возглавляемая т. Вырвичем А. С., в количестве 17 человек, в январе 1942 г., разбив полицию в д. Копевичи и Лучицы, соединилась с нашим отрядом, который оказал большую помощь и содействие в вооружении отряда...

На 1.1.43 г. отряд насчитывает 531 человек... За время существования отряда в 1941 г., который состоял из 42 человек, многие члены отряда ушли к своим семьям, отдельные скрылись; группа, присланная ЦК КП(б)Б, — 10 человек работников западных областей Белоруссии под командованием т. Лехтина — 17 сентября ушла к фронту.

К 23 октября из 42 членов отряда осталось 13 человек — Жигарь, Корнейчик, Гарбач С., Гордиенко, Кудрявец П., Мухин Л., Гырлин, Фельдман, Перехоцкий, Геверовский, Стенко и другие... На 16.1.42 г. отряд в количестве 42 человек вышел открыто для борьбы с врагом.

Командир отряда *Жигарь*

Комиссар отряда *Кудрявец*

Начальник штаба *Корнейчик*

ИЗ ПРИКАЗА 130-й ПЕТРИКОВСКОЙ ПАРТИЗАНСКОЙ БРИГАДЫ

25 августа 1943 г.

Во исполнение приказа штаба соединения партизанских отрядов Полесской области «О нанесении массированных ударов в рельсовой войне по железнодорожной магистрали Калинковичи — Лунинец»

Приказываю:

1. Произвести операцию с 27.8.43 г. на 28.8.43 г. на участке железнодорожной станции Коржевка — Птичь в составе бригады (3 отрядов: Волкова 100 чел., Бобкова — 70, Кравца — 80 чел.)...
3. Сбор отрядов — ур. Смоловка к 17.00 27.8.43 г. Отряду Кравца прибыть к 9.00 27.8.43 г. в д. Забродье...
5. Отрядам прибыть в район хутора Дуброва к 24.00 27.8.43 г. для соединения с бригадой 125...
10. Взрывов произвести 300, из них отряду Волкова — 80, отряду Кравца — 130, отряду Бобкова — 90...
12. Время наступления — 2 зеленые ракеты в 5.00 28.8.43 г.
13. Сигнал поджигания шнуров зарядов — 1 зеленая ракета...
15. КП штаба бригады — высота 121,2. Пункт медицинской помощи — х. Рог.
16. Пропуск на время действия: «Пинск», «Принять».

Командир операции — Сколобан, заместители — Глушко, Кулак.

Командир бригады *Сколобан*

НИА Беларуси, ф. 3500, оп. 4, д. 222, лл. 107—108.

Рэліквія партызанскай славы

У красавіку 1943 г. было прынята рашэнне аб стварэнні баявога сцяга партызанскага атрада № 135 130-й брыгады. Адказная і ганаровая работа даручана партызанкам Ганне Палтаран, Марыі Дубовік, Валянціне Дзяржымішцы, Лідзіі Чарнобылец і Надзеі Сцішонак. Дзмітрый Сыцько атрымаў заданне пайсці ў Кащэвіцкі гарнізон і праз сувязных здабыць чырвоны матэрыял ці фарбу.

Удалося здабыць чырвоную фарбу. Лідзія Чарнобылец прапанавала для сцяга белую прасціну. Яе пафарбавалі і ва ўрочышчы Залаткова, паблізу в. Міхедавічы, у зямлянцы атраднага шпіталю дзяўчаты пачалі вышываць сцяг. Начальнік медыка-санітарнай



Баявы сцяг 135-га партызанскага атрада 130-й Петрыкаўскай брыгады

службы А. А. Рымша нікога не пускаў у зямлянку, сцяг рабіўся ў вялікай тайне. На ім былі вышыты зорачка, перакрыжаваныя вінтоўка і аўтамат, словы «Партызанскі 135-ы атрад 130-й брыгады», а на адваротным баку — «Смерць нямецким акупантам».

Хутка сцяг быў гатовы. Камандзір аддзялення Іван Латашынскі зрабіў дрэўка, на ім умацаваў шпіль з зорачкай, на які пайшла нямецкая біклага. Партызаны з нецярпеннем чакалі ўрачыстага моманту ўручэння сцяга атраду.

У жніўні 1943 г. была гадавіна з дня арганізацыі атрада № 135. Партызаны адзначалі гэтую знамянальную дату актыўнымі баявымі справамі. У баявым лістку паведамлялася аб лепшых падрыўніках Антону Кабановічу, Мікалаю Баранаву і іншых. Быў падрыхтаваны канцэрт мастацкай самадзейнасці пад кіраўніцтвам Сазонція Палтарана з в. Сотнічы. Актыўны ўдзел у ім прынялі Ганна Палтаран, Сцяпан Баран, рэдактар падпольнай раённай газеты «Сталінская праўда» А. К. Курапаценка.

На ўрачыстасць прыбыло камандаванне 130-й брыгады на чале з камандзірам брыгады І. В. Скалабанам. Большая частка байцоў атрада была вызвалена ад баявых дзеянняў для ўрачыстай цырымоніі і з выпадку ўручэння сцяга атраду.

І вось сцяганосец Антон Кабановіч у суправаджэнні асістэнтаў, партызан Мікалая Марозькі і Мітрафана Стракача, вынеслі зачахлёны сцяг. Адкрыўся ўрачысты мітынг. Камісар атрада І. В. Дубік дае слова камандзіру брыгады І. В. Скалабану.

— Сёння спаўняецца гадавіна з дня арганізацыі атрада, — сказаў ён. — За баявыя заслугі атраду прысвоены нумар і ўручаецца баявы чырвоны сцяг. Я цвёрда ўпэўнены, што пад ім байцы 135-га атрада з яшчэ большай нянавісцю будуць біць фашысцкіх захопнікаў...

Камбрыг перадаў сцяг камісару атрада І. В. Дубіку. Ён і ўвесь строй байцоў схіліўся над баявой святыняй.

З гэтым сцягам атрад змагаўся да ліпеня 1944 г., пакуль не злучыўся ў Петрыкаве з войскамі Чырвонай Арміі.

Цяпер сцяг 135-га партызанскага атрада захоўваецца ў музеі Вялікай Айчыннай вайны ў Мінску.

В. М. Чарнобылец

Слова прыраўноўвалася да кулі

Першы нумар петрыкаўскай раённай газеты «Калгаснік Петрыкаўшчыны», якую рэдагаваў Дамброўскі, выйшаў у маі 1931 г. Гэта была важная падзея ў грамадска-палітычным жыцці працоўных раёна. Газета сваімі вострымі, злабадзённымі матэрыяламі заваявала вялікі аўтарытэт у насельніцтва. Калектывізацыя, будаўніцтва сацыялістычнага ладу ў вёсцы, выкананне народнагаспадарчых планаў, культурнае жыццё, навіны сельскага і гарадскога жыцця — усё знаходзіла адлюстраванне на яе старонках.

У Капаткевіцкім раёне такім баявым органам была раённая газета «Бальшавік».


БОЛЬШЭВІК

На фронтах Айчыннай вайны



Сталінская ПРАЎДА

Не спынілі сваю дзейнасць раённыя газеты і ў гады Вялікай Айчыннай вайны. Петрыкаўская падпольная газета пад назвай «Сталінская праўда», рэдактарам якой райкомам КП(б)Б быў зацверджаны А. К. Куранаценка, заклікала народ на барацьбу з нямецка-фашысцкімі захопнікамі. У ёй змяшчаліся публікацыі аб партызанскай барацьбе, аб становішчы на фронце і ў савецкім тыле.

3 сакавіка 1943 г. у размяшчэнні 125-й партызанскай брыгады пачала выходзіць Капаткевіцкая раённая газета «Бальшавік», якую рэдагаваў Г. Л. Каплан, а потым І. Р. Ганусевіч. Перыядычнасць газеты — 3—5 разоў у месяц, тыраж — 100—200 экземпляраў. Набіралі яе вопытныя наборшчыцы Я. Аўгустоўская і Т. Кузьміч. Карэспандэнтам быў партызан С. Шарамет, які змясціў на старонках газеты не адзін дзесятак дасціпных, вострых матэрыялаў. Друкаром працаваў І. Жыгар. Друкаваліся раённыя газеты на базе абласной у вёсках Старына, Філатаўка, Праходы, у зямлянцы ў размяшчэнні 130-й партызанскай брыгады. Часта прыносілі свае матэрыялы партызаны Уладзімір Ткач, Рыгор Цімко, Іван Каліцька, Сяргей Шаўчук, Уладзімір Пінчук, Георгій Кітус.

Падпольныя раённыя газеты «Бальшавік» і «Сталінская праўда» распаўсюджваліся разведчыкамі і сувязнымі па атрадах, сярод насельніцтва, траплялі ў паліцэйскія і нямецкія гарнізоны. Яны ўздымалі маральны дух у людзей, усялялі ў іх веру ў перамогу над ворагам, білі яго так, як і партызанская зброя...

М. К. Селех



Абласная канферэнцыя падпольных камсамольскіх арганізацый ў лесе каля Навасёлак. У другім радзе другі справа — А. К. Куранаценка. 27 мая 1943 г.

У ПЕТРЫКАВЕ ПРЫПЯКАЕ

Дрыжыць петрыкаўскі гебітскамісар. Запёрся ў кабінеце, сем замкоў павесіў, вартавых у дзвярах паставіў. Уцякаць збіраўся, ды шляхі закрыліся. Не толькі шляхі, нават сцежкі ад дома да дома, праз панурыя вуліцы Петрыкава. Усюды міны, усюды смерць. Кожны вугал страшней чорта. Каб выйсці на вуліцу, патрэбна перакарпаць доўгім кіем усю зямлю, каб часам не выйшла чаго «дрэннага», каб часам не расквітацца з уласнай скурай.

Як жа не страшна гебітсу? Не паспеў яго памочнік выехаць за горад, як здарылася несусветнае, нечаканае. Яшчэ і зараз вецер раздувае клочча яго вопраткі на тэлефонным дроце.

Усюды даўно пачаліся «непарадкі»... Узарваліся ў гаражы гебітса 6 аўтаманаў. За адну ноч з горада знікла больш сотні жыхароў. Так, занадта прыпякае ў Петрыкаве.

Вось і паявілася ад страху для заспакойвання «Аб'ява петрыкаўскага гебітскамісара», у якой указваецца: «Супакойцеся! Нямецкая армія не адступае, а адыходзіць к новым рубяжам».

Але чаму ж гомельскія, рэчыцкія паны і падпанкі, згубіўшы ўласныя штаны, прыбеглі ў Петрыкаў? Хіба ж тут «назначаныя рубяжы?»

Усё ясна. Пад ударамі Чырвонай Арміі нямецкія акупанты бягуць на захад. Паны і падпанкі трасуцца ў жывёльным страху перад насцігаючай народнай карай. Народ выпес ужо прысуд гэтым двуногім фашысцкім звярам і ён прыводзіцца ў выкананне.

М. Б.

«Сталінская праўда», *2 кастрычніка 1943 г.*

НАД БЕЛАРУССЮ ЎЗЫШЛА ЗАРА ВЫЗВАЛЕННЯ

«Партызаны і партызанкі! Працоўныя Петрыкаўшчыны! Дастойна сустрэнем нашу вызваліцельніцу — Чырвоную Армію. Мацней будзем грамаціць ворага, не дадзім ні праходу, ні праезду гітлераўцам да фронту. Будзем знішчаць варожую тэхніку, разбураць сродкі сувязі».

«Сталінская праўда»,
26 кастрычніка 1943 г.

Уважаемый Михаил Иванович!

От Вашего знакомого и друга... Браима Филиппа Максимовича

Товарищеское письмо

Т. Калинин, Вы вождь нашей страны, я старик, колхозник, в деревне состою в партизанском отряде т. Дубика. Отряд действует в Южно-Припятской зоне на Полесье (Белоруссия). Для решительной и успешной борьбы с врагом мы нуждаемся в оружии. Прошу, т. Калинин, распорядиться о высылке нашему отряду оружия и взрывчатых веществ.

С почтением к Вам Ваш знакомый

Браим

12 сентября 1943 г.

Резолюция: Нет возможности, так как нет связи. 13.10.43 г.

Генерал-лейтенанту тов. Пономаренко

от командира отряда *т. Токуева*,
комиссара отряда *т. Цегельника*

Шлем Вам, товарищ генерал-лейтенант, горячий, пламенный боевой привет от командиров, бойцов и политработников нашего отряда.

Товарищ генерал-лейтенант, сегодня исполняется два месяца со дня организации нашего отряда. На боевом счету отряда 15 спущенных под откос вражеских эшелонов, из них больше половины с живой силой, остальные с техникой и боеприпасами, 22 паровоза противника выведены из строя путем обстрела из ПТР, группами нашего отряда уничтожено 280 рельсов ж. д. полотна.

В нашем отряде насчитывается 70 чел., из них вооруженных 34, вооружены только оружием, которое командиром отряда было привезено от Вас. До прихода нашей доблестной Красной Армии мы обязуемся еще сильнее наносить удары по коммуникациям врага.

Ждем Вашего ответа и указаний в дальнейшей работе.

С комсомольским приветом

командир отряда *Токуев*
комиссар отряда *Цегельник*
20.10.43.

Резолюция. Тов. Галенко. Прошу иметь в виду помощь т. Токуеву.

Пономаренко.

Тов. Ковтун. В составлении резолюций т. Пономаренко прошу включить в план первоочередной заброски груза.

Галенко

З кагорты мужных

У 1905 г. Ціт Цукраў служыў на крэйсеры «Пацёмкін». Гэта пра яго і сяброў-маракоў зняты сусветна вядомы фільм Эйзенштэйна, пра іх да гэтага часу ходзяць легенды... Цукрава тады прысудзілі да шасці гадоў катаржных работ. Па шляху да месца зняволення яму ўдалося збегчы. Дабраўся да родных мясцін у Бобрык, але жандармы высачылі бунтаўшчыка, арыштавалі і накіравалі зноў на катаргу, дабавіўшы два гады.

Толькі пасля Кастрычніцкай рэвалюцыі Ціт Цукраў змог прыехаць у Бобрык. Прыбыў ён туды з мандатам партыі бальшавікоў для ўстанаўлення савецкай улады. Узначальваў Камаровіцкую воласць, у 1922 г. быў выбраны старшынёй Бобрыцкага сельскага савета. Усю сваю энергію і сілы Ціт Сямёнавіч аддаваў справе арганізацыі калектыўных гаспадарак, узначальваў адзін з першых у раёне калгас «Бальшавік». Ц. С. Цукраў з'яўляўся членам ЦВК БССР, быў абраны членам бюджэтнай камісіі. Прэзідыум ЦВК накіраваў яго на работу ў народны камісарыят земляробства.



Ц. С. Цукраў

У 1941 г. Ц. С. Цукраву было 60 гадоў, але ён не застаўся ўбаку ад сняшчэннай барацьбы з ворагам. У лютым 1942 г. разам з сынам Пятром і дачкой Лідай ён пайшоў у партызанскі атрад. Карыстаючыся былой славай і аўтарытэтам, ездзіў па вёсках, выступаў перад насельніцтвам, прызываў народ да барацьбы з акупантамі, уздымаў веру ў перамогу, збіраў зброю і перадаваў яе партызанам, нарыхтоўваў прадукты. Пасля ўзрыву партызанамі чыгуначнага маста на р. Пціч у лістападзе 1942 г. Ц. С. Цукраў дапамагаў вывозіць з поля бою параненых і дастаўляў іх у партызанскі шпіталь. Актыўна ўдзельнічаў у разгроме нямецкага гарнізона на станцыі Коржаўка.

У канцы 1943 г. Ціт Сямёнавіч знаходзіўся ў куранях у лесе. Перад гэтым у баі каля в. Грабаў ён быў паранены. Фашысты ў час карнай экспедыцыі схапілі старога партызана з дачкой Лідай, прывезлі ў Навасёлкі. Патрыёта жорстка катавалі, дапытваліся, дзе знаходзяцца партызаны. Ціт Сямёнавіч упарта маўчаў. Да апошняй хвіліны жыцця ён усміхаўся ў твар катаў...

Ліду пасля цяжкіх пабояў адправілі ў Германію.

З КНІГ І. Д. ВЕТРАВА «БРАТЫ ПА ЗБРОІ»

Трэба сказаць некалькі добрых слоў пра сям'ю партызан Цукравых — Ціта, яго сыноў Пятра і Уладзіміра. Ціт Цукраў на працягу 14 гадоў з'яўляўся членам ЦВК БССР. Калі пачалася вайна, са зброяй у руках пайшоў абараняць Радзіму. Аднойчы ворагам удалося схапіць яго. Патрыёта па-зверску катавалі, выкалалі вочы, адрэзалі вушы, знявечылі ўсё цела і, нічога не дабіўшыся, расстралялі... Ён да канца застаўся верным, слаўным сынам беларускага народа.

На змену бацьку прыйшлі сыны Ціта — палескія партызаны Пятро і Уладзімір Цукравы...

ИЗ ИСТОРИИ ПАРТИЗАНСКОЙ БРИГАДЫ № 130 ПОЛЕССКОЙ ОБЛ.

Не ранее 6 июля 1944 г.

...26 мая 1943 г. противник, обозленный активными диверсионными действиями на ж. д. Мудяровка — Старушки со стороны партизан бригады, совершил нападение на д. Бабуничи в количестве 300 солдат и офицеров с вооружением: 1 пушка, 2 батальонных миномета и 9 пулеметов. Находившаяся в деревне застава партизан в количестве 20 чел. с 1 ручным пулеметом из отряда Болотникова приняла бой, но в силу превосходящих сил противника отошла. По шляху Бабуничи — Михедовичи, в 3 км от Бабуничи, партизаны сделали засаду и сообщили об этом командованию отряда в Михедовичах. Противник к 9.00 утра 26 июня 1943 г. занял д. Бабуничи, которую на 50 проц. сжег. Мы получили данные от уцравшего жителя Бабунич Примака Саввы, который сообщил, что противник имеет цель сжечь д. Михедовичи и уничтожить партизанский отряд им. Болотникова...

Командир отряда им. Болотникова Глушко И. Н., комиссар Волков М. А., нач. штаба Кулак В. И. подтянули отряд вплотную к д. Бабуничи в количестве 85 чел. с вооружением: 4 ручных пулемета, 6 автоматов, 2 ротных миномета, остальные винтовки, чтобы разбить противника при его выходе из Бабунич и не дать возможности достигнуть д. Михедовичи... Противник узнал, что отряд прибыл в д. Бабуничи, поэтому не решился наступать на Михедовичи. Командир отряда вместе с комиссаром и нач. штаба к вечеру отряд от деревни оттянули в сторону Смеловского Брода, где расположились на ночлег.

Наблюдатели к 8 час. вечера донесли штабу отряда, что агенты противника производили разведку шляха, что идет из Бабунич на д. Михедовичи. Разведчики противника углубились в лес по шляху на 3 км и возвратились обратно в Бабуничи, доложив командованию, что партизан нет. К 7.00 27 мая 1943 г. наблюдатели донесли в штаб отряда, что разведка противника опять проверяла шлях и возвратились обратно в гарнизон Бабуничи. В это время на шляху засады партизанской не было. Получив данные от разведки (Трубчика, Козловича, Баранова), командир отряда поднял отряд... Засада была сделана на опушке леса по дороге Бабуничи — Михедовичи. Отряд разбился на 3 группы: 1-я расположилась непосредственно на шляху и имела задачу — бить противника в лоб; 2 я и 3 я группы находились по сторонам дороги в 200 м от первой группы и в 70 м от шляха. Фланговыми группами наносился основной удар. Засаду отряд занял к 8.00 27 мая 1943 г. В 9.00 27 мая противник силою в 200 чел. без разведки двигался по шляху Бабуничи — Михедовичи. В д. Бабуничи противник оставил резерв в количестве 100 солдат и офицеров. Подпустив противника в центр засады, по команде командира отряда Глушко открыли огонь по противнику с флангов справа и слева. Противник начал поворачивать вдоль дороги, в то время лобовая группа открыла огонь вдоль дороги. В результате боя противник имел убитыми 32 солдата и 3 офицера, ранеными 21 солдата. Со стороны партизан — убит 1 и 2 ранено...

Командир бригады № 130 *М. Волков*

Комиссар бригады № 130 *И. Глушко*

Нач. штаба бригады № 130 *В. Кулак*

Всенародное партизанское движение... Т. 2, кн. 2, с. 582—583.

У векапомныя дні

З успамінаў былога партызана 130-й Петрыкаўскай брыгады У. В. Налецькі

Вайна адкацілася далёка на ўсход, на месцы баёў заставалася нямала зброі і боепрыпасаў. Мы з сябрам Адамам Шабалтасам збіралі іх і хавалі да часу — ведалі, што спатрэбіцца. І калі позняй восенню 1941 г. сустрэлі ў лесе каля Міхедавіч партызан і папрасілі ўзяць з сабой у атрад — (нам было тады па 18 гадоў), мы былі ўжо ўзброеныя.

У атрадзе нас накіравалі ў групу падрыўнікоў. Уладзімір Кулак, кадравы афіцэр, у будучым — начальнік штаба 130-й брыгады, абучыў нас з Ада-

мам сапёрнай справе. Баявым і энергічным быў камандзір нашай групы Георгій Быкоўскі. Ён увесь час шукаў новыя метады дыверсій на чыгункі. Калі ўсе падыходы да яе гітлераўцы замініравалі, мы падбілі каля Муляраўкі два варожыя паравозы з супрацьтанкавага ружжа.

У час карнай экспедыцыі немцы расстралялі разам з іншымі мірнымі жыхарамі ў Кащэвічах двух маіх братоў, Івана і Міхаіла, маці Адама Шабалтаса. Мы накляліся адпомсціць гітлераўцам і з яшчэ большай непрымірымасцю рабілі дыверсіі, знішчалі ворагаў з засад і ў баях. Цёмнай поччу ў канцы 1942 г. напалі на паліцэйскі гарнізон у Кащэвічах. Удалося падысці непрыкметна, бясшумна зняць ахову. Нямецкія прыхвасні пасля чарговай п'янкі моцна спалі. Мы планавалі закідаць будынак гранатамі, але на месцы выратавалі ўзяць здраднікаў жывымі. Так і прывялі 12 паліцэйскіх у атрад...

Немцы і паліцаі часта ездзілі з Пётрыкава праз Сотнічы. Месцы тут бязлесныя, зрабіць засаду ці абстраляць ворага немагчыма. З таварышамі па зброі мы замаскіравалі поччу каля дарогі авіябомбу, каля яе заклалі толавы зарад і працягнулі доўгую вяроўку — уся вёска віла яе... Калі гітлераўцы параўняліся з бомбай, раздаўся магутны выбух. Каля 30 варожых салдат на заўсёды засталіся там.

За мужнасць і гераізм, праяўленыя ў баях і шматлікіх дыверсійных аперацыях у барацьбе з акупантамі, Георгій Быкоўскі быў узнагароджаны ордэнам Леніна, Адам Шабалтас — ордэнам Чырвонага Сцяга, мне ўручаны ордэн Айчыннай Вайны II ст. Камандзір брыгады А. Волкаў выдаў мне характарыстыку, у якой указваўся ўдзел ва ўзрыве шасці варожых эшалонаў, разгроме двух гарнізонаў, знішчэнні чыгуначнага маста на р. Бобрык, падрыве аўтамашын і ў іншых баявых аперацыях... Тыя гераічныя дні запомніліся назаўсёды.

Дружба, скрепленная кровью

26 августа 1942 г. между Копцевичами и Селютичами состоялась первая встреча словаков из 101-го словацкого охранного полка, которые хотели перейти к партизанам, с представителем их командования. Установили пароль: с партизанской стороны — «Тот самый», со словацкой — «Репкин». Разведчики изучили местность, для охраны места встречи было выделено 60 партизан — опасались провокации.

Ночью выехали из д. Комаровичи, ранним утром были уже на месте. Выставили дозоры, разведчики заняли свои места... В 11 часов на дороге показались четыре всадника в словацкой форме. Пятого — «Репкина», то есть, как стало известно, поручика Яна Налепки не было, он получил срочное задание немецких властей. Все словаки хорошо говорили по-русски. Встреча была радостной и сердечной... Словаки рассказывали, что Ян Налепка давно ищет встречи с партизанами, но подходящего случая не было. А время не терпит. Немцы не доверяют словакам и в любой день полк могут передислоцировать. Они уже не охраняют железную дорогу, ждут новых распоряжений.

Решили, что как только Налепка вернется, установят день перехода к партизанам, а пока необходимо готовиться,



І. Д. Ветраў з ад'ютантам І. Р. Чаусам. Вёска Старына, дзе знаходзіўся штаб Палескага партызанскага злучэння. 1943 г.



Група партызан-славакаў у 125-й партызанскай брыгадзе

собирать оружие и боеприпасы. Прошло несколько дней, от словаков не было никаких вестей... Как потом стало известно, среди них нашлись предатели: о замысле патриотов стало известно немцам и они установили жесткий контроль, офицеров перевели в другие гарнизоны. И все же первая группа словаков под командованием Андрея Оровца вскоре сумела перейти к партизанам. Через некоторое время Андрей Подимак и Алоиз Круликовский скрыто навестили своих друзей, земляков. Все были согласны идти к партизанам, надо было только подобрать удобный момент. Договорились, что первой совместной операцией будет взрыв моста и разрушение железнодорожного полотна около деревни Оголичская Рудня. Операция не удалась, фашисты арестовали многих словаков. Их допрашивали, били, потом всех разослали в разные гарнизоны. Некоторые стали отказываться идти к партизанам и уговаривали не делать этого других. Чувствуя, что ареста не избежать, Йозеф Бугай, Андрей Слатинчак, Юрай Широхман забрали оружие и отправились к партизанам. У деревни Оголичская Рудня они встретили офицера Йозефа Машкулиака, который также искал встречи с партизанами. Это были «первые ласточки», вскоре начался массовый переход словаков на сторону партизан. Все они направлялись в Копаткевичскую бригаду, где участие в боях уже принимали Ян Микула, Йозеф Баян, Густав Лазарь, Рудольф Врански, Антон Коломбус, Павел Паргач, Ян Беднар и многие другие словаки. К концу 1942 г. перешла значительная часть 101-го полка. О переходе словацких солдат и офицеров на сторону партизан не раз передавало в своих сводках Совинформбюро. 1-го января 1943 г. в д. Фастовичи словаки приняли присягу белорусского партизана, в которой говорилось, что они не выпустят из рук оружия, пока СССР и Чехословакия не будут освобождены от фашистских оккупантов.

Чехословацкие воины вписали в историю белорусского партизанского дви-

жения немало незабываемых страниц. Большинство их воевало в двух партизанских отрядах — под командованием А. Т. Михайловского и в отряде Кранца на территории Копаткевичского и Петриковского районов. В борьбе с фашистскими захватчиками чехословацкие товарищи не жалели ни сил, ни самой жизни, наравне со всеми переносили тяготы и невзгоды партизанских будней, были стойкими, боеспособными солдатами. Они участвовали во всех крупнейших операциях партизан.

Одним из первых совместных боев был бой за д. Грабов в начале 1943 г. Эта большая деревня находилась на краю партизанской зоны, недалеко от железной дороги. Отсюда вели дороги вглубь партизанского края — на Комаровичи, Фастовичи — важные базы полесских партизан и далее в Любанский район. Грабов был передним краем партизанского фронта. Немцам было очень важно овладеть этим пунктом, чтобы помешать доступу партизан к железной дороге. В Грабове часто размещались партизанские штабы, отсюда осуществлялось непосредственное руководство операциями.

В этом бою особенно отличилась рота словаков под командованием Андрека и соединенная рота во главе с М. Гончаровым. Немцы вели наступление крупными силами со стороны Житкович и ст. Старушки. Своей целью они ставили занять Грабов и окрестные деревни, достигнуть Фастович и Комарович, чтобы уничтожить штабы партизанских отрядов и соединений. Об этом стало известно партизанам. Они на всех путях следования гитлеровцев устроили засады. Сильный бой завязался неподалеку от Грабова. По мере его развертывания партизаны вводили новые силы. Словацкая рота начала бой в самый напряженный момент, когда защитники Грабова, весь день отбивая непрерывные атаки, были обессилены, кончались боеприпасы, а гитлеровцы пустили в ход артиллерию и минометы.

Уже вечерело, когда словацкая рота вместе с подразделениями партизан, которыми командовали Митрофан Гончаров, Владимир Дулейчик, Сергей Падуто, Петр Цукров, Алексей Голубь, Владимир Тарасевич, прибыли на место боя. Деревня горела, бой не затихал. Словаки вклинились в оборону на правом фланге, замышляя прорваться в тыл противника и оттуда нанести удар. Полицейские и власовцы бросились наперерез им, несмотря ни на какие потери. Словаки держались стойко и мужественно. Группа под командованием командира роты Владимира Дулейчика и словацких командиров Яна Микулы и Густава Лазаря уже почти достигла Грабова. Но в это время у основных сил партизан кончились боеприпасы, они начали отходить. Деревню на этот раз захватили гитлеровцы.

Фашисты открыли ураганный огонь по словакам, которые приближались к деревне. Пулеметы не давали поднять голову. Был тяжело ранен Ян Микула. Начали отходить. Понесли еще одну тяжелую потерю, убит командир роты Андрек. Только месяц он пробыл в отряде, сумел организовать сильную боевую группу, не раз отличался в боях... В этом бою отличились многие белорусские и словацкие партизаны — Максим Баранов, Григорий Ганусевич, Семен и Иосиф Бойко, Алексей Ляхов, Иван Костаев, командиры рот Сергей Падуто и Митрофан Гончаров, командиры взводов Петр Цукров, Василий Козубович, Голубь.

Фашисты понесли большие потери. Встретив упорное сопротивление, они так и не смогли продвинуться дальше Грабова. Сожгли деревню, а также Михедовичи, Замостье, награбили немало имущества крестьян и вернулись в свои гарнизоны.

Особенно сцементировали дружбу белорусских и словацких партизан крупнейшие операции — взрыв железнодорожных мостов на реках Птичь и Бобрик осенью 1942 г.

И. Д. Ветров

За вашу і нашу свабоду

Налепка Ян (н. 21.12.1912 г. ва Усходняй Славакіі) — начальнік штаба 101-га ахоўнага палка акупантаў, які дыслацыраваўся ў Капаткевічах. Стварыў антыфашысцкую арганізацыю, якая наладзіла сувязь з партызанамі, і ў маі 1943 г. разам з групай патрыятычна настроеных славакаў перайшоў да партызан. Камандаваў атрадам, удзельнічаў у баях за вызваленне населеных пунктаў у Беларусі і на Украіне. Загінуў 17 лістапада 1943 г.

У 1945 г. Яну Налепку прысвоена званне Героя Савецкага Саюза.

...Пасля партызанскіх дыверсій улетку 1942 г. немцы вырашылі правесці карную экспедыцыю. Фашысты загадалі славакам 101-га палка, у якім служыў Налепка, акружыць вёску Аголічы і арганізаваць экзекуцыю — расстраляць, спаліць...

Ян Налепка выклікаў старасту вёскі Васіля Шлягу, загадаў яму адабраць з ліку жыхароў некалькі старых, найбольш паважаных людзей, і паехаў з імі ў Петрыкаў. Ім удалося даказаць, што жыхары Аголіч да партызанскіх дзеянняў адносін не маюць. Ні адзін чалавек не загінуў, вёска была выратавана.

Праз некалькі дзён каля Аголіч партызаны падарвалі нямецкую машыну. Зноў фашысты арганізавалі карную экспедыцыю. Настаўнік Аголіцкай школы М. А. Стракач успамінае:

— Салдаты з групы Налепкі — Павел Пергач, Андрэй Крашэк, Цыпцыяр панярэдзілі, каб мы хутчэй уцякалі ў лес. Але ўсіх жыхароў абвясціць не паспелі. Тых, хто застаўся ў вёсцы, славакі загналі ў калгасны хлеў, нацэлілі кулямёты. Ян Налепка рабіў выгляд, што выконвае загад фашыстаў. У адным з дамоў выбілі шыбіны, з некаторых павыносілі маёмасць. Дзве хаты без жыхароў падпалілі, а людзей адпусцілі. Жыхары Аголіч пасля гэтага ўсе да аднаго падаліся ў лес.

Фашысты западозрылі Яна Налепку ў сувязі з партызанамі, полк зняслі з аховы і замянілі яго нямецкай часцю. У маі 1943 г. з групай славакаў Налепка перайшоў да партызан. Яму даручалася фарміраванне чэхаславацкага атрада. Нямала ўдала праведзеных баявых аперацый на яго рахунку. Ян Налепка ўлетку 1943 г. атрымаў першую баявую ўзнагароду — медаль «Партызану Айчыннай вайны» I ст.

...У лістападзе 1943 г. войскі Чырвонай Арміі падышлі да Оўруча. За горад ішлі жорсткія баі. Сабураў рашыў узяць важны пункт абароны ворага да прыходу нашых рэгулярных часцей. Атрад Налепкі штурмаваў будынак вакзала. Крок за крокам набліжаліся партызаны да мэты. І калі ўжо засталося зусім нямнога, каб авалодаць вакзалам, адважны партызан загінуў.

Оўруч быў узяты партызанамі, а праз два дні ў горад уступілі часці Чырвонай Арміі. 20 лістапада ў гарадскім парку воіны чэхаславацкага партызанскага атрада разам з байцамі злучэння Сабурава хавалі Яна Налепку і яго мужных таварышаў...

В. М. Чарнобылец



Ян Налепка

З сябрамі па зброі

З успамінаў былога партызана 125-й брыгады І. І. Арцюха

Марознай снежаньскай ноччу 1942 г. група партызан, у якую ўваходзілі славакі, падышла да чыгуначнага маста ў раёне вёскі Аголіцкая Рудня. Заляглі. На мосце, наставіўшы каўнер, праходжваўся вартавы.

Выбраўшы зручны момант, партыза-



Ян Мікула



Р. Вранскі

пы пакінуліся на вартавога. У некалькі секунд усё было закончана. Толькі пачалі закладваць міну, як паказаўся патруль. Раздумваць некалі. Славакі-партызаны адкрылі агонь. Завязалася перастрэлка. Адыходзячы ў лес, славакі адвялі ўвагу ворагаў ад моста, мінёры закончылі сваю справу і таксама кінуліся ў лес. Праз некалькі хвілін раздаўся аглушальны выбух — і мост рухнуў.

Адбегшыся ў лес, партызаны спыніліся, перавялі дух. А на чыгунцы яшчэ доўгі час траскацелі нямецкія кулямёты і аўтаматы. Як потым паведаміла разведка, пасля падрыву моста рух на чыгунцы спыніўся на некалькі сутак.

Многа слаўных подзвігаў зрабілі славакі-падрыўнікі Эміль Медзігорскі, Густаў Лазар, Ян Меер, Мацей Ганка, Павал Клунда, Андрэй Сінкуліч, Павал Галік і іншыя. Пры іх удзеле не адзін варожы эшалон з тэхнікай і жывой сілай паляцеў пад адхон.

У ліпені 1943 г. падрыўнікі-славакі Павал Клунда, Ян Меер, Андрэй Сінкуліч на чале з Віктарам Прысадам атрымалі заданне ўзарваць эшалон у раёне ст. Коржаўка. Калі наступіў змрок, падрыўнікі толькі ім вядомымі лясным сцежкамі дабраліся да чыгуначнага насыпу і падклалі пад рэйку міну. Праз некаторы час прагрымеў выбух. Скрыгочучы, леэлі адзін па другі вагоны з тэхнікай і жывой сілай...

ЛІСТ СА СЛАВАКІІ

...Вы не можаце сабе ўявіць, таварыш Кудравец, які я быў рады, калі мяне наведаў Міхаіл Тубіш і сказаў, што звязаўся з вамі і атрымаў пісьмо. Маім найвялікшым жаданнем пасля доўгіх гадоў было наладзіць сувязь с вамі, і калі даведаўся ад сваіх сяброў, што вы і ваша сям'я, нашы камандзіры Міхайлоўскі і Жыгар і іншыя жывыя, вельмі ўзрадаваўся.

Я пачаў шукаць вас адразу пасля вайны. Быў у Ленінградзе, Маскве, адзін дзень у Кіеве, але звязацца з вамі не ўдалося. Я вельмі часта ўспамінаю вас, усіх баявых сяброў, нашы партызанскія аперацыі. Успамінаю капітана Наленку, як мы пісалі лістоўкі да славацкіх салдат, а потым я падбіў іх да пераходу ў партызанскі атрад, як нас падбадзёрвалі радыёперадачы аб падзеях на фронце і ўмацоўвалі веру ў перамогу...

...Некалькі слоў пра сябе. Калі фашысцкі славацкі ўрад паслаў мяне на фронт, я ішоў з думкай перайсці на ваш бок. Хутка пасля прыходу ў Беларусь я звязаўся з партызанамі і 11 лістапада 1942 г. арганізаваў пераход усяго каравула. Далей мы былі разам, вы ўсё ведаеце. Памятаеце, як у бай ў в. Грабаў я быў паранены чаргой з кулямёта. Кулі перабілі нагу, мяне ўзялі немцы ў палон. З вялікімі цяжкасцямі ўдалося збегчы з шпіталю і вярнуцца на радзіму. Там, карыстаючыся вопытам беларускіх партызан, я стаў актыўным членам партызанскай брыгады імя генерала Штэфаніка. За ўдзел у вызваленчым руху атрымаў шмат падзяк.

Дарагі таварыш Кудравец, мае беларускія сябры па зброі! Усё, што я вам напісаў, малая частка таго, што я мог бы расказаць асабіста. Усе мы былі б вельмі рады сустрэцца з вамі. Са свайго боку я прыкладу ўсе сілы, каб сустрэцца з вамі і іншымі партызанамі. Я жанаты, у мяне трое дзяцей: хлопчык і дзве дачушкі. Служу ў дзяржаўным інстытуце па праектаванню заводаў у г. Трэнчын. Тут жывуць таксама нашы баявыя сябры Лазар Густаў і Эміль Медзігорскі.

...Я прашу перадаць сардэчнае прывітанне нашым камандзірам Міхайлоўскаму, Жыгару, Мачульскаму і ўсім сябрам-саратнікам і грамадзянам, якія так цёпла нас прымалі, аказвалі дапамогу, з якімі мы разам змагаліся за свабоду нашых народаў.

Ян Мікула

Славакія, г. Трэнчын. 1961 г.

Жыхары раёна, якія змагаліся з ворагам у партызанскіх атрадах, удзельнікі антыфашысцкага падполля, загінуўшыя і прапаўшыя без весткі ў гады Вялікай Айчыннай вайны

БАБУНІЦКІ СЕЛЬСКІ САВЕТ

ВЁСКА БАБУНІЧЫ

ГЛУШКО Аляксандра Аляксееўна, н. 5.1. 1926 г., закатавана ў 1943 г.

Саша Глушко перад самай вайной з пахвальным лістом закончыла сямігодку. Наперадзе, здавалася ёй, такое вялікае, цікавае жыццё... Вайна перакрэсліла ўсе мары. Над краем навіслі чорныя хмары.

Разам з іншымі юнакамі і дзяўчатамі Сашу ўключылі ў спісы рабоў, якіх накіроўвалі на катаржныя работы ў Германію. Па дарозе ўдалося збегчы. Саша вярнулася ў родную вёску, але дома заставацца ёй было нельга. Шлях лежаў у партызанскі атрад.

Адважную, рашучую дзяўчыну камандаванне ўключыла ў склад дыверсійнай падрыўной групы. Не раз яна разам





Д. С. Ражалюк



А. С. Ткачук

з іншымі партызанамі хадзіла на чыгунку, удзельнічала ў дыверсіях.

Пасля адной з такіх аперацый восенню 1943 г. падрыўнікі вярталіся ў размяшчэнне атрада. Каля в. Ляскавічы натыкнуліся на групу немцаў і паліцаяў, якія кіраваліся ў Петрыкаў. Завязалася перастрэлка. Сашу параніла, у непрытомным стане яе схапілі ворагі.

Доўга дапытвалі 17-гадовую партызанку. Як маглі, здзекаваліся над ёю вылюдкі. Катавалі, білі, патрабавалі, каб яна ўказала размяшчэнне партызанскага атрада. Саша маўчала... Нічога не дабіўшыся, ворагі цёмнай ноччу вывелі патрыётку на расстрал...

КАРДАШ Мікалай Іванавіч, н. у 1920 г., з мая 1940 г. у Чырвонай Арміі, затым партызан 130-й брыгады, загінуў 7.1.1944 г. каля в. Курыцічы.

НАЛЕЦЬКА Дзям'ян Іванавіч, н. у 1913 г., удзельнік вызвалення Заходняй Беларусі і савецка-фінляндскай вайны, загінуў 24.10. 1943 г.

НАЛТАРАН Максім Пракопавіч, н. у 1895 г., загінуў у 1943 г. каля в. Сялюцічы.

ПРЫМАК Іван Пятровіч, н. у 1900 г., загінуў 17.2.1943 г. на чыгунцы каля ст. Капцэвічы.

РАЖАЛЮК Даніла Сямёнавіч, н. у 1922 г., загінуў 25.5.1944 г. каля в. Вятчын Жыткавіцкага р.

СТРАКАЧ Нікіфар Мікалаевіч, н. у 1897 г., удзельнік грамадзянскай вайны, баец Першай коннай арміі, загінуў 3.1.1944 г. на в. Быслаў.

ТКАЧУК Аляксандр Сцяпанавіч, н. у 1918 г., настаўнік, кіраўнік падпольнай маладзёжнай групы, расстраляны 16.8.1942 г. у г. Петрыкаў.

ТКАЧУК Андрэй Сцяпанавіч, н. у 1925 г., загінуў 3.7.1943 г. у час дыверсіі на чыгунцы на перагоне Кашэвічы — Старушкі.

ВЁСКА КАСІШЧА

ПАЛТАРАН Васіль Дзмітрыевіч, н. у 1913 г. Удзельнік вызвалення Заходняй Беларусі і савецка-фінляндскай вайны, загінуў у 1943 г. каля ст. Старушкі Жыткавіцкага р.

ВЁСКА МІХЕДАВІЧЫ

ГАНЦЭВІЧ Пётр Якаўлевіч, н. у 1895 г., загінуў 23.3.1944 г. непадалёку ад в. Міхедавічы.

ГАНЦЭВІЧ Сцяпан Міхайлавіч, н. у 1906 г., загінуў 15.4.1943 г.

ГЛУШКО Іван Уласавіч, н. у 1914 г., загінуў у чэрвені 1943 г. каля в. Міхедавічы.

ГЛУШКО Яфім Нікіфаравіч, н. у 1898 г., загінуў 14.1.1944 г. у в. Замосце.

КАЛЕСНІКАЎ Мікалай Іванавіч, н. у 1919 г., з чэрвеня 1939 г. у Чырвонай Арміі, ст. сяржант, з чэрвеня 1942 г. — партызан 130-й брыгады, камандзір узвода, загінуў у красавіку 1944 г. у в. Людзвіноў.

КРУТ Іван Адамавіч, н. у 1910 г., загінуў 16.4.1944 г. непадалёку ад в. Міхедавічы.

НАЙДЗЁН Ігнат Міхайлавіч, н. у 1923 г., загінуў 21.12.1943 г. каля в. Таргашын.

САСНОЎСКІ Антон Іванавіч, н. у 1902 г., загінуў 23.4.1944 г. каля Аголіч.

СОКАЛ Сільвестр Іванавіч, н. у 1897 г., загінуў 3.3.1944 г. непадалёку ад в. Міхедавічы.

ВЁСКА ПАДОЗБІН

ШАБАЛТАС Андрэй Цімафеевіч, н. у 1913 г., удзельнік вызвалення Заходняй Беларусі і савецка-фінляндскай вайны, з кастрычніка 1943 г. — партызан 130-й брыгады, загінуў 26.6. 1944 г. каля в. Міхедавічы.

ВЁСКА САСНАВЕЦ

НЕКРАШЭВІЧ Антон Міхайлавіч, н. у 1924 г., у красавіку 1944 г. быў цяжка паранены ў баі каля ст. Старушкі, памёр ад ран.

ВЁСКА СОТНІЧЫ

ПАЛТАРАН Аляксандр Васільевіч, н. у 1925 г., загінуў 20.10.1943 г. на чыгунцы каля в. Аголіцкая Рудня.

ПАЛТАРАН Аляксей Рыгоравіч, н. у 1901 г., старшыня калгаса «Сейбіт», затым старшыня Ляскавіцкага сельсавета. З чэрвеня 1941 г. да кастрычніка 1941 г. — партызан атрада Гардзіенкі, потым член падпольнай патрыятычнай групы, расстраляны 18.2.1942 г. у Петрыкаве.

ГАЛУБІЦКІ СЕЛЬСКІ САВЕТ

ВЁСКА ВЫШАЛАЎ

КАБАНОВІЧ Антон Іванавіч, н. у 1914 г., камандзір дыверсійнай групы 135-га атрада, загінуў 18.7.1943 г. каля в. Смятанічы, пахаваны ў в. Камаровічы.

МАРОЗЬКА Гаўрыл Іванавіч, н. у 1905 г., старшыня калгаса «Чырвоны будаўнік», пакінуты Петрыкаўскім райкомам КП(б)Б для падпольнай работы, расстраляны ў студзені 1942 г. у Петрыкаве.

МАРОЗЬКА Пётр Іванавіч, н. у 1916 г., трактарыст Муляраўскай МТС, загінуў у верасні 1943 г. пры мініраванні чыгункі каля ст. Коржаўка.

МАРЦЫНКЕВІЧ Ананій Уладзіміравіч, н. у 1925 г., партызан украінскага злучэння, загінуў у ліпені 1943 г. каля г. Тульчын Вінніцкай вобл.

ВЁСКА ГАЛУБІЦА

ЖУКАВЕЦ Яфім Данілавіч, н. у 1915 г., механік Муляраўскай МТС, загінуў 18.11.1942 г. у час мініравання чыгункі каля в. Аголіцкая Рудня.

ПАШУК Іван Яўхімавіч, н. у 1918 г., партызан атрада імя Молатава Вінніцкага злучэння, загінуў 15.8.1943 г. каля ст. Крывін Камянец-Падольскага р.

ШНЧУК Мікалай Іванавіч, інспектар Асаавіяхіма, пакінуты Петрыкаўскім райкомам КП(б)Б для падпольнай работы, расстраляны ў студзені 1942 г. у Петрыкаве.

ВЁСКА СЛАВІНСК

АЛЕЙНІКАЎ Адам Маісеевіч, н. у 1912 г., загінуў у студзені 1943 г. каля ст. Старушкі Жыткавіцкага р.



А. Р. Палтараш



А. І. Кабановіч

БЕРАЗОЎСКІ Мікалай Сцяпанавіч, н. у 1924 г., партызан Малдаўскага злучэння, загінуў у верасні 1944 г. у Камянец-Падольскім р.

ВЁСКА ТУРОК

ЖУКАВЕЦ Аляксандр Лявонавіч, н. у 1923 г.,
ЖУКАВЕЦ Васіль Іванавіч, н. у 1924 г., партызаны Чарнігаўскага злучэння Фёдарава, загінулі ў кастрычніку 1943 г. каля г. Ковель.
ЖУКАВЕЦ Іван Каленікавіч, н. у 1914 г.,
ЖУКАВЕЦ Парфірый Данілавіч, н. у 1914 г., партызаны Чарнігаўскага злучэння Фёдарава, загінулі ў ліпені 1943 г. у Брасцкай вобл.
КУРЛОВІЧ Уладзімір Данісавіч, н. у 1923 г., загінуў 5.11.1943 г. каля г. Ківерцы Валынскай вобл.
ШЛЕЦКІ Ніканор Маісеевіч, н. у 1918 г., партызан 130-й брыгады, загінуў у 1943 г. пры мініраванні чыгункі каля ст. Муляраўка.
ЯСТРЭМСКІ Васілій Кірылавіч, н. у 1923 г., загінуў у лістападзе 1943 г. каля г. Роўна.
ЯСТРЭМСКІ Мікалай Іванавіч, н. у 1923 г., загінуў у кастрычніку 1943 г. каля г. п. Рожышча Валынскай вобл.
ЯСТРЭМСКІ Сцяпан Аляксандравіч, н. у 1923 г., загінуў у верасні 1942 г. пад Ковелем.

ГРАБАЎСКІ СЕЛЬСКІ САВЕТ

ВЁСКА ГРАБАЎ

АКСЁНЧЫК Пётр Сцяпанавіч, н. у 1924 г., загінуў у 1943 г. у в. Белы Пераезд.
БАРАН Вера Данілаўна, н. у 1922 г., загінула ў 1943 г., у в. Фаставічы.
ГРЫНЬКО Міхаіл Іосіфавіч, н. у 1926 г., загінуў у 1944 г. у в. Навасёлкі.
ГРЫНЬКО Уладзімір Пілімонавіч, н. у 1924 г., загінуў у 1943 г. каля в. Грабаў.
ДЗЯГЦЯР Дзмітрый Мінавіч, н. у 1925 г., загінуў у 1943 г. у Акцябрскім р.
КЕБЕЦ Мікалай Васільевіч, н. у 1916 г., загінуў 26.2.1943 г. у в. Грабаў.
КЛБАС Аляксандр Мінавіч, н. у 1923 г., загінуў у 1943 г. у в. Бярозаўка.
КОТ Дзям'ян Пятровіч, н. у 1907 г., загінуў у 1944 г. у в. Грабаў.
КОТ Сямён Кузьміч, н. у 1909 г., загінуў 12.1.1944 г. у в. Грабаў.
КОТ Трафім Андрэевіч, н. у 1923 г., загінуў 19.4.1943 г. у в. Кашэвічы.
НАВІЧЭНКА Салавей Паўлавіч, н. у 1910 г., загінуў 10.5.1944 г.
ПАЦЯРАЙЛА Аляксандр Сяргеевіч, н. у 1922 г., настаўнік, загінуў 10.10.1943 г. у в. Грабаў.
ПАЦЯРАЙЛА Іван Яўстратавіч, н. у 1904 г., загінуў 3.12.1943 г. у в. Мышанка.
ПАЦЯРАЙЛА Канстанцін Васільевіч, н. у 1909 г., загінуў 26.4.1943 г. у в. Грабаў.
ПАЦЯРАЙЛА Уладзімір Аляксандравіч, н. у 1924 г., загінуў у 1943 г. у в. Бярозаўка.
ПЕЧУЛІС Аляксандр Вікенцьевіч, н. у 1908 г., загінуў 17.4.1944 г. у в. Навасёлкі.
ЧЫЖЫК Міхаіл Сяргеевіч, н. у 1923 г., загінуў у 1943 г.
ШАРУБА Мікалай Іванавіч, н. у 1905 г., загінуў 8.1.1943 г. у в. Грабаў.
ЯВОРСКІ Мікалай Станіслававіч, н. у 1901 г., старшыня калгаса, загінуў у 1942 г. у Жыткавіцкім р.

ВЁСКІ ВЯЛІКІЯ І МАЛЫЯ СЯЛЮЦІЧЫ

БАРАНАЎ Васілій Фаміч, н. у 1912 г., загінуў 8.5.1943 г. у в. Малыя Сялюцічы.
БАРАНАЎ Міхаіл Сцяпанавіч, н. у 1923 г., супрацоўнік раённай газеты, загінуў у 1942 г.
БАРАНАЎ Сцяпан Максімавіч, н. у 1920 г., загінуў 15.5.1943 г.
БАРОДЗІЧ Аляксандр Раманавіч, н. у 1918 г., загінуў 6.11.1943 г. у Жыткавіцкім р.
ДАРАГУН Мікалай Іванавіч, н. у 1905 г., загінуў 15.2.1944 г. у Акцябрскім р.
ДЗЯГЦЯР Дамітрый Мінавіч, н. у 1923 г., загінуў 15.4.1944 г. у Акцябрскім р.
ДЗЯГЦЯР Міхаіл Аляксеевіч, н. у 1916 г., загінуў 6.9. 1942 г. у в. Камаровічы.
ЖОГАЛЬ Васіль Афанасьевіч, н. у 1924 г., загінуў 21.2.1944 г. у в. М. Сялюцічы.
КАКОРА Аляксандр Пятровіч, н. у 1912 г., загінуў 5.4.1944 г.
КАКОРА Мікалай Фёдаравіч, н. у 1912 г., загінуў 13.3.1944 г. у в. Камаровічы.
КЕБЕЦ Уладзімір Лук'янавіч, н. у 1926 г., загінуў у 1943 г. у Ельскім р.
НАСЕКА Савелій Фёдаравіч, н. у 1915 г., загінуў 10.3.1943 г.
ПАРХІМОВІЧ Валянцін Іванавіч, н. у 1915 г., загінуў у кастрычніку 1943 г.
ПІНЧУК Пётр Міронавіч, н. у 1912 г., загінуў 16.3.1944 г.
САВАСЦЕНЯ Міхаіл Рыгоравіч, н. у 1903 г., загінуў 4.4.1943 г. у в. М. Сялюцічы.
УЛАГУН Іван Аляксандравіч, н. у 1908 г., загінуў 5.1.1944 г.
ЧМЫХУН Кірыл Пятровіч, н. у 1904 г., загінуў у сакавіку 1944 г.
ЧЫЖЫК Мікалай Фёдаравіч, н. у 1905 г., загінуў 15.12.1943 г.

КАМАРОВІЦКІ СЕЛЬСКІ САВЕТ

ВЁСКА БЕЛЫ ПЕРАЕЗД

БАЯРЫП Сцяпан Пятровіч, н. у 1910 г., загінуў у красавіку 1943 г.
СІНІЦКІ Мітрафан Сцяпанавіч, н. у 1912 г., загінуў у маі 1944 г.
СІНІЦКІ Фёдар Сцяпанавіч, н. у 1925 г., загінуў у красавіку 1944 г.

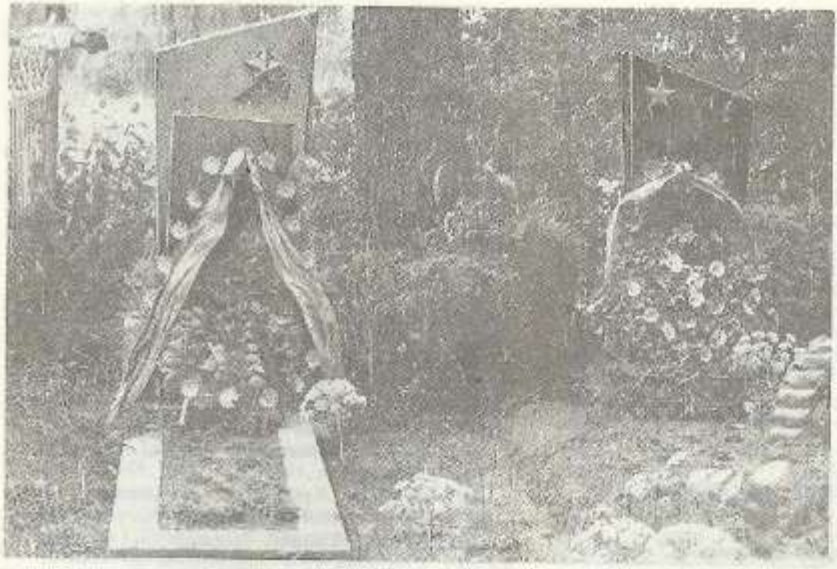

Магілы партызан на могілках у в. Сялюцічы

ВЁСКА БОБРЫК

ГЕВЯРОЎСКІ Адам Нікадзімавіч, н. у 1923 г., расстраляны ў 1942 г.

ДАНІЛЮКІ Мікалай Адамавіч, н. у 1921 г., загінуў у лютым 1944 г.

ДУДКО Фёдар Рыгоравіч, н. у 1915 г., загінуў у 1943 г.

ІВАШКЕВІЧ Серафім Басылкавіч, н. у 1911 г., загінуў у 1944 г.

КАРНЕЙЧЫК Адам Якаўлевіч, загінуў у 1944 г.

КАРНЕЙЧЫК Рыгор Рыгоравіч, н. у 1914 г., загінуў у 1943 г.

КАСІЦЕЎ Іван Міронавіч, н. у 1909 г., загінуў у маі 1942 г.

КРУКОЎСКІ Сямён Міхайлавіч, н. у 1910 г., загінуў у маі 1944 г.

МАЙСЮК Дамітрый Якаўлевіч, н. у 1912 г., загінуў у 1943 г.

МАКЕЙЧЫК Антон Емяльянавіч, н. у 1915 г., загінуў у 1944 г.

РАМАНЧУК Прохар Мартынавіч, н. у 1890 г., загінуў у 1943 г.

ВЁСКА ЗАМОСЦЕ

БОБЕР Аркадзій Іванавіч, н. у 1923 г., загінуў у 1943 г.

ГАПАНОВІЧ Аляксандр Пятровіч, н. у 1907 г., загінуў у 1944 г.

ЛАБАНОВІЧ Юльян Аляксандравіч, н. у 1900 г., загінуў у студзені 1942 г.

ПЛЫШЭЎСКІ Сцяпан Аляксандравіч, н. у 1921 г., загінуў у лютым 1944 г.

СІНІЦКІ Юстын Варфаламеевіч, н. у 1911 г., загінуў у лістападзе 1942 г.

ВЁСКА КАМАРОВІЧЫ

БАЙКОЎ Аляксандр Якаўлевіч, н. у 1918 г., загінуў у сакавіку 1943 г.

ДУБІНА Ігарыёк Данілавіч, н. у 1910 г., загінуў у сакавіку 1944 г.

ІВАНЕНКА Фёдар Міхайлавіч, н. у 1921 г., загінуў 8.4.1944 г. на в. Зыслаў.

КАРНЕЙЧЫК Васіль Рыгоравіч, н. у 1925 г., загінуў у красавіку 1943 г.

ЛАПЦЕЎ Іван Рыгоравіч, н. у 1920 г., загінуў у сакавіку 1943 г.

МАЖАР Сямён Васільевіч, н. у 1918 г., загінуў у 1943 г.

МАЗУРКЕВІЧ Пётр Аляксеевіч, н. у 1924 г., загінуў у 1943 г.

МАКЕЙЧЫК Аляксандр Іванавіч, н. у 1924 г., загінуў у лютым 1943 г.

МАКЕЙЧЫК Мацвей Іванавіч, н. у 1913 г., загінуў у лютым 1943 г.



А. Н. Гевяроўскі



М. М. Дворак

МАКЕЙЧЫК Назар Андрэевіч, н. у 1910 г., загінуў 3.3.1944 г.

МАЛЫШАЎ Сцяпан Аляксеевіч, н. у 1910 г., старшыня калгаса, загінуў у сакавіку 1944 г.

МАРЦІНОЎСКІ Антон Рыгоравіч, н. у 1903 г., старшыня калгаса, загінуў 18.5.1944 г.

НІКІЦІН Пётр Васільевіч, н. у 1915 г., закатаваны фашыстамі ў 1943 г.

СТАНКЕВІЧ Ігнат Міхайлавіч, закатаваны фашыстамі ў сакавіку 1944 г.

ТУРУЦІН Пётр Уласавіч, н. у 1907 г., загінуў 25.1.1944 г.

УРЭЦКІ Ёсель, н. у 1924 г., загінуў у 1943 г. у Акцябрскім р.

ШЫШЛАЎ Васіль Данілавіч, н. у 1918 г., прапаў без вестак у красавіку 1944 г.

•

ВЁСКА ФАСТАВІЧЫ

ЧЫЧЫКАЙЛА Аляксандр Яўменавіч, н. у 1918 г., загінуў у 1943 г.

ЧЫЧЫКАЙЛА Дзмітрый Рыгоравіч, н. у 1898 г., загінуў у 1943 г.

ЧЫЧЫКАЙЛА Захар Якаўлевіч, н. у 1911 г., загінуў у 1943 г.

ЧЫЧЫКАЙЛА Міхаіл Дзмітрыевіч, н. у 1903 г., загінуў у 1944 г.

ЯКАВЕЦ Фёдар Апікеевіч, загінуў у лютым 1944 г.

КАПАТКЕВІЦКІ ПАСЯЛКОВЫ САВЕТ

ВЁСКА ГАРАДЗІШЧА

РЫБАК Іван Усцінавіч, загінуў у студзені 1944 г.

ВЁСКА ІВАШКАВІЧЫ

ДВОРАК Маркіян Мікалаевіч, н. у 1903 г., старшыня калгаса, сувязны партызанскага атрада, расстраляны ў чэрвені 1942 г.

КІЗЮК Сяргей Васільевіч, н. у 1908 г., сувязны партызанскага атрада, загінуў у чэрвені 1942 г.

КОЗІНЕЦ Алена Іванаўна, н. у 1922 г., загінула ў 1944 г.

СЕМКА Фёдар Клімавіч, н. у 1922 г., сувязны партызанскага атрада, загінуў у 1943 г.

ФЯСЮК Іван Сідаравіч, н. у 1927 г., загінуў у лістападзе 1943 г.

ФЯСЮК Фёдар Сідаравіч, н. у 1926 г., загінуў у 1944 г.

г. п. КАПАТКЕВІЧЫ

АДАМОЎСКІ Мікалай Піліпавіч, н. у 1924 г., загінуў у сакавіку 1944 г. у Любанскім р.

ЗМУШКА Мікалай Фёдаравіч, н. у 1910 г.

КАЛІШЬКА Лявон Пятровіч, н. у 1912 г., загінуў у 1943 г.



А. А. Лазарчык

КАЛЯДА Архіп Якаўлевіч, н. у 1910 г., загінуў у лютым 1944 г.

КРАСОЎСКІ Неафіл Фёдаравіч, н. у 1905 г., загінуў у 1943 г.

КРУПА Іван Іванавіч, н. у 1922 г., закатаваны ў 1943 г.

ЛАЗАРЧЫК Анатолій Аксентавіч, н. у 1924 г., загінуў у 1942 г. у в. Ванюжычы.

Анатоль Лазарчык да вайны паспеў закончыць школу. У ліпені 1941 г. па даручэнню старшыні Капаткевіцкага сельскага савета Е. М. Кузьміча разам з іншымі вясковымі хлопцамі і дзяўчатамі — Надзяй Лысовай, Вольгай Хартаноўскай, Іванам Цылько, Пятром Агейчыкам, Рыгорам Цылько адганялі ў тыл краіны калгасны статак. А ў пачатку 1942 г. ён стаў партызанам Капаткевіцкага атрада, якім камандаваў А. І. Міхайлоўскі.

Праз некалькі месяцаў, у пачатку вясны, група партызан была накіравана ў в. Ванюжычы з заданнем адрамантаваць у вясковай кузні зброю. На ўскраіне вёскі паставілі пост — Анатоля Лазарчыка.

Раптам партызаны ў кузні пачулі стрэлы. Страляў вартавы — немцы і паліцаі ўвайшлі ў вёску не ад краю яе, а па завулку, збоку. Лазарчык заўважыў іх і адразу адкрыў агонь, каб папярэдзіць партызан, якія знаходзіліся ў кузні, выклікаць агонь на сябе. Ворагі кінуліся да яго, юны партызан быў паранены ў нагу, затым у руку... Адна з куль, якія роем раз'юшаных вос праносіліся міма, аказалася смяротнай...

МАКАРЭЦКІ Пётр Міхайлавіч, н. у 1890 г., удзельнік грамадзянскай вайны, партызан 125-й брыгады, загінуў у 1943 г.

МІНЧУК Мікалай Паўлавіч, н. у 1913 г., загінуў у 1943 г.

ШЫЛЕЎСКІ Георгій Савіч, н. у 1924 г., загінуў у 1944 г.

ШЫЛЕЎСКІ Сава Аляксандравіч, н. у 1900 г., удзельнік грамадзянскай вайны, загінуў у 1943 г.

ПРАКАПЕНКА Іван Сідаравіч, н. у 1902 г., загінуў у 1942 г.

ПУНДЗІК Мікалай Нічыпаравіч, н. у 1923 г., загінуў у 1943 г.

УЛІЦІК Пётр Лук'янавіч, н. у 1900 г., загінуў у 1943 г.

ФЁДАРЭНКА Мікалай, н. у 1927 г., расстраляны ў 1943 г.

ЦАРУН Лявон Максімавіч, н. у 1890 г., загінуў у 1943 г.

ЦЫЛЬКО Іван Аркадзьевіч, н. у 1923 г., рахункавод райсабеса, загінуў у ліпені 1943 г. у в. Ванюжычы.

ЧАЎНАВІЧ Мікалай Васільевіч, н. у 1879 г., загінуў у лютым 1942 г.

ШАЎЧУК Павел Паўлавіч, н. у 1896 г., загінуў у 1944 г.

ЯЗЭПАЎ Лявон Мікітавіч, н. у 1913 г., загінуў у 1943 г.

ВЁСКА ПЕРШАЯ СЛАБОДКА

БУЖАН Мікалай Ігнатавіч, н. у 1918 г., будаўнік, загінуў у ліпені 1944 г.

ВІННІК Піліп Іванавіч, н. у 1905 г., загінуў у жніўні 1941 г.

КАЗЫРЭЎСКІ Ермалай Мікітавіч, н. у 1889 г., старшыня калгаса «Чырвоны партызан», удзельнік грамадзянскай вайны, закатаваны ў верасні 1942 г.

КАПЦЭВІЦКІ СЕЛЬСКІ САВЕТ

ПАСЁЛАК КАПЦЭВІЧЫ

БУЛАВА Пётр Дзмітрыевіч, н. у 1911 г., загінуў у сакавіку 1944 г.

ДУБІК Піліп Канстанцінавіч, н. у 1911 г., загінуў 11.3.1944 г.

ДУСЬ Ільля Іванавіч, н. у 1914 г., закатаваны ў красавіку 1943 г.

ЗАЙЧЫКАЎ Пётр Аляксандравіч, н. у 1913 г., дырэктар Капцэвіцкай сярэдняй школы, загінуў 11.3.1944 г.

ЛЕЙФМАН Маісей Лейбавіч, н. у 1909 г., загінуў у ліпені 1942 г.

ЛЯШКЕВІЧ Аляксандр Якаўлевіч, н. у 1901 г., загінуў 24.1.1944 г.

МАЦЮК Аляксандр Сцяпанавіч, н. у 1920 г., загінуў 11.3.1944 г.

СЫЦЬКА Андрэй Дзмітрыевіч, н. у 1923 г., загінуў у красавіку 1944 г.

СЫЦЬКА Дзмітрый Андрэевіч, н. у 1889 г., загінуў у красавіку 1944 г.

СЫЦЬКА Іван Пятровіч, н. у 1923 г., загінуў у лютым 1943 г.

ЧЫЖЫК Мікалай Фёдаравіч, загінуў у студзені 1944 г.

ЯВОРСКІ Пётр Паўлавіч, прапаў без вестак у красавіку 1944 г.

ВЁСКА КАПЦЭВІЧЫ

БРАІМ Іван Пятровіч, н. у 1903 г., загінуў 22.2.1942 г.

ВОЛКАЎ Уладзімір Захаравіч, н. у 1927 г., загінуў у лютым 1944 г. у в. Заполле Мінскай вобл.

ЕЎСЯЕВІЧ Алеся Цімафееўна, н. у 1915 г., загінула ў маі 1943 г.

КАЗЛОВІЧ Андрэй Іванавіч, н. у 1902 г., загінуў у 1943 г.

КАЗЛОВІЧ Валянцін Паўлавіч, н. у 1927 г., загінуў у лютым 1944 г. каля г. п. Капаткевічы.

КАЗЛОВІЧ Павел Якаўлевіч, н. у 1902 г., загінуў у жніўні 1943 г. каля в. Церабень.

КАЗЛОВІЧ Рыгор Пятровіч, н. у 1902 г., загінуў у 1944 г.

ЛІНЧЭЎСКІ Мікалай Іванавіч, н. у 1923 г., загінуў 5.7.1944 г.

МЯЛЕШКА Іван Макаравіч, н. у 1926 г., загінуў у жніўні 1943 г. каля в. Церабень.

ПЕТРАВЕЦ Марыя Гаўрылаўна, н. у 1924 г., закатавана ў Петрыкаве ў 1943 г.

ТРУХАНОВІЧ Мікалай Іванавіч, н. у 1912 г., загінуў 7.3.1943 г. у в. Заполле Мінскай вобл.

КОЛКАЎСКІ СЕЛЬСКІ САВЕТ

ВЁСКА БРАДЫ

БАРДЗІЛОЎСКІ Іван Іванавіч, н. у 1922 г., прапаў без вестак.

ГАРБАЧЭЎСКІ Георгій Аляксандравіч, н. у 1922 г., прапаў без вестак.

СТРАКАЧ Леанід Фёдаравіч, н. у 1926 г., прапаў без вестак.

ВЁСКА ДУБРОВА

ДАНЛОВІЧ Уладзімір Антонавіч, н. у 1926 г., загінуў 17.8.1943 г.



М. Г. Петравец

ВЁСКА ЗУБЛІШЧА

ПРАХОЦКАЯ Любоў Ігнатаўна, н. у 1919 г., медсястра 125-й партызанскай брыгады, загінула 20.1.1944 г. у в. Слабада Акцябрскага р.

ВЁСКА КОЛКІ

БАНДАРЭНКА Валянцін Пятровіч, н. у 1925 г., загінуў у 1944 г. у Брэсцкай вобл.

БАНДАРЭНКА Яўген Пятровіч, н. у 1927 г., загінуў у 1944 г. у Брэсцкай вобл.

БОХАН Васіль Фядосавіч, н. у 1919 г., загінуў у красавіку 1942 г.

БОХАН Клаўдзія Паўлаўна, н. у 1923 г., загінула ў студзені 1943 г. у в. Савічы Калінкавіцкага р.

БОХАН Ніла Сямёнаўна, н. у 1925 г., медсястра 125-й партызанскай брыгады, загінула 3.3.1944 г.

ГАЛЕЦКІ Міхаіл Трафімавіч, н. у 1925 г., загінуў у сакавіку 1944 г. каля в. Сасноўка Акцябрскага р.

РАВУЦКАЯ Марыя Васільеўна, н. у 1919 г., загінула ў студзені 1943 г. у в. Савічы Калінкавіцкага р.

РАВУЦКІ Мікалай Аркадзьевіч, н. у 1927 г., загінуў у 1943 г.

ВЁСКА СЯКЕРЫЧЫ

БАЛЮС Адам Францавіч, н. у 1906 г., загінуў у сакавіку 1942 г.

ШУЛЯРЭНКА Уладзімір Аляксандравіч, н. у 1924 г., прапаў без вестак.

КОНКАВІЦКІ СЕЛЬСКІ САВЕТ

ВЁСКА АКРЫЁНЫ

БЛЎКАЛА Аляксандр Іванавіч, н. у 1929 г., загінуў у 1943 г.

БЛЎКАЛА Уладзімір Іванавіч, н. у 1927 г., загінуў у 1943 г.

ВЁСКА АЦІРКІ

ШЭВЕЛЬ Іван Мікалаевіч, н. у 1903 г., загінуў 5.5.1943 г. у в. Міцуры.

ВЁСКА КОНКАВІЧЫ

ДЫБА Васіль Іосіфавіч, н. у 1916 г., супрацоўнік міліцыі, загінуў 15.12.1941 г. у в. Шастовічы.

ЛУЧЫЦКІ СЕЛЬСКІ САВЕТ

ВЁСКА ДЗЕМЕНКА

АЎСІЕВІЧ Васіль Дзмітрыевіч, н. у 1917 г., загінуў у 1943 г. каля в. Церабаў.

МІНІЧ Мечаслаў Васільевіч, н. у 1923 г., загінуў у 1944 г.

ВЁСКА КАПЦЭВІЧЫ

АРЦЮХ Сцяпан, н. у 1925 г., загінуў у 1944 г.

ПРАХОЦКІ Васіль Міхайлавіч, н. у 1924 г., загінуў 19.1.1944 г.

ЦЯРЭШЧАНКА Рыгор Кузьміч, н. у 1902 г., загінуў 5.5.1942 г. у в. Кашэвічы.

ВЁСКА КАШЭВІЧЫ

БАРБУЦЬКА Васіль Якімавіч, н. у 1906 г., загінуў 1.7.1943 г.

ЗІЗЮК Іван Андрэевіч, н. у 1923 г., загінуў 13.11. 1943 г.

ЗІЗЮК Яфім Лявонцьевіч, н. у 1914 г., старшыня сельсавета, загінуў 28.1.1942 г.

КУНІЧЫК Якаў Мікалаевіч, загінуў у 1943 г.

КУРЧЫЦКІ Іван Іванавіч, н. у 1925 г., загінуў у лютым 1943 г.



МІНІЧ Вячаслаў Васільевіч, н. у 1922 г., загінуў у лютым 1943 г.
ФЯДОСІК Міхаіл Фёдаравіч, н. у 1925 г., загінуў у 1944 г.

ВЁСКА ЛУЧЫЦЫ

КОРШАК Васіль Адамавіч, н. у 1908 г., загінуў у 1944 г.
ЛУГАЧ Міхаіл Рыгоравіч, н. у 1910 г., загінуў у 1943 г.
СЕВІЗДРАЛ Іван Фёдаравіч, н. у 1923 г., загінуў 7.4.1943 г.
ШЭЦКА Рыгор Аляксандравіч, н. у 1920 г., загінуў у 1943 г. у в. Кашэвічы.

ВЁСКА СТАРЫНА

ШУТ Павел Іванавіч, н. у 1914 г., загінуў 19.3.1944 г.
ЧАУС Рыгор Кірылавіч, н. у 1898 г., дэпутат сельскага савета, партызанскі сувязны, закатаваны ў маі 1944 г.

ВЁСКА ХВОЙНЯ

БУРМА Сафрон Максімавіч, загінуў 6.10. 1943 г. у г. п. Акцябрскі.

ВЁСКА ЯЎСЕЕВІЧЫ

МАСТАВЫ Іван Іонавіч, н. у 1910 г., камандзір партызанскага атрада, загінуў у 1944 г.
САХОЎСКІ Рыгор Яфімавіч, н. у 1920 г., загінуў 20.3.1942 г. у в. Кашэвічы.

ЛЯСКАВІЦКІ СЕЛЬСКІ САВЕТ

ВЁСКА ГЛІНКА

БАРАНІЧ Уладзімір Іванавіч, н. у 1925 г., загінуў у 1943 г. каля в. Хлуцін Тураўскага р.

ВЁСКА ДАРАШЭВІЧЫ

АДАМЕНКА Андрэй Юр'евіч, н. у 1920 г., загінуў у 1944 г.
ШЫЧУК Ціт Піліпавіч, н. у 1915 г., загінуў 23.3.1944 г. каля в. Снядзін.

ВЁСКА ЛЯСКАВІЧЫ

РЫБАЛКА Анастасія Андрэеўна, н. у 1910 г., загінула ў 1943 г. каля в. Ляскавічы.
РЫБАЛКА Іван Андрэевіч, н. у 1906 г., загінуў у 1944 г.



А. Д. Хаменя



З. І. Радзейка

МУЛЯРАЎСКІ СЕЛЬСКІ САВЕТ

ВЁСКА ЗАБАЛАЦЦЕ

БАЎСУН Васіль Мікалаевіч, н. у 1905 г., загінуў у маі 1944 г.
ФАЛЕЕЎ Аляксандр Іосіфавіч, н. у 1913 г., загінуў 19.1.1944 г.
ХАМЕНЯ Аляксей Дзмітрыевіч, н. у 1912 г., загінуў 15.5.1944 г. у в. Міхедавічы.

ВЁСКА КОРЖАЎКА

ГАЛЕНЯ Адам Міхайлавіч, н. у 1925 г., загінуў 18.3.1943 г. пры падрыве эшалона на ст. Муляраўка.
ГАЛЕНЯ Уладзімір Сцяпанавіч, н. у 1924 г., загінуў у 1944 г.
ЛІСОЎСКІ Мікалай Аляксандравіч, н. у 1924 г., загінуў 5.12.1943 г.

ВЁСКА КУРЫЦІЧЫ

БАЯРЧУК Міхаіл Сямёнавіч, н. у 1923 г., загінуў 20.10.1942 г.
ГРЭСЬКА Павел Апанасавіч, н. у 1913 г., загінуў 14.10.1943 г. у в. Бобрык.
КАВАЛЬЧУК Іван Іванавіч, н. у 1923 г., загінуў у красавіку 1944 г.
КАВАЛЬЧУК Рыгор Мінавіч, н. у 1912 г., загінуў у 1943 г.
КАРАСЬ Іван Фёдаравіч, н. у 1913 г., загінуў у 1943 г.
КАРТЫННІК Аляксандр Фядосавіч, н. у 1910 г., загінуў 7.6.1944 г.
КАРТЫННІК Сцяпан Юркавіч, н. у 1908 г., загінуў у 1942 г.
КАРТЫННІК Фёдар Якаўлевіч, н. у 1909 г., прапаў без вестак у красавіку 1944 г.
НАЛЕЦЬКА Аляксандр Цімафеевіч, н. у 1910 г., загінуў 30.12.1942 г.
НАЛЕЦЬКА Мікалай Цітавіч, н. у 1914 г., загінуў 25.8.1942 г.

НАЛЕЦЬКА Пётр Мікалаевіч, н. у 1908 г., загінуў 5.10.1944 г.

РАДЗЕЙКА Захар Іванавіч, н. у 1913 г., загінуў у 1944 г. каля в. Людзвіноў.

РАДЗЕЙКА Мікалай Іванавіч, н. у 1913 г., загінуў у 1944 г. каля в. Людзвіноў.

РУДАЎСКІ Міхаіл Міхайлавіч, н. у 1913 г., загінуў 14.10.1943 г. у в. Бабунічы.

СЕМЯНІЦКІ Іван Іосіфавіч, н. у 1922 г., загінуў у лютым 1944 г. у в. Бобрык.

СЕМЯНІЦКІ Ігнат Іванавіч, н. у 1900 г., загінуў у 1944 г. у в. Міхедавічы.

СІТНІЦА Віктар Васільевіч, н. у 1927 г., закатаваны фашыстамі ў маі 1944 г.

Жыве памяць

У далёкім Ціхім акіяне плавае карабель, на высокім борце якога нашсана: «Віця Сітніца»... Імя сялянскага хлапчука з в. Курыцічы, які ў суровыя гады выпрабаванняў для радзімы са зброяй у руках стаў на яе абарону і аддаў сваё маладое жыццё, каб наблізіць Перамогу, вядома далёка за межамі рабна.

Віці было чатырнаццаць гадоў, калі пачалася вайна. З першых яе дзён хлапчук трымаў сувязь з партызанамі. Маленькі, непрыкметны з выгляду, ён быў выдатным разведчыкам. А ў ліпені 1942 г. разам са старэйшым братам Іванам пайшоў у партызанскі атрад, якім камандаваў М. Волкаў. Там была створана дыверсійная група, якая потым выросла ў атрад № 78 пад камандаваннем Р. А. Такуева. Не раз прымаў удзел у дыверсіях на чыгункы юны падрыўнік. Герой Савецкага Саюза Р. А. Такуеў успамінае: «Віця быў смелым, не па гадах кемлівым байцом. Не губляўся ў цяжкіх становішчах, заўсёды знаходзіў выхад... Ён быў сціплым і добрым таварышам, на якога заўсёды можна пакласціся».

...Быў май 1944 г. Віця па справах накіраваўся ў Курышічы. Вось і знаёмая вуліца. Раптам хлопец уздрыгнуў ад нечаканасці: зусім блізка стаялі незнаёмыя людзі, з выгляду партызаны, на шапках чырвоныя зоркі. «Нашы... Але адкуль, хто яны?» — ускалыхнулася трывожная думка.

Незнаёмцы таксама заўважылі юнага партызана, накіраваліся да Віці.

— Дзе твае сябры, дзе астатнія партызаны? Заві іх хутчэй сюды!

Усё ў выглядзе гэтых людзей, іх мова, паводзіны падказвала Віцю, што гэта — чужыя, ворагі... І тут ён заўважыў пад шынялём аднаго з незнаёмых зялёны мундзір. «Немцы!..»

Віця адбег убок, зрываючы з пляча аўтамат. Даў доўгую чаргу па ворагах. Некалькі з іх упала, астатнія адкрылі ўслед партызану агонь. Куля моцна штурхнула Віцю, ён упаў, выпусціў з рук аўтамат. Хацеў прыўзняцца і зноў узяць зброю, але на яго наваліліся, скруцілі...

Віцю прывезлі ў Смятанічы, у камендатуру. Доўга дапытвалі, катавалі: «Дзе партызаны, хто з мясцовых жыхароў звязаны з імі? Дзе знаходзіцца партызанскі атрад?»

Віця маўчаў, нягледзячы на пякучы боль раны, на здзекі і адмысловыя катаванні. Ён нікога не выдаў, як ні лютавалі над ім ворагі. Нічога не дабіўшыся, гітлераўцы расстралялі Віцю Сітніцу...

Ён пасмяротна ўзнагароджаны ордэнам Айчыннай Вайны I ст. Землякі, жыхары Курыціч не забываюць Віцю Сітніцу, шануюць памяць аб ім.

В. Р. Фёрана

ХАМЕНЯ Антон Ільіч, н. у 1908 г., загінуў 10.1.1944 г.

ШАБАЛТАС Рыгор Сямёнавіч, н. у 1902 г., загінуў 20.3.1944 г. у в. Замосце.

ШЭЛЕГ Іван Іванавіч, н. у 1910 г., загінуў у лютым 1944 г. у Калінкавіцкім р.

ЯСТРЭМСКІ Аляксандр Сцяпанавіч, н. у 1903 г., загінуў 1.5. 1943 г. у в. Курыцічы.

ВЁСКА ЛЮДЗВІНОЎ

БОНДАР Мікалай Фёдаравіч, н. у 1921 г., загінуў у 1942 г. у п. Муляраўка.

ДУБІНА Адам Антонавіч, н. у 1923 г., загінуў у 1943 г. у в. Навасёлкі.

ДУБІНА Антон Напумавіч, н. у 1888 г., старшыня калгаса, загінуў 5.4.1944 г. каля в. Млынок.

ЗУБАР Іван Трафімавіч, н. у 1898 г., загінуў у 1942 г. у в. Камаровічы.



М. П. Корж

ЗУБАР Мікалай Якаўлевіч, н. у 1905 г., загінуў у 1943 г. каля в. Курыцічы.

ЗУБАР Сцяпан Паўлавіч, н. у 1920 г., загінуў у 1942 г. у п. Муляраўка.

КОРЖ Мікалай Пятровіч, н. у 1922 г., сакратар раённага народнага суда, загінуў 10.8.1943 г. у в. Курыцічы.

КОРЖ Міхаіл Пятровіч, н. у 1911 г., загінуў 7.1.1944 г. у в. Бобрык.

КРЭС Міхаіл Адамавіч, н. у 1923 г., загінуў 21.9.1943 г. пры мініраванні чыгункі каля ст. Муляраўка.

ПАЛЕЦЬКА Дам'ян Іванавіч, н. у 1910 г., загінуў у 1943 г. у в. Міхедавічы.

ЦІМАШЫШЫН Мікалай Раманавіч, н. у 1923 г., настаўнік, расстраляны ў 1943 г. за сувязь з партызанамі.

ЧАРНОБЫЛЕЦ Аляксандр Максімавіч, н. у 1893 г., загінуў у 1943 г. у в. Курыцічы.

ЧАРНОБЫЛЕЦ Уладзімір Аляксандравіч, н. у 1927 г., загінуў 22.2.1943 г. каля в. Курыцічы.

ЧАРНОБЫЛЕЦ Іван Фёдаравіч, н. у 1908 г., перпы старшыня калгаса, старшыня Смятанінскага сельскага савета, расстраляны ў 1942 г. у г. Петрыкаў.

ЯЦКО Міхаіл Ісакавіч, н. у 1913 г., загінуў у 1943 г. каля в. Смятанічы.

ВЁСКА СЯРЭДНЯЯ РУДНЯ

ЖУРАЎСКІ Лук'ян Іванавіч, н. у 1912 г., закатаваны ў 1942 г.

ПЛІПЕЦ Дамітрый Раманавіч, н. у 1912 г.

ЯНКОЎСКІ Юзік, н. у 1917 г., закатаваны ў 1943 г.

МЫШАНСКІ СЕЛЬСКІ САВЕТ

ВЁСКА БАЯНАЎ

ГРАМОВІЧ Пётр Кандратавіч, н. у 1902 г., загінуў у лютым 1942 г.

ВЁСКА БЕСЕДКІ

Загінулі ў кастрычніку 1941 г.

ДАШКЕВІЧ Павел Ільіч (1920 г.)
ДАШКЕВІЧ Міхаіл Андрэевіч (1924 г.)
ВЯРАКСІЧ Антон Антонавіч (1923 г.)
КУЦЬКО Міхаіл Ільіч (1903 г.)
ШЭЎКА Аляксандр Якаўлевіч (1905 г.)
ШЭЎКА Іван Фёдаравіч (1903 г.)

ВЁСКА МЫШАНКА

ДАРОШКА Аляксей Іосіфавіч, н. у 1918 г., загінуў у лютым 1943 г.

УРЭЦКІ Айзік Лахманавіч, н. у 1925 г., загінуў у красавіку 1944 г.

ВЁСКА НОВЫЯ КАЦУРЫ

ПАДДУБНЫ Сафрон Іванавіч, н. у 1913 г., загінуў у лютым 1942 г. у Калінкавіцкім р.

РАГАВІК Мікалай Пятровіч, н. у 1910 г., загінуў у студзені 1944 г.

РАГАВІК Эмілій Аляксандравіч, н. у 1924 г., загінуў у 1942 г.

НАВАСЁЛКАЎСКІ СЕЛЬСКІ САВЕТ

ВЁСКА АНОСАВІЧЫ

БЕЛЬСКІ Мікалай, н. у 1924 г., загінуў у маі 1943 г. у в. Сасноўка Акцябрскага р.

ТАРАСЕВІЧ Міхаіл Васільевіч, н. у 1914 г., брыгадзір калгаса, загінуў у 1944 г. у г. Гродна.

ВЁСКА ВАНЮЖЫЧЫ

КУДРАВЕЦ Віктар Цімафеевіч, н. у 1905 г., палітрук роты, загінуў 27.3.1944 г. у Бросцкай вобл.

СЕРАДА Васіль Савіч, н. у 1909 г., загінуў у сакавіку 1943 г.

ФУРМАН Фёдар Апанъевіч, н. у 1911 г., шафёр, загінуў у 1943 г. пры мініраванні чыгункі на перагоне Муляраўка — Капцявічы.

ВЁСКА ГРАБНІКІ

КАПУСЦІН Аляксей Акімавіч, н. у 1918 г., загінуў у сакавіку 1944 г.

ВЁСКА ЗАБРОДЗЬЕ

БУЛЫГА Адам Іванавіч, н. у 1910 г., загінуў у 1943 г.

ВАЛЫНЕЦ Антон Цімафеевіч, н. у 1912 г., загінуў 15.1.1944 г. каля в. Бобрык.

ЗАГОРАЦ Якаў Сямёнавіч, н. у 1910 г., загінуў 13.2.1944 г. каля в. Забродзе.

ВЁСКА КЛЯСАЎ

ІСКРЫЦКІ Уладзімір Іванавіч, н. у 1918 г., загінуў у чэрвені 1943 г. каля в. Акрыёны.

ВЁСКА НАВАСЁЛКІ

ГАРБАЧ Харытон Радзівонавіч, н. у 1912 г., старшыня Навасёлкаўскага сельсавета, загінуў у 1942 г. пры падрыве чыгуначнага моста на р. Пціч.

ДУБІНА Андрэй Самойлавіч, н. у 1925 г., загінуў у 1944 г.

ДУБІНА Арсеній Андрэевіч, н. у 1925 г., загінуў у 1944 г.

ДУБІНА Іван Канстанцінавіч, н. у 1924 г., загінуў у 1944 г.

ДУБІНА Купрэй Мікалаевіч, н. у 1918 г., загінуў 25.6.1944 г. каля в. Старына.

ДУБІНА Пілін Яўгенавіч, н. у 1924 г., загінуў 28.3.1944 г.

ДУБІНА Ягор Рыгоравіч, н. у 1920 г., загінуў у 1944 г.

ЖУДРО Апанас Емяльянавіч, н. у 1890 г., загінуў у ліпені 1943 г.

ЖУДРО Фёдар Данілавіч, н. у 1923 г., загінуў 28.7.1944 г.

КАСЦЕЕЎ Іван Самойлавіч, н. у 1915 г., загінуў 27.3.1944 г.

КОЗІК Іван Рыгоравіч, н. у 1912 г., загінуў 21.3.1942 г.

КОЗІК Міна Васільевіч, н. у 1907 г., чыгуначнік, загінуў у 1944 г.

ШВАВАР Антон Фёдаравіч, н. у 1914 г., загінуў у сакавіку 1944 г.

РЫМША Міхаіл Антонавіч, н. у 1925 г., загінуў у лютым 1944 г.

ФУРМАН Васіль Іванавіч, н. у 1911 г., чыгуначнік, загінуў 27.4.1944 г.

ФУРМАН Якаў Ільіч, н. у 1915 г., загінуў у 1943 г.

ВЁСКА ПРАХОДЫ

РАДЗІВОНАЎ Кірыл Андрэевіч, н. у 1915 г., загінуў у 1943 г.

ХОДЗЬКА Фадзей Мікалаевіч, н. у 1920 г., загінуў у 1944 г.

ВЁСКА РЭКОРД

АЛЕКСА Андрэй Апанасавіч, н. у 1921 г., рабочы лесправгаса, загінуў пры падрыве чыгункі на перагоне Старушкі — Жыткавічы.

ГОЛІК Ісак, н. у 1914 г., рабочы лесправгаса, загінуў у студзені 1944 г. у в. Рэпін Акцябрскага р.

ГРЫШКОЎ Сцяпан Радзівонавіч, н. у 1901 г., удзельнік Кастрычніцкай рэвалюцыі і грамадзянскай вайны, загінуў у 1943 г.

КАЛАДЗЕЙ Уладзімір, н. у 1911 г., загінуў у 1942 г.

СТАТКЕВІЧ Андрэй Іванавіч, н. у 1925 г., загінуў у 1943 г.

ТУРАВЕЦ Іван Паўлавіч, н. у 1911 г., загінуў у 1942 г.

ЯНОВІЧ Віктар Міхайлавіч, н. у 1924 г., загінуў у 1942 г.

ВЁСКА СТАРЫЯ ГАЛОЎЧЫЦЫ

КІРБАЛЬ Емяльян Карнеевіч, н. у 1909 г., загінуў 5.6.1944 г.

КІРБАЛЬ Міхаіл Карнеевіч, н. у 1915 г., загінуў у ліпені 1944 г.

КРЫВАЛАП Аляксей Фёдаравіч, н. у 1927 г., загінуў у 1944 г.

КРЫВАЛАП Пётр Іванавіч, н. у 1912 г., загінуў у верасні 1944 г.

МУХІН Уладзімір Лук'янавіч, н. у 1922 г., настаўнік, загінуў у ліпені 1943 г. у Брагінскім р.

ТАЛЕЦКІ Аляксей Пятровіч, н. у 1925 г., сувязны партызанскага атрада, загінуў у верасні 1943 г.

г. ПЕТРЫКАЎ

БЕРДНІК Антон Антонавіч, н. у 1912 г., загінуў у кастрычніку 1941 г. каля г. Петрыкаў.

БУДОВІЧ Максім Сямёнавіч, н. у 1921 г., загінуў 28.12.1943 г. у в. Вышалаў.

БУДОВІЧ Міхаіл Сямёнавіч, н. у 1923 г., загінуў у лютым 1944 г. у Валынскай вобл.

Чатыры сыны і мужа забрала вайна ў Домны Трафімаўны Будовіч... Адзін за другім паглынала іх вайна — у родным Петрыкаве і ў партызанскіх атрадах, у кровапралітных баях на франтах. Старэйшы, Пятро Будовіч, пайшоў добраахвотна абараняць Петрыкаў у ліпені 1941 г., быў санінструктарам. Ён вынес з поля бою звыш 10 параненых байцоў. Потым было горкае адступленне з роднай Беларусі. Паранены, каля Канатопа трапіў у палон і быў закатаваны ў няволі... У партызанскім атрадзе ў баі каля Ковеля загінуў муж, Сямён Андрэевіч Будовіч, у мірны час — марак Верхнедняпроўскага параходства. Вайна патрабавала новых ахвяр... Пад Сталінградам варожая куля абарвала жыццё другога сына Домны Трафімаўны —

Рыгора. Аб гэтым яна даведалася толькі пасля вайны. Жанчына ў гэты час разам з двума малодшымі сынамі і дачкой Аляксандрай знаходзілася ў партызанскім атрадзе Трухановіча. Максім быў байцом гэтага атрада. У лістападзе 1943 г. у баі каля в. Галубіца ён загінуў. А самы малодшы, Міхаіл, змагаўся з ворагамі на Украіне, у партызанскім злучэнні Сабурава. Скласці галаву яму давялося дзесьці ў Заходняй Украіне...

Пакуль жыла Домна Рыгораўна, у сэрцы яе ніколі не згасаў боль аб загінуўшых сынах, аб мужу...

БУДОВІЧ Сямён Андрэевіч, н. у 1872 г., загінуў у 1942 г. пад Чарнігавам.

ВІЛЬМАШ венгр, загінуў у верасні 1943 г. пры падрыве чыгункі каля в. Коржаўка.

ВАРГАЎЦІК Хаім Іаіравіч, н. у 1912 г., першы сакратар райкома КПБ.

ІМРЭ венгр, загінуў у кастрычніку 1943 г. пры падрыве чугункі каля в. Аголіцкая Рудня.

КАЛЕНІК Уладзімір Пятровіч, н. у 1910 г., загінуў у 1943 г.

КАЛЕНІК Аванас Пятровіч, н. у 1912 г., загінуў у 1943 г.

КУЛАК Пётр Андрэевіч, н. у 1894 г., расстраляны ў 1942 г.

КУРЧЫЦКІ Мікалай Сцяпанавіч, н. у 1912 г., загінуў у 1943 г. каля в. Старушкі.

ПАУЛЬ венгр, загінуў у верасні 1943 г. пры падрыве чыгункі каля в. Коржаўка.

ПРЫСАДА Браніслаў Антонавіч, н. у 1919 г., загінуў у 1943 г.

РУДЗЬКО Мацвей Іосіфавіч, н. у 1898 г., закатаваны ў 1942 г. у Петрыкаве.

РУТА Андрэй Пятровіч, н. у 1913 г., участковы ўпаўнаважаны, закатаваны ў 1942 г. у Петрыкаве.

УЛАДЫЧАНСКІ Адольф Мікалаевіч, н. у 1917 г., шафёр, загінуў у 1943 г. у в. Забродзе.



А. П. Рута



С. А. Будовіч

ПЕТРЫКАЎСКІ СЕЛЬСКІ САВЕТ

ВЁСКА АГОЛІЦКАЯ РУДНЯ

СЕРАДА Рыгор Сцяпанавіч, н. у 1921 г., у Чырвонай Арміі з мая 1941 г., затым партызан 125-й брыгады. Закатаваны ў 1942 г. у Петрыкаве.

ВЁСКА АГОЛІЧЫ

БУЛАВА Пётр Дзмітрыевіч, н. у 1913 г., загінуў 14.6.1943 г.

ДУБІК Андрэй Якаўлевіч, н. у 1914 г., загінуў у сакавіку 1943 г.

ДУБІК Сцяпан Андрэевіч, н. у 1908 г., начальнік камандзіра 135-га партызанскага атрада, закатаваны ў красавіку 1944 г.

КУР'ЯНОВІЧ Уладзімір Іосіфавіч, н. у 1923 г., загінуў 23.2.1943 г.

СУМАР Міхаіл Аляксандравіч, н. у 1918 г., загінуў у 1943 г. у Петрыкаве.

ВЁСКА БЯЛАНАВІЧЫ

БЕРДНІК Арсеній Іванавіч, н. у 1914 г., супрацоўнік райваенкамата. У Чырвонай Арміі з ліпеня 1941 г., затым партызан 130-й брыгады, закатаваны 27.9.1943 г. у Петрыкаве.

ВЁСКА МАКАРЫЧЫ

МАКАРЭВІЧ Таццяна Трафімаўна, н. у 1921 г., закатавана 14.7.1943 г. у Петрыкаве.

У чэрвені 1943 г. у атрад імя Калініна, які дзейнічаў на тэрыторыі Лельчыцкага раёна, прыйшла з в. Макарычы 20-гадовая дзяўчына Таня Макарэвіч. Яна хацела стаць партызанкай, помсціць ворагу за здзекі, якія ён чыніў на роднай зямлі. Камандаванне атрада вырашыла інакш, Тане было дадзена заданне вярнуцца ў Петрыкаў, уладкавацца на работу ва ўправу і збіраць разведданыя аб ворагу.

Здабытыя звесткі аб планах і намерах гітлераўцаў, дыслакацыі часцей і іх перамяшчэнні Таня перадавала партызанам ва ўмоўленыя месцы. Часта за імі прыходзіў камандзір узвода І. І. Рэут.

Позняй восенню з атрада дызерціравалі два чалавекі. Яны прыйшлі ў Петрыкаў і, каб выслужыцца перад аку-



Таня Макарэвіч (справа) з сястрой Дуняй

пантамі, выдалі Таню Макарэвіч. Яе арыштавалі. На допытах патрабавалі выдачы партызанскіх сувязных і іх сем'яў. Таня трывала нечалавечыя мукі, зверскія катаванні, але маўчала. Раздзетай і босай яе вадзілі па снегу, заганялі пад пазногці іголкі, палілі раскаленым жалезам... Таня Макарэвіч прыняла пакутніцкую смерць, але нікога не выдала.

В. Р. Феранц

ЩЩКІ СЕЛЬСКІ САВЕТ

ВЁСКА ЩЩЧ

ТАРАСЕВІЧ Мікалай Васільевіч, н. у 1917 г., загінуў у 1942 г.

ТАРАСЕВІЧ Васіль Міхайлавіч, н. у 1885 г., загінуў у сакавіку 1944 г. у Акцябрскім р.

ВЁСКА БАБРЭЧЧА

БУЖАН Адам Яфімавіч, н. у 1904 г., загінуў у 1944 г.

ВЁСКА РАДКАЎ

АРЫНОВІЧ Аляксандр Архіпавіч, н. у 1909 г., закатаваны ў 1944 г.

ВЁСКА РОГ

ГЕРАСІМЕНКА Захар Рыгоравіч, н. у 1915 г., закатаваны ў 1943 г.

ГЕРАСІМЕНКА Ілья Аляксеевіч, н. у 1913 г., загінуў у 1943 г.

ГЕРАСІМЕНКА Міхаіл Сцяпанавіч, н. у 1916 г., закатаваны ў снежні 1943 г.

ПЫРКО Мікалай Фокавіч, н. у 1927 г., загінуў у 1943 г.

ПЫРКО Сцяпан Сямёнавіч, н. у 1924 г., загінуў у 1943 г.

ВЁСКА ХУСНАЕ

ПОЛЯК Сяргей Анікеевіч, н. у 1923 г., загінуў у 1943 г.

ПОЛЯК Уладзімір Ісакавіч, н. у 1922 г., прапаў без вестак у 1943 г.

СЦЯПУК Васіль Трыфанавіч, н. у 1921 г., закатаваны ў 1943 г. у Мазыры.

СЯМЁНАВА Марыя Васільеўна, н. у 1922 г., загінула ў 1943 г.

СНЯДЗІНСКІ СЕЛЬСКІ САВЕТ

ВЁСКА БЕЛІН

ХАЛЬЧЭНЯ Міхаіл Аляксандравіч, н. у 1924 г., загінуў у 1943 г. у Камянец-Падольскай вобл.



С. С. Пырко



В. Т. Сцяпук

ВЁСКА МАРДЗВІН

ЯЎЛАШ Уладзімір Піліпавіч, н. у 1923 г., загінуў у 1944 г.

ВЁСКА СНЯДЗІН

ДАМАСЕВІЧ Мікалай Фёдаравіч, н. у 1922 г., загінуў у 1943 г.
ЗАНКЕВІЧ Мікалай Пятровіч, н. у 1924 г., загінуў 12.7.1944 г.
ЗАНКЕВІЧ Уладзімір Сцяпанавіч, н. у 1903 г., загінуў 21.1.1944 г.
РУЦКІ Яўген Пятровіч, н. у 1915 г., загінуў у маі 1943 г.

ВЁСКА СУДЗІБАР

ГРАЛЬКА Станіслаў Фёдаравіч, н. у 1923 г., загінуў у 1943 г.
ПАШУК Міхаіл Фролавіч, н. у 1919 г., загінуў у 1943 г.
ЯЦКО Андрэй Рыгоравіч, н. у 1919 г., загінуў у 1944 г.

ЧАЛЮШЧАВІЦКІ СЕЛЬСКІ САВЕТ

ВЁСКА ВЯЛІКАЕ ПОЛЕ

КУЛАКОЎСКІ Мікалай Паўлавіч, н. у 1878 г., загінуў 1.1.1944 г.
МАЧУК Дзмітрый Мікалаевіч, н. у 1906 г., загінуў 22.2.1944 г.
ПРАХОЦКІ Павел Андрэевіч, н. у 1914 г., загінуў у лютым 1944 г. каля в. Навасёлкі.
ЦІСАВЕЦ Аляксандр Рыгоравіч, н. у 1906 г., загінуў у лютым 1944 г. каля в. Навасёлкі.

ВЁСКА ДРУГАЯ СЛАБОДКА

МАЧУК Андрэй Іванавіч, н. у 1914 г., загінуў у 1944 г. у Акцябрскім р.
ПАЎЛЮЧОК Павел Аляксеевіч, н. у 1913 г., загінуў 13.2.1944 г.

ВЁСКА ДУБРОВА

ДЗЕГЯЛЕВІЧ Ілья Рыгоравіч, н. у 1906 г., загінуў у лютым 1944 г. у в. Рэпін Акцябрскага р.

ВЁСКА ЗАЛЕССЕ

ЛСАЦКІ Адам Сямёнавіч, н. у 1925 г., загінуў у 1943 г.

ЛСТРЭЙКА Рыгор Аляксандравіч, н. у 1910 г., загінуў у 1944 г. у Калінкавіцкім р.
МІХНЕВІЧ Мікалай Рыгоравіч, н. у 1924 г., настаўнік Навасёлкаўскай школы, загінуў у Даманавіцкім р.

ВЁСКА ПЕРАБІТАЯ ГАРА

ТАРАСЕВІЧ Аркадзій Міхайлавіч, н. у 1888 г., загінуў у 1942 г. у в. Кацлічы Калінкавіцкага р.

ВЁСКА ЧАЛЮШЧАВІЧЫ

АЛЕСІК Фёдар Сцяпанавіч, н. у 1925 г., загінуў у 1944 г. у Акцябрскім р.
ВАРАНЧУК Міхаіл Мікалаевіч, н. у 1901 г., загінуў у 1943 г. у в. Рэпін Акцябрскага р.
ЖУКОЎСКІ Андрэй Паўлавіч, н. у 1909 г., загінуў 24.3.1943 г.
ЗАЯЦ Міна Ільіч, н. у 1914 г., загінуў 3.5.1944 г.
КАЛЯДА Аляксандр Якаўлевіч, н. у 1901 г., загінуў 13.4.1944 г.
КАРОТКІ Пашфрат Апанасавіч, н. у 1900 г., загінуў у 1943 г. каля в. Хуснае.
МАЗАЙ Аксэнт Сцяпанавіч, н. у 1908 г., загінуў 24.3.1944 г.
МАЗАЙ Апанас Сцяпанавіч, н. у 1911 г., загінуў 18.3.1944 г.
МАЗАЙ Дзмітрый Цімафеевіч, н. у 1907 г., загінуў 12.3.1944 г.
МАЗАЙ Іван Іосіфавіч, н. у 1891 г., загінуў у сакавіку 1944 г.
МАЗАЙ Кірыл Іванавіч, н. у 1909 г., загінуў 24.3.1944 г.
МАЗАЙ Мяфодзій Сцяпанавіч, н. у 1913 г., загінуў 26.3.1944 г.
МАЗАЙ Цярэнцій Кузьміч, н. у 1903 г., аграном, загінуў у 1943 г.
ХАНЧЭЎСКІ Васіль Іванавіч, н. у 1914 г., загінуў 22.2.1944 г.
ХАНЧЭЎСКІ Пётр Сцяпанавіч, н. у 1886 г., рэпрэсіраваны, у час вайны вярнуўся дадому, партызан 125-й брыгады, загінуў у 1944 г. у в. Вялікае Поле.

ВЁСКА ЧЫРВОНАЯ ГОРКА

КРАЎЧАНКА Ігнат Ігнатавіч, н. у 1907 г., камандзір узвода 125-й брыгады, загінуў 20.5.1944 г.
РАДАМАН Вінцусь Іванавіч, н. у 1910 г., загінуў 5.2.1944 г. у Брэсцкай вобл.
РАДАМАН Фёдар Іванавіч, н. у 1922 г., загінуў у 1942 г. пад Мінскам.

Пад каваным ботам акупантаў

Фашысты з першых дзён акупацыі горада і раёна пачалі ўстанаўліваць свой «новы парадак». Забівалі мірных жыхароў, гвалтавалі жанчын, рабавалі... Схапілі паважанага чалавека, загадчыка аптэкі 70 гадовага Арона Файнштэйна, прывязалі вяроўкамі за ногі і цягалі канём па вуліцы, пакуль стары не памёр. Гітлераўскія вылюдкі спалілі пяцігадовую Фаню – дачку настаўніцы Клары Кустановіч. Яны патрабавалі ў маці расказаць, дзе знаходзяцца савецкія салдаты і афіцэры, якія выходзілі з акружэння. Патрыётка палічыла за лепшае смерць, чым здраду. Гітлераўцы расстралялі К. М. Кустановіч. Пасмяротна яна была ўзнагароджана медалём «За баявыя заслугі».

У адным з цэхаў цагельнага завода гітлераўцы знайшлі хворую дзяўчынку Іну Фацееву. Яе згвалтавалі, а потым расстралялі і кінулі з гары ў затоку... А праз некалькі дзён пад націскам падраздзяленняў Чырвонай Арміі фашысты вымушаны былі пакінуць горад. 2 жніўня Петрыкаў быў вызвалены, узноўлена савецкая ўлада. У горад зноў увайшлі чырвонаармейцы, партызаны атрада Варгаўціка. Сюды перабраўся падпольны райком. Прыступіў да выканання сваіх абавязкаў старшыня гарсавета Я. Зарэцкі. Начальнік аддзела НКУС маёр Жукаў і начальнік міліцыі Малчанаў арганізавалі ахову горада. Работнікі ваенкамата, ваенком лейтэнант Рошчын, начальнік 2-й часці Міхаіл Багінскі, афіцэры Васкевіч і Міхаіл Галёнка прыступілі да мабілізацыі насельніцтва ў рады Чырвонай Арміі. Разам з ваеннаабавязанымі добраахвотна ішлі ў ваенкамат камсамольцы непрызыўнога ўзросту. Выказалі жаданне пайсці ў дзеючую армію больш 50 юнакоў і дзяўчат. Сярод добраахвотнікаў былі Пётр Фурсікаў, Лідзія Занкевіч, Пётр Дрыга, Ірыней Дзечка і іншыя. Многія з іх прайшлі вогненнымі дарогамі ўсю вайну, атрымалі высокія ўрадавыя ўзнагароды. Пётр Фурсікаў, напрыклад, быў узнагароджаны одрэнам Аляксандра Неўскага. З 2 па 19 жніўня 1941 г. мабілізавана ў рады Чырвонай Арміі больш 300 чалавек.

5 жніўня па рашэнню райкома партыі насельніцтва ўбрала пераспеўшыя пасевы калгаснага жыта, абмалаціла яго і надзейна захавала. Такое рашэнне было прынята і наконт бульбы. 9 жніўня праведзена эвакуацыя насельніцтва ў тыл краіны. Райком партыі ў кароткі тэрмін здолеў арганізаваць рабочых суднаверфі, якія паднялі з затокі Бычок дзве затопленыя баржы. На іх у Мазыр вывезлі больш пяцідзесяці сямей.

11 жніўня ў другой палове дня прыляцеў самалёт, ён даставіў пошту, газеты і доўгачаканыя пісьмы. У газеце «Правда» быў змешчаны артыкул «Убитые, встаньте!», у якім расказвалася аб геройскім учынку і смерці савецкай патрыёткі Кустановіч з в. Галубіца.

Фашысцкія войскі пайшлі ў абход раёна ў напрамку да Мазыра. 19 жніўня райком партыі пакінуў Петрыкаў, пераправіўся праз Прыпяць у лес і зноў перайшоў на падпольную работу. Пачаліся нялёгкія, трывожныя партызанскія будні.

З верасня група партызан з атрада Варгаўціка арганізавала засаду на р. Прыпяць, насупраць в. Бяланавічы. З кулямётаў і вінтовак яны абстралялі катэр з палівам і жывой сілай ворага. Полымя ахапіла палубу. Толькі двум гітлераўцам удалося дабрацца да берага.

Трывога не пакідала жыхароў. 14 верасня быў цёплы сонечны дзень. Людзі каналі бульбу на агародах. У 3 гадзіны дня па беразе Прыпяці, недалёка ад в. Макарычы, з бранякатэра і баржы высадзіўся карны атрад, больш 100 чалавек. Ворагі ўварваліся ў Петрыкаў. Яны рабавалі і гвалтавалі мірнае насельніцтва, чуліся стрэлы. Асабліва пакутавалі петрыкаўчане яўрэі. Ворагі

дамагаліся ў Блюмы Герцулінай, былой работніцы амбулаторыі, паказаць, дзе яна хавае каштоўнасці. Ніякіх каштоўнасцей у яе не было, жанчыну расстралялі. На вуліцы К. Лібкнехта быў забіты дзесяцікласнік Борух Герцулін. Дарослых і дзяцей па 30—40 чалавек гналі на прыстань да Прыпяці. На беразе затокі Бычок людзей прымушалі класціся тварам у гразь. На іх былі накіраваны кулямёты бранякатэра. Паверх галоў раз-пораз стралялі, ніхто не мог узняцца. На гэтым пякельным месцы ўсё большала людзей. Калі на беразе сабралася больш 400 чалавек, карнікі загадалі ўсім распрануцца, голых людзей пачалі заганяць у ваду. Яўрэі пад ударамі прыкладаў рухаліся на глыбіню, пярэднія ўжо танулі. Чуўся жудасны гул, крыкі, плач. Гітлераўцы палівалі пакутнікаў свінцом. Забітыя і параненыя хаваліся пад вадой. Потым дабівалі параненых...

Сярод асуджаных на смерць яўрэяў была трыццаціпасцігадовая Гінда Гутман. Лёс дараваў ёй жыццё. Яна ўспамінае: «Мяне схапілі карнікі і павялі па вуліцы Карла Лібкнехта да цэнтра горада. Каля сквера паказалася група людзей, каля 30 чалавек. Мяне штурханулі да іх. З вуліцы Андрэева рухалася другая група яўрэяў, голых, акруаваўленых. Сярод іх была Люба Янюк з чатырма дзецьмі, Яўсей Шпітальнік з пераламанай нагой, яго вялі пад рукі, Нахім Грэнадзёр і іншыя. Нас прыгналі да затокі Бычок. Там было сапраўднае пекла...

Апынуўшыся пад мёртвымі целамі, Гутман засталася жывой. Карнікі палічылі яе нежывой. Некалькі разоў жанчына траціла прытомнасць, зноў прыходзіла ў сябе, але не ўставала. Калі карнікі пайшлі, Гінда Навумаўна выбралася з-пад трупаў, папаўзла па беразе, дабралася да лесапільнага завода. Потым здолела дайсці да хаты Верашчакова ў Петрыкаве. У агародзе праляжала ўвесь наступны дзень. Галодная, распухшая, яна прабралася ў в. Бяланавічы, а затым за Прыпяць. Праз некалькі тыдняў жанчына аказалася ў в. Макараўка Кіеўскай вобласці, дзе жыло многа палякаў. Валодаючы польскай мовай, яна выдала сябе за палячку і пад прозвішчам Сцефаніды Бяняк пражыла там да мая 1942 г. Разам з мясцовымі жыхарамі гітлераўцы вывезлі яе на работу ў Германію.

Не абышлося без помсты гэтае зверства і для карнікаў. Партызан Рыгор Крупа, які да вайны працаваў начальнікам пажарнай каманды на цагельным заводзе, у той дзень пёс у горадзе варту службу і знаходзіўся на гарышчы аднаго з дамоў. Калі да берага прыстаў катэр з баржай, ён узяў на мушку вінтоўкі паліцая. Стрэл — і той паваліўся. За ім асунуўся на палубу яшчэ адзін фашыст, у якога трапіла другая куля Крупы.

Карнікі ў адказ таксама адкрылі агонь, потым падпаўзлі да дома і кінулі некалькі гранат. Крупа злез з гарышча і, адстрэльваючыся, кінуўся ў напрамку сада школы № 1. Адчуў рэзкі боль у назе, упаў. Да параненага падбеглі паліцаі і тут жа расстралялі.

15 верасня карнікі працягвалі зверствы ў горадзе. Забівалі людзей на вуліцах, падпальвалі дамы, у якіх гінулі дарослыя і дзеці. У гэты дзень было спалена 35 хат на вуліцы III Інтэрнацыянала і 17 — каля прыстані.

Жыхары Петрыкава і раёна не скарыліся ворагу. Павел Гарошка да вайны працаваў у бытавой майстэрні, а з прыходам гітлераўцаў — дома, каб пракарміць траіх дзяцей, жонку і маці. Да яго прыносілі ў рамонт простыя бытавыя рэчы не толькі мясцовыя жыхары, але і фашысты. Яны патрабавалі яшчэ і самагон.

Гарошка, частуючы ворагаў, дабываў патрэбныя звесткі аб намерах і планах карнікаў, становішчы на франтах. Расказваў аб пачутым савецкім людзям, настройваў іх на зрыў фашысцкіх задум, заклікаў да сабатажу. Але ў ліпені 1941 г. П. С. Гарошка быў выданы правакатарам і расстраляны разам з сям'ёй.

У Петрыкаве — цэнтры гебітскамісарыята — быў асабліва жорсткі акупацыйны рэжым. Гітлераўцы прыдавалі гораду асаблівае значэнне. Блізасць чыгункі, водны шлях па Прыпяці і Дняпру адкрывалі прамы шлях на Украіну, каб вывозіць хлеб і іншае народнае дабро. Акупанты трымалі ў Петрыкаве гарнізон, у якім налічвалася больш за тысячу салдат і паліцаяў.

У будынку райкома партыі была размешчана жандармерыя, тут была турма. Свая турма мелася і ў памяшканні паліцыі. На вуліцы Валадарскага абаснавалася СД са следчым апаратам. У будынку былой аптэкі на вуліцы Андрэева звіў гняздо зондэрштаб «Р» пад шыльдай дапаможнага аддзела гебітскамісарыята. У в. Белка каля Петрыкава размясцілася армейская разведка «Абвер». На прыстані Прыпяці знаходзілася сапёрная часць, у распараджэнні якой былі дзве 46-міліметровыя гарматы і шэсць бранякатэраў для патрулявання на раце. У горадзе быў уведзены каменданцкі час. На многіх вуліцах і на ўскраінах пабудаваны доты і дзоты, з усходняга боку Петрыкава на беразе ракі віліся траншэі ў поўны рост, па якіх праходжваліся патрулі. Горад быў напоўнены фашысцкімі агентамі. Для жыхароў уведзены пропускі.

У адміністрацыйным дзяленні Петрыкаўскі, Жыткавіцкі і Тураўскі раёны Палескай вобласці ўваходзілі ў Петрыкаўскую акругу-гебіт, якія былі ў складзе Жытомірскай генеральнай акругі. Гебітскамісарам быў прызначаны генерал Рэдке, які размяшчаўся са сваім штабам у двухпавярховым памяшканні гасцініцы на вуліцы Камунальнай. Улетку 1942 г. былі выпушчаны ў абарот украінскія рэйхскарбованцы.

У падначаленні Петрыкаўскага гебітскамісарыята функцыяніраваў аддзел ландвертаў (афіцэраў — начальнікаў сельскіх раёнаў), які ўзначальваў гаўптман Коўкель. У памяшканні музычнай школы размяшчалася біржа працы, якой кіраваў лейтэнант Крайзер. Яна займалася ўлікам не толькі ўсяго дарослага насельніцтва, але і падлеткаў, якія нараўне з дарослымі выкарыстоўваліся на цяжкіх работах — капанні траншэй, узвядзенні абаронных збудаванняў, нарыхтоўцы лесу. Тут адбіралі здаровых грамадзян, у асноўным юнакоў і дзяўчат, для адпраўкі на работу ў Германію, а дзяцей ад 8 да 14 гадоў — у спецыяльныя лагеры, дзе ў іх забіралі кроў для параненых салдат. Быў пашпартны стол, начальнікам якога з'яўляўся падслепаваты на левае вока Аляксандр Галін. Гэты душагуб пашпартызаваў пры наяўнасці савецкіх пашпартоў насельніцтва горада, выдаваў «аўсвайсы». У каго не аказвалася пашпарта, накіроўваўся на катаржныя работы. На вуліцы Камунальнай размяшчаўся лясгас з вялікім службовым апаратам. Узначальваў лясгас лесапрамысловец маёр Крамер.

Нізавыя грамадзянскія органы ўлады гарадскога ўпраўлення камплектаваліся з мясцовага насельніцтва, незадаволенага савецкай уладай, розпага роду крымінальных элементаў і поўнасцю падпарадкоўваліся гебітскамісарыяту. У вёсках ствараліся паліцэйскія ўчасткі і гарнізоны, прызначаліся старасты. Паліцэйскія гарнізоны былі ў Ляскавічах, Кащэвічах, Снядзіне, Бабунічах, Смятанічах і іншых населеных пунктах. У пачатку лістапада 1941 г. петрыкаўскія паліцаі, не падзяліўшы нарабаванае дабро, у сталоўцы напіліся і ўчынілі бойку. Адзін з паліцаяў застрэліў свайго шэфа — начальніка паліцыі Рыгора Канавальчука. Пахаванне яго гітлераўцы выкарысталі для правакацыі, прыпісаўшы смерць ката камуністам і яўрэям, якім абяцана была помста. Гэта былі не проста словы. Былі схоплены і расстраляны старшыні Ляскавіцкага і Смятаніцкага сельскіх саветаў Андрэй Палтаран і Мікалай Яворскі, старшыня калгаса в. Снядзін Мікалай Туравец і іншыя мірныя жыхары.

Зіма 1941—1942 гг. выдалася снежнай і халоднай, у снежні маразы даходзілі да 35 градусаў. У горадзе не было дроў і прадуктаў харчавання, людзі пакутавалі ад холаду і голаду, асабліва яўрэйскае насельніцтва, якога ў горадзе заставалася больш за 300 чалавек. Жылі яны ў гета, маглі выходзіць на вуліцу толькі ноччу. Фашысты канфіскавалі іх жыллё, сагналі ўсіх на вуліцу Дзяржынскага і размясцілі па 15—20 чалавек у двух дзесятках хат, у многіх з якіх не было вокнаў і дзвярэй. З абодвух канцоў вуліцы — агароджа з калючага дроту, стаялі пасты з кулямётамі. На вопратцы яўрэяў напярэдзе і на спіне былі прышыты жоўтыя шасцікутныя зоркі. У шэсць гадзін раніцы людзей выганялі з хат і пад канвоем вадзілі ў лес, дзе да 8 гадзін вечара яны нарыхтоўвалі драўніну, або на расчыстку вуліц. Знясіленыя ад голаду і холаду, людзі падалі ў снег, іх бязлітасна збівалі... Прадуктаў харчавання не было ніякіх, дзеці і старыя паміралі з голаду. Хаваць нябожчыкаў-яўрэяў на могілках забаранялася. Не дазвалялі хадзіць з хаты ў хату. Адной чы стары Зайвель Пясчанскі хацеў прайсці да суседа, каб папрасіць які-небудзь харч. Вартавы заўважыў яго, прагучаў стрэл — на вачах насельнікаў гета Пясчанскі ўпаў на зямлю мёртвым. Удалося прабрацца ў свой дом на вуліцы К. Лібкнехта Бранцу, і тут ён знайшоў сваю смерць. Была забіта ў гета настаўніца Фаіна Раскіна і многія іншыя.

Днём 15 лютага 1942 г. па загаду Рэдке фашысты з мясцовымі паліцаямі ўварваліся ў гета. Яўрэі хаваліся хто дзе мог: у снезе, пад падлогай, у сене. Пашчаслівілася нямногім, выпадкі хавалі ўсіх, каго сустракалі, гучалі стралы. У той дзень загінула каля 200 чалавек. А ў красавіку ва ўрочышчы Дварэц каля в. Белка расстралялі апошніх насельнікаў гета. Усяго ў Петрыкаве за гады акупацыі загінула 770 яўрэяў.

Знішчаліся цалыя вёскі з жыхарамі — Сялюцічы, Хвойня, Нівы. Акупанты забіралі ў насельніцтва хлеб, цёплае адзенне, абкладвалі непасільнымі падаткамі. Нават уладальнікі сабак плацілі падатак. Праводзіліся натуральныя паборы. З кожнай гаспадаркі бралася 80 кілаграмаў мяса, 600 літраў малака з каровы за год, па 25—30 яек ад кожнай курыцы, па 18—20 кілаграмаў воўны, а таксама зерне і бульба. Пачалі з'яўляцца і замолнікі, звычайна здраднікі і паліцаі, якія атрымлівалі ад нямецкіх улад лепшыя надзелы зямлі.

На базе Петрыкаўскага калгаса «Чырвоны агароднік» акупанты арганізавалі абшчыну, сабралі сельскагаспадарчы інвентар, жывёлу. У абшчыне, якую імкнуліся зрабіць паказальнай, прымусовая работа была арганізавана па прынцыпу калектыўнай гаспадаркі, але вынікі былі мізэрныя. У горадзе адкрыты пункты і склады па прыёму сельскагаспадарчай прадукцыі. У царкве прымалі зерне, каля гарадскіх могілак — бульбу. Працавалі маслазавод, бойня і каўбасны цэх. Сельскае насельніцтва як магло сабаціравала здачу прадуктаў, не плаціла падаткаў.

Акупацыйны рэжым рабіўся ўсё больш жорсткім, гітлераўцы прымалі новыя захады для барацьбы з партызанамі. Каля горада на полі была пасадачная пляцоўка для самалетаў, будавалася дарога да прыстані па вуліцы Піянерскай, павялічыўся паліцэйскі гарнізон. За невыкананне загаду аб каменданцкім часе ўведзена пакаранне смерцю. У жандармерыі праводзілася рэгістрацыя камуністаў і савецкіх работнікаў. Тых, хто быў зарэгістраваны, як правіла, праз некаторы час расстрэльвалі.

Акупанты імкнуліся ўзнавіць мясцовую прамысловасць, былі пушчаны два лесапільныя заводы — стары і новы. Па рацэ Прыпяць арганізаваны сплаў драўніны. Прыкладваліся ўсе намаганні для таго, каб пусціць суднарамонтныя майстэрні, наладзіць транспарціроўку ваенных грузаў і нарабаванага дабра па Прыпяці. Дырэктарам суднарамонтных майстэрняў быў прызначаны немец з Гамбурга Гайдэман, інжынерам — Бавер. Фашысты развесілі загад за подпісам Рэдке, у якім пад пагрозай расстрэлу рабочым загадвалася выходзіць на работу. На суднаверфі ўведзена жорсткая працоўная дысцыпліна, рабочы дзень працягваўся 10 гадзін. Зарплата — 5—6 акупацыйных марак у дзень, а пуд зерня каштаваў 2 тысячы марак. За спазненне ці нявыхад на работу рабочыя лесазавода, суднаверфі, цагельнага завода падвяргаліся пакаранню, некаторыя былі адпраўлены ў Германію. На цяжкіх работах выкарыстоўваліся не толькі дарослыя, але і непаўналетнія дзеці, рабочы дзень якіх працягваўся нараўне з дарослымі. У каральскім цэху суднабудаўнічай верфі малатабойцамі працавалі малалетнія



Л. М. Чарнобылец каля гебітскамісарыята, які праз некаторы час быў ёю ўзарваны. 1942 г.

Вера Іванова, Дарафей Братка і іншыя.

Інжынер-механік лесапільных заводаў Мікалай Кацюбінскі дакладваў дырэктару завода Арэнсу, што абсталяванне для эксплуатацыі непрыгоднае. Арэнс загадаў інжынеру ехаць у Капцэвічы і агледзець на згарэўшым заводзе «Звязда» лакамабіль, знайсці спецыялістаў і даставіць яго ў горад. Кацюбінскі сустрэўся з Пятром Дзечка, які да вайны працаваў на заводзе, яны зняслі з машыны і схавалі найбольш каштоўныя дэталі. На васьмі парах валоў адцягнулі лакамабіль далей ад пасёлка, і Кацюбінскі далажыў начальству, што на заводзе яго няма. Але машыну знайшлі, Рэдке паслаў у Капцэвічы бургамістра Белакура. Лакамабіль пагрузілі на дзве вузкакалейныя платформы і даставілі ў Дарашэвічы на прыстань. Пакуль яго рыхтавалі для пагрузкі на баржу, Белакур пайшоў у адзін з дамоў распіць бутэльку самагонкі. Кіраваць пагрузкай ён пакінуў Кацюбінскага. Дзечка з Кацюбінскім паслабілі канаты ад прыпарамка, і калі прыступілі да пагрузкі, баржа адышла ад прыпарамка і лакамабіль апынуўся ў вадзе. П'яны бургамістр Белакур, прыехаўшы да месца пагрузкі, кінуўся з пісталетам да Кацюбінскага і Дзечкі. Іх арыштавалі, збілі ў жандармерыі.

Станкі на лесазаводах працавалі з перабоямі, працякалі трубы старога лакамабіля, ламаліся цыркулярныя пілы... Быў адменены абедзенны перапынак, рабочых збівалі за ўсякую правіннасць. Пацярпелі механік Васіль Бірка, рабочыя Лука Занкевіч, Сцяпан Міцкевіч, Цімафей Каленік і іншыя. І ўсё ж прадукцыі з кожным днём выпускалася ўсё менш. Фашысты вымушаны былі дадаткова стварыць каманду паліцыі для аховы заводаў і суднаверфі. Для работы прыцягвалі немцаў з сапёрнага батальёна.

...Замерлі, прыціхлі завулкі і вуліцы горада і вёсак. Жыхары стараліся менш выходзіць з дому. Амаль кожны дзень фашысты рабілі аблавы, арыштоўвалі людзей. Штодзень за горадам гучалі стрэлы, гітлераўцы расстрэльвалі мірных жыхароў. Петрыкаўчане не трывалі моўчкі здзекі, ішлі ў партызанскія атрады, арганізоўвалі падпольную барацьбу з акупантамі, рабілі ўсё магчымае, каб хутчэй развеяць чорныя хмары над краем, наблізіць радаснае свята Перамогі.

В. М. Чарнобылец

Жыццё ў няволі

...У спякотны ліпеньскі дзень 1941 г. удалечыні заклубіўся пыл. Нямецкая перадавая калона на матацыклах і веласіпедах пракацілася праз вёску, не спыняючыся, і падалася ў бок Капаткевіч. Так мы ўпершыню ўбачылі заваёўнікаў. А на другі дзень яны прыехалі як гаспадары, прызначылі старасту, аб'явілі парадак новага жыцця. Праз некалькі дзён у Старыну прыбеглі коні, на лузе ўдалечыні пасвіліся чужыя каровы. Гэта немцы, устанаўліваючы «новы парадак», спалілі суседнюю вёску Хвойню разам з людзьмі. Загінула каля 50 чалавек, жывёла разбеглася...

З гэтага часу ў вёсцы трывала пасялілася трывога і страх. Ноччу з'яўляліся незнаёмыя — акружэнцы, партызаны, днём гаспадарылі акупанты.

Бацька звязаўся з партызанамі, перадаваў вопратку і ежу, расказваў аб перамяшчэннях ворагаў. А напрадвесні знік з дому старэйшы брат Іван. Бацька гаварыў, што ён паехаў у госці да бабулі Яўгеніі ў Парэчча, але мы хутка даведаліся, што Іван падаўся ў партызаны. Маці перажывала, плакала, хадзіла ў лес шукаць той атрад, але не знайшла, вярнулася ні з чым, набіўшы ногі. Потым мы даведаліся, што Іван быў ад'ютантам у камандзіра Палескага партызанскага злучэння І. Д. Ветрава.

Вайна вайною, але трэба было жыць і карміцца, не толькі самім, але і дзяліцца з партызанамі. Аралі зямлю сяктак і сеялі збажыну, бульбу. Плошчы было даволі, толькі б сілы, каб апрацаваць, засеяць, убрать ураджай і захаваць яго, таму што ў любую хвіліну маглі наляцець, як гурганы, акупанты і забрать вырашчаны ўраджай... А сіл якраз і не было. Пакуль бацька быў дома, разам з намі, старэйшымі дочкамі, мы рабілі, што маглі, па гаспадарцы. Але яго часта выклікалі партызаны і ён хадзіў некуды з імі, часта ноччу, а то і некалькі сутак прападаў, вадзіў партызанскія групы на заданні, а толькі вернецца, стараста пасылае з возам у абоз... Так і жылі паміж двума агнямі. Маці прала і ткала палатно, шыла вопратку. Нават дзеці не заставаліся ўбаку. Аднойчы Ніна праводзіла ў Грабаў партызан. Расказвала, што ішлі туды з песнямі, а каля вёскі адбыўся вялікі бой, шмат партызан загінула, у тым ліку і іх камандзір, якога ўсе клікалі, Ніна запомніла, Васем...

Улетку мы пайшлі ў лес на ягады. Да нас падышоў незнаёмы, стомлены, у рванай вопратцы. Распытаў, адкуль мы, дзе немцы. Папрасіў, каб мы дапамаглі яму перайсці чыгунку. А як?.. У гэты час пайшоў дождж. Маці накрыла ўсіх нас, дзяцей, посцілкай, рашылася ўзяць з сабою і незнаёмага. Падыходзім да чыгункі. Вартавы наставіў зброю: «Хто, куды?» Маці тлумачыць: вось з мужам і дзецьмі хадзілі па ягады, застаў дождж і вяртаемся дахаты. Немец не верыць, не апускае зброю. Тады мама адна падышла з кошыкам да вартавога, высыпала амаль усе ягады, што мы назбіралі за дзень. Той змягчыўся, паказаў: праходзьце хутчэй...

У двары Кашэвіцкай царквы пакутавалі нашы палонныя салдаты. Жанчыны падыходзілі да агароджы, кідалі ім хлеб і бульбу. Немцы не перашкаджалі, таму што яны не кармілі палонных. Іншы раз дазвалялі жанчынам зайсці ў двор царквы. Маці першы раз зайшла туды, убачыла вельмі знямоглага чалавека, расплакалася і пачала тлумачыць немцам, што гэта яе муж, прасіць, каб адпусцілі яго... І тыя згадзіліся. Так маці яшчэ двойчы выратоўвала людзей, рабілі тое ж і іншыя жанчыны.

Неспакойна і трывожна было ў вёсцы. Немцы з кожным днём усё больш лютавалі. Не лепшым чынам паводзілі сябе і партызаны. Аднойчы нехта з вяскоўцаў сказаў ім, быццам Мітрафан, наш сусед, прыслугоўвае немцам. Партызаны — ці яны толькі так называліся, доўга не разбіраючыся, схапілі хлопца, як той ні прасіўся, вывелі на ўскраіну і расстралялі... У партызанах у гэты час знаходзіліся славакі, якія перайшлі на наш бок. Гэта былі добрыя, вясёлыя хлопцы. Тры чалавекі іх жылі неяк у нашай хаце. Ужо ўбралі збажыну і капалі раней часу бульбу, спяшаліся. З лесу прыйшлі партызаны па сваіх справах да нашых «кватарантаў» і між іншым сказалі бацьку: «Не варта і табе з сям'ёю заставацца ў вёсцы, прыйдуць немцы, яны не даруюць дружбу з намі»...

Бацька запрог каня, пагрузілі сякітакі скарб, прывязалі карову да воза і падаліся ў лес, да партызан... Спыніліся за Арэсай, у гушчары, зрабілі будан з галін. На агні варылі ежу — парылі жыта, мёрзлую бульбу, спалі на

сене ў будане. Так і жылі... Больш за ўсё баяліся аблавы немцаў. Тады хаваліся ў гушчары, ворагі іншы раз праходзілі так блізка, што мы чулі размову і бачылі іх праз лісце хмызняку. Частымі гасцямі ў нашым будане былі партызаны. Маці частавала іх, чым магла, латала вопратку. Оля і Ніна вязалі рукавіцы з парашутнага шоўку, хадзілі ў вёску, малолі муку, з якой пяклі хлеб для партызан.

Да Івана ў злучэнні І. Д. Ветрава дайшлі чуткі, што сям'ю — усіх нас — расстралялі. Адпрасіўся ў камандзіра, прыбег... Выпадкова натрапіў на наш будан, увайшоў, чыркнуў запалку — мы ўсе пераналохаліся, думалі, немцы. Радаснай была сустрэча... Але Іван папярэдзіў: заразз жа збірайцеся і ўцякайце адсюль, заўтра немцы пачынаюць карную экспедыцыю. Падаліся мы за раку, на Чорнае балота. Гэта была сапраўдная багна, толькі ў адным месцы зроблена грэбля, і мы спадзяваліся, што немцы сюды не дабяруцца. І сапраўды, два месяцы пражылі спакойна. Але напрадвесні, на Вербную нядзелю, карнікі акружылі балота, ля граблі з'явіліся танкі. І вось гітлераўцы каля нашага будана. Адзін з карнікаў нагой перакуліў закопчаны чыгунок, у якім варыўся крупнік. Абстралялі будан, мы ў гэты час ляжалі на зямлі, кулі нікога не зачапілі. Заглянулі ў будан — дзеці, бачаць, ды маці старая. «Дзе партызаны?» «Не ведаем, даўно іх не бачылі». Пагналі нас у Слабаду, зачынілі разам з іншымі людзьмі ў хаце — яблыку няма дзе ўпасці. Прасядзелі так у цеснаце, каля печы і пад ёю, усю ноч. Думалі — тут нам і канец будзе. Але раніцай выгналі ўсіх і пачалі сартаваць: мужчын у адзін бок, дзяўчат і маладых жанчын — у другі, старых — асобна, сюды ж кідалі, сілаю аддзіраючы ад жанчын, дзяцей. Мужчын пагрузілі ў машыну і павезлі некуды, дзяўчат і жанчын — на другую машыну. Туды трапілі і Оля з Пінай. Крыкі і плач стаялі над вёскай. Карнікі не звярталі на гэта ніякай увагі.

Усе думалі, што тых, хто застаўся, расстраляюць ці спаляць жывымі, як гэта было ў іншых вёсках. Але нас накіравалі ў Ляскавічы, запіхнулі за калючы дрот, што быў нацягнуты вакол царквы. Там ужо знаходзіліся сотні людзей, многія з якіх былі падобны на здані. Пятро прасіць: «Піць». Маці падышла да вартавога, папрасіла пайсці па ваду. Немец паказвае: ідзі, але адна, без дзіцяці. Пятро ўчапіўся за спадніцу, не пускае. Вартавы схапіў штык і накіраваў яго ў жывот дзіцяці. Маці разам з Пятром кінуліся назад у натоўп людзей, так і не набраўшы вады. Людзі паспачувалі, далі хлопчыку вады, усе гаварылі — добра, што нагул жывымі засталіся... Маці доўга плакала, не магла супакоіцца. Так прайшла ноч у царкве. Раніцай адчыніліся вароты, людзей пачалі зноў дзяліць — маладых і старых з малымі паасобку. На гэты раз адбіралі ўсіх хлопчыкаў гадоў 6—7. Забралі і сямігадовага суседскага хлопчыка Славу. Мы не ведалі, што дзяцей адбіраюць, каб браць з іх кроў, але разумелі, што іх чакае нешта страшнае. Як выратаваць Славу? Маці скінула з сябе адну спадніцу, зняла хустку і сказала мне: прабярыся непрыкметна да групы хлопчыкаў, хай Слава пераапранецца, быццам ён дзяўчынка, і бяжыце сюды. Так і зрабілі, пабег Славы з групы асуджаных на смерць дзяцей удаўся.

Нас пагналі да калгасных будынкаў, першую частку людзей запіхнулі ў хлеў. Мы не трапілі ў тую групу. «Усё, — падумалася, — тут нас і спаляць жывымі»... Ужо і дым з'явіўся, будынак загарэўся. У ім у страшэнных пакутах загінулі тыя, каму лёсам было наканавана трапіць у пачатак калоны. А нас адпусцілі... Можа, выратавала ікона «Непалімая купіна», якую маці несла з сабою і ўвесь час малілася за выратаванне?.. Гэтая ікона адна засталася ў нас з усяго даваеннага нажытку.

Наступіў Вялікдзень. На ўсю вёску пафарбавалі адно яйка і раздавалі па

маленькаму кавалачку. А ў лесе працягвалася карная экспедыцыя. Здалёку былі бачны клубы дыму над Чорным балотам. Партызаны вялі бой, недзе там і наш Іван...

Пятро захварэў на тыф. Маці ўзяла яго на плечы, і ўсе мы накіраваліся ў в. Харомцы. Там жыў брат маці, дзядзька Валодзя. Мы ішлі і баяліся — раптам яго няма, вакол жа лютавалі карнікі... Але калі пастукалі ў акно, нам адчыніла цётка Аляксандра, выглянуў і дзядзька Валодзя. Як мы ўзрадаваліся, і цётка з дзядзькам былі рады, што мы жывыя... Маці, Пятро і я засталіся ў іх жыць, але хутка захварэла тыфам і я. У маці сэрца аблівалася крывёю. Мы абодва хворыя, ледзь жывыя. А дзе Оля з Нінай, дзе бацька з Іванам?..

А хутка немцы выгналі ўсіх людзей з хат і падпалілі вёску. Засталіся цэлымі лічаныя будынкі і царква. У ёй гітлераўцы зрабілі шпіталь. Некалькі вясковых жанчын працавалі ў ім, прыносілі цётцы і маці лекі, бінты. Мы пакрыху папраўляліся.

Неяк пад вечар немцы вывелі на двор жанчыну, бежанку са Смаленска, яе звалі Фрося, разам з дзіцём на руках, прыгатавалі зброю... Маці кінулася да іх: не страляйце! Тады немец адпусціў Фросю, замест яе паставіў маці. Я падбегла і ўчапілася за аўтамат, адводзячы яго ўбок. Маці крычыць: «Уцякай, Аня, і цябе паставяць да мяне!» А я трымаюся за зброю, якая ў любы момант можа пачаць выкідваць смерць. Немец ударыў са злосцю маці прыкладам, павярнуўся і пайшоў. Так блізка прайшла ад нас смерць!.. Пухліна ад удару не прайшла ў маці да самага яе скону.

Неўзабаве пасля гэтага, вясной 1944 г., нас знайшоў бацька. Паведаміў, што захварэў Іван. Забраць нас да сябе ў партызаны ён не мог, прасіў здабыць палатна для перавязкі параненых, лепш бінтоў з нямецкага шпіталю. Ён пайшоў назад у атрад, і больш бацьку мы не бачылі.

Прайшло шмат часу, калі мы даведаліся, што здарылася з бацькам. На ляснoй дарозе ён сустрэў немцаў. Бацька растлумачыў, што вязе ў мяшку насенне для сяўбы, якое раздабыў у суседняй вёсцы. Тыя паверылі, адпусцілі. Але нехта падказаў ім, што адпусцілі дарма, гэта партызан... Немцы вярнуліся, схапілі мех з медыкаментамі і ўспаролі яго. Знайшлі партызанскі пропуск, тытунь... Пачалі біць, прывязалі да воза і пацягнулі да вёскі. Потым некуды адправілі, людзі гаварылі, што бачылі яго перад вызваленнем у лагеры ў Бабруйску. Невядома, дзе ён загінуў...

Чырвоная Армія была ўжо блізка, чутны гарматныя стрэлы, ноччу на ўсходзе відны зарыва і водбліскі бою. Змучаныя гадамі няволі, людзі з дня на дзень чакалі вызвалення. У адзін з летніх дзён фашысты пагналі ўсіх нас, жанчын, старых, дзяцей, у поле. Спачатку мы не зразумелі, у чым справа, але калі тут і там пачалі рвацца міны, на іх узляталі ў паветра целы, здагадаліся, што пагналі нас на міннае поле, каб абяскшкодзіць яго. Лёс быў міласцівым для нас і на гэты раз. У другім баку ў гэты час узнялася страляніна, мы ўбачылі салдат — сваіх, родных, доўгачаканых... Гітлераўцы, якія хацелі прарвацца праз міннае поле, кінуліся ў другі бок, у Бунеўскае балота, многія знайшлі ў ім свой бясслаўны канец.

Прыйшло, нарэшце, вызваленне. Людзі абдымалі, цалавалі сваіх збавіцеляў, маці плакала — ад радасці і адначасовага гора. Пра лёс бацькі і старэйшых дзяцей на-ранейшаму пічога не было вядома. Мы тады атрымалі ад салдат найсалодзейшы гасцінец — па драбку цукру, смак якога даўно забылі.

Стала вядома, што вызвалена і Старына. Мы забралі свой сціплы скарб і пайшлі дамоў. Пераначавалі ў Парэччы. Ваду даводзілася браць з рэчкі, калодзежы былі забіты людскімі целамі. Тут нас сфатаграфаваў карэспандэнт каля спаленай хаты, ад якой доўгім пальцам тырчаў у неба толькі комін.

Маці адмаўлялася — у парванай вопратцы, брудныя, але карэспандэнт настойваў: так і трэба, партызанская сям'я вяртаецца да роднага папялішча...

Да гэтага часу памятаю тую дарогу: усюды сляды пядаўняга бою, зранены, пасечаны снарадамі лес, разбомблены мост праз рэчку, прабіраюцца вымушаны былі па палях. Трупы людзей і забітых коней навокал...

Дабраліся, нарэшце, да вёскі. Хата наша згарэла, адзін калодзеж застаўся насярэдзіне двара. Дзе жыць?.. Не ўсе хаты ў вёсцы былі знішчаны, людзей уцалела вельмі мала, былі і пустыя будынкі. Мы пасяліліся ў адным з іх, дзе былі голыя сцены, напалову гнілая падлога, але, галоўнае, быў дах над галавой. Праз некаторы час нашаткала вялікая радасць — вярнуліся з палону Оля з Нінай. Ім удалося збегчы з прымусовых работ, услед стралялі, вопратку некалькі разоў прашывалі кулі, але, на шчасце, дзяўчаты засталіся жывымі.

Прыйшоў дамоў і Іван, узнагароджаны некалькімі баявымі медалямі. У армію яго не ўзялі, пасля нядаўна перанесенага тыфу ён быў вельмі слабы, ледзь хадзіў. Худы, страшэнны, у парванай вопратцы, на якой блішчаць медалі...

Выпадкова знайшлі ў сховішчы закапаную мінулай восенню бульбу. Маці парэзала яе на маленькія скрылікі, па адным вочку на кожным, мы ўсе ўпраліся ў плуг, пасадзілі бульбу. Ужо была надзея не памерці з голаду ў будучую зіму. Праз некаторы час Івана прызначылі старшынёй калгаса. На ўсю гаспадарку быў адзін хворы конь, але і ён хутка здох. Уся цяглавая сіла — жанчыны і дзеці. І зноў вярнуўся тыф. Я захварэла, а таксама Пятро, галоўнае, злегла маці. Ляжым усе ў чужой хаце, на саломе, нават накрыцца няма чым. Оля, Ніна і Іван увесь час на калгаснай рабоце. Прыбягуць, дадуць вады, лыжку-другую заціркі, і зноў у поле. Аднойчы прыехалі з Капаткевіч санітары. Суседзі, якія баяліся заходзіць у хату, каб не заразіцца, сказалі ім, што там ляжаць хворыя жанчыны, напэўна, ужо нежывыя, толькі хлопчык, здаецца, варушыцца яшчэ. Як нас выносілі, ні я, ні маці не памяталі. А потым захварэлі і Оля з Нінай, а там і Іван... Яго забралі ў шпіталь у Бабруйск, і маці, сама пасля нядаўняй хваробы, пешшу хадзіла туды, каб праведаць сына. Вярнулася знямоглая, з апухшымі нагамі, не ела, увесь час толькі піла ваду.

А тут новая бяда: высяляюць з хаты, хоць яна і не наша, чужая — у ёй будзе дзіцячы дом. Пусціла жыць да сябе суседка, удава, якая засталася адна з дачкой. Оля пасхала вучыцца ў школу ФЗН у Пінск. Ніна падалася разам з ёю ў Заходнюю Беларусь на заробкі. На адным з хутароў знайшлі работу ў гаспадара, у якога жонка была гультайка, — жаць жыта. Гаспадар не верыў, што гэтыя слабыя дзяўчынкі могуць жаць, але яны так завіхаліся, што з другіх хутароў прыходзілі паглядзець... Зарабілі жыта, Ніна вярнулася дамоў, запрагла карову і прывезла яго ў Старыну. У калгасе ў той год нічога не далі на працадні, а мы змаглі восенню пасеяць азімую збажыну...

Г. Р. Вільчанка

Была вёска...

Доўгія Нівы — звычайная палеская вёска сярод лясоў і палёў. У ёй налічвалася 36 двароў, насельніцтва — звыш 100 чалавек. Была ў вёсцы пачатковая школа, вясковая крама. У 1928 г. сяляне арганізавалі калгас «Доўгія Нівы» — адзін з першых у Капаткевіцкім раёне. Звычайная вёска, звычайныя людзі са сваімі радасцямі, горам, марамі і спадзяваннямі...

Бяда прыйшла 29 сакавіка 1942 г. Тады асабліва лютавалі ў раёне карныя атрады. За тое, што жыхары Доўгіх Ніў аказвалі дапамогу партызанам, што многія жыхары вёскі знаходзіліся ў партызанскіх атрадах, што тут у пачатку 1942 г. знаходзіўся штаб атрада А. Міхайлоўскага, за тое, што славя-

не, што жывуць, што дыхаюць... Светлым вясенніім днём карнікі датла спалілі вёску разам з жыхарамі. У той дзень палала шматнаселеная суседняя Хвойня і іншыя вёскі, якія ў пасляваенныя гады змаглі ўзняцца з папялішча намаганнямі некалькіх дзесяткаў уцалелых жыхароў.

А лёс Доўгіх Ніў быў трагічным — параслі хмызняком і лесам грады, папялішчы, вуліца... Вёска знікла з твару зямлі, як легендарная Хатынь. Толькі, у адрозненне ад Хатыні, Доўгія Нівы засталіся забытымі, і нават не ўсе прозвішчы тых больш як 60 пакутнікаў, прах якіх пакоіцца ў Хвойні, удалося ўстанавіць...

А. В. Бічан

Нельга забыць...

Доўгія, трывожныя дні фашысцкай акупацыі. З суседняга Канаткевіцкага раёна даходзілі чуткі аб дзеяннях партызан. Летам 1942 г. за сувязь з імі былі арыштаваны жыхары в. Таргашын Апанас Руцкі і яго сын Мікалай. Неўзабаве схапілі і павезлі ў Петрыкаў яго брата Яўгена. У Лобчы ў час пераправы праз Прыпяць ён кінуўся з парома ў раку і ўцёк. Апанаса Пятровіча Руцкага расстралялі, а Мікалая адпусцілі. У пачатку 1943 г. ён стаў партызанам атрада Бабіча.

Восенню яшчэ большая трывога і неспакой авалодалі жыхарамі сяла. Страшныя чуткі ішлі аб вёсках Людзвіпоў, Беразнякі, Сялюцічы, якія фашысты спалілі разам з людзьмі. Жыхарам Снядзіна зімой у 1943 г. некалькі разоў давялося ўцякаць з сем'ямі ў лясы.

Летам 1942 г. жыхар Снядзіна Андрэй Хамлюк сустракаўся з партызанамі і згадзіўся стаць іх сувязным. Праз некаторы час немцы і паліцаі прыбылі ў Снядзін, каб расправіцца з ім — ворагам стала вядома пра дзейнасць патрыёта. Андрэй Максімавіч працаваў у гэты час у полі. Устрывожаны шумам у сяле, схаваў каня і накіраваўся дадому. Яго спыніў паліцай і спытаў прозвішча. Андрэй Максімавіч назваўся чужым імем. Паліцай запытаўся, дзе знайсці Андрэя Хамлюка. Той згадзіўся «паказаць» і пры зручным выпадку ўцёк...

На наступны дзень Канстанцін Хамлюк, яго браты Яўхім, Васіль, Піліп, Андрэй, а таксама Яўхім Масла з сынам Мікалаем, Міхаіл Цімашэня разам з сем'ямі накіраваліся ў партызанскі атрад Дамброўскага, потым вярнуліся ў свае мясціны і былі прыняты ў атрад Трухановіча 130-й Петрыкаўскай брыгады.

Праз некаторы час другая група ў складзе 12 чалавек пад старшынствам Аляксея Руцкага накіравалася да ўкраінскіх партызан генерала Фёдарава. Снядзін стаў зыходнай кропкай партызанскага краю, адкуль партызаны адпраўляліся на баявыя заданні. Немцы не пакідалі вёску ў спакоі, падыходзілі на бранякатэрах па рацэ і абстрэльвалі. У час такога абстрэлу разграмілі і спалілі Снядзінскую царкву, некалькі іншых будынкаў. Людзі пакідалі хаты і ратаваліся ў лесе. У небе ляталі нямецкія самалёты.

Ноччу 30 чэрвеня я начаваў дома. На змяркапні выйшаў на вуліцу. Насустрач ішлі двое партызан. Адзін з іх, Мікалай Масла, загадаў мне неадкладна ісці ў лес і сказаць усім, каго пабачу, каб ніхто заўтра не прыходзіў у вёску, бо немцы збіраюцца спаліць яе разам з людзьмі. Мы ў той час жылі на востраве на балоце Гала, кіламетры два ад вёскі. Паведамленню аб заўтрашняй расправе ніхто не паверыў, усе жылі надзеяй вярпуцца ў свае хаты.

Назаўтра я прачнуўся зацемна. Птушкі, вітаючы світанак, поўнілі лес галасамі. Раптам неба разарвалі мінамётныя выбухі, аўтаматная і кулямётная страляніна. Людзі мігам усхапіліся і накіраваліся ўглыб лесу. Зусім побач, з паўночнага боку, узнялася страляніна. Я падаўся ў балота. Там сустрэў бабку Мікалаіху. Яна галасіла: «Ой, унучак, я бачыла страшны суд. Немцы

забівалі і палілі людзей. Што яны, праклятыя людаеды, нарабілі...» Калі бабуля крыху супакоілася, я спытаў: «Што гэта так моцна гуло ў тым баку?» «Гэта, унучак, шумеў пажар, усё сяло згарэла... Я ўратавалася ў пограбе...»

На другі дзень снядзінцы хавалі ахвяр тэрору. Іх было многа. Апускалі забітых і спаленых, абвугленых людзей у ямы, закручваючы ў посцілкі. У садзе, раскінуўшы рукі, ляжаў Сцяпан Каржаноўскі, непадалёку ад яго васемнаццацігадовая суседская дзяўчына Валянціна Занкевіч. У пограбе знайшлі сям'ю Пятра Руцкага — яго жонку Надзею Пятроўну, сына Аліка. Паліцай гаварыў немцу: «Там яшчэ людзі ёсць, давай паглядзім у засеку». Схаваўшыся за бочкай, у пограбе сапраўды сядзеў Уладзімір Дамасевіч, але немец загадаў ісці далей. Забілі маці чатырох маленькіх дзяцей Лідзію Дамасевіч. Спалілі жывым дзеда Алеся — Аляксандра Навака, застрэлілі яго суседку Марту Ястрэмскую з пяцігадовым унучкам Валодзем. У лесе злавілі Пятра Траяноўскага, яго жонку Арыну Рыгораўну, суседку Арыну Траяноўскую і пятнаццацігадовага Косціка Дамасевіча, прывялі ў вёску і тут расстралялі. Забілі нават старэйшую жыхарку Снядзіна 105-гадовую Аксенню Траяноўскую.

Адначасова са Снядзінам фашысты знішчылі Белін і Мардзвіп. Белінцы хаваліся ў зарасніках лазы непадалёку ад вёскі. Сяргей Ладзінскі чуў, як фашысты катавалі яго дзядзьку, Івана Фёдаравіча Ладзінскага, кідалі ў агонь, ён выскакваў, крычаў. Фашысты смяяліся. На другой вуліцы Беліна чынілі зверскую расправу над сям'ёй Адама Корзуна. Фашысты расстралялі яго маці, старэйшую сястру Марфу з чатырма дзецьмі, 24-гадовую сястру Маню і пятнаццацігадовую Ніну. Былі забіты Рэма Гудульская з маленькай дачкой, Ганна Масла з дачкой і многія іншыя. З сям'і Корзунаў уратаваліся толькі васемнаццацігадовы Уладзімір, які быў у партызанскім атрадзе Мельніка на Украіне, і трынаццацігадовы Коля, якому пашанцавала ўцячы ў лес і схавацца.

Нечалавечай лютасцю і звярствам вызначыліся фашысты ў Мардзвіне. Пра тую страшную трагедыю расказвае Капырына Мікалаеўна Пінчук. «З грудным сынам і свякрухай мы былі дома. На досвітку я выйшла на ганак. Над Снядзінам стаяла зарыва. Я сказала свякрусе: здаецца, гарыць Снядзін. Мы хацелі бегчы ў лес, але адкуль не вазьміся з'явіўся немец, пагнаў нас на вуліцу. Там стаяла запражаная павозка. Якаў Кліменка хацеў схаць з сям'ёю ў лес, але не паспеў. Нас пасадзілі на воз, дзе сядзелі жонка Якава і іх двое маленькіх дзяцей. Лавілі ўсіх мардзвінцаў, малых саджалі на воз, астатніх гналі пешшу. Я сядзела з немаўляткам на руках, з вачэй цяклі слёзы. Раптам адзін з немцаў загадаў мне злезці з воза. Я падумала, што мяне першую расстраляюць, перадала дзіця свякрусе. Немец штурхнуў мяне за плот і загадаў свякрусе адпаць дзіця. Яна паімкнулася сама пералезці праз плот, але немец піхнуў яе зноў на воз. Я схавалася ў просе і сядзела там да позняга вечара, баялася галаву ўзняць...»

Людзей спынілі ў цэнтры вёскі каля калодзежа. Пачалі кідаць у яго і маленькіх, і дарослых. Падняўся страшэнны крык, па тых, хто спрабаваў уцякаць, стралялі. Якаў Кліменка супраціўляўся, чапляўся рукамі за сценкі калодзежа, фашысты прыкладамі перабілі яму рукі, пакуль небарака не ўпаў у ваду. Дачцэ Якава Кліменкі, Еве, нейкім цудам пашчасціла схавацца і ўратавацца. Там, ля калодзежа, забілі і свякруху Капырыны Пінчук. Ва ўрочышчы Кульцёб фашысты захапілі некалькі сямей — больш дваццаці чалавек, паставілі іх на калені і пачалі расстрэльваць. Удалося ўратавацца толькі адной дзяўчынцы, Еве Буракевіч, яна апынулася пад кучай забітых людзей. Куды 6 ні беглі людзі, усюды іх сустракалі карнікі або даганялі кулі. Толькі адзін немец не чапаў і напраўляў іх да Прыпяці, дзе праход быў свабодны. Тады ў Мардзвіне расстралялі дзевяноста чалавек, у Снядзіне больш чым пяцьдзесят...

Тыя, хто ўцалеў пасля страшнага пабоішча, жылі ў лесе. Партызаны ўстаноўлівалі пасты ў месцах магчымага з'яўлення немцаў. Будавалі зямлянкі, цёплыя курані, а некаторыя і невялікія хаткі. Узнікалі цэлыя лясныя пасёлкі — Жырынкі, Любянец, Мокрае, Сялецкае, Казёл, Магільск, Баркі, Лясны Луг. На Барках жылі сяляне з вёскі Славінск.

У сярэдзіне лістапада пачалі з'яўляцца адступаючыя мадзьярскія часці. Партызаны атрадаў Трухановіча, Дубіка і тураўскага атрада Прасолава сустрэлі мадзьяр у снядзінскіх лясах. З'явіліся і немцы. Над лясамі гулі самалёты. Наступілі вельмі цяжкія дні. Увесь ураджай, які з такой цяжкасцю ўдалося сабраць, аказаўся ў ворага. Надзея была толькі на бульбу, па якую хадзілі ноччу, абыходзячы шматлікія нямецкія заставы. Фашысты зрабілі налёт на пасёлак Казёл і захапілі большую частку людзей. Потым тое ж здарылася ў белінскім лесе. Заміравалілясны пасёлак Сялецкае, там падарваліся Ганна Масла і Піліп Марцынкевіч, быў пакалечаны Пятро Масла.

З пачатку 1944 г. немцы часта прачэсвалі лясы. Мы начавалі ля вогнішча ў лесе, на дзень ішлі ў балота. Кароў трымалі ў самых непраходных пушчах. Трывога людзей перадавалася і жывёле: ні адна, якой бы галоднай ні была, нават не падасць голасу, а калі прыходзілася ўцякаць, каровы беглі наперадзе людзей...

У час аднаго з налётаў карнікі забілі Засіму Хальчэню, астатнія, дарослыя і дзеці, паспелі схавацца ў балоце. Карпікі ні на дзень не спынялі вайну з мірнымі жыхарамі, паляванне на людзей...

19 студзеня 1944 г. наш лясны лагер правёў ноч на востраве Зарэцкі. Раптам з боку ўрочышча Ясовае пачуліся стрэлы, адтуль беглі людзі з крыкамі: «Немцы!» Лагер мігам падхапіўся, мы кінуліся ўглыб балота. Мокры снег, халодны дождж, усе прамоклі, замерзлі, а касцёр раскласці нельга, дым выдасць.

Доўга сядзелі ў балоце. Трываць больш было нельга, рашылі выйсці. Было ціха, стрэлаў не чуваць. Не прайшлі і паўкіламетра, як наперадзе паказалася група партызан. Спыталі нас пра немцаў. Мы нічога не ведалі, партызаны пабеглі далей. Хутка ў тым баку пачаўся бой, кароткі і жорсткі. Тады загінулі Уладзімір Занкевіч і самы малады партызан са Снядзіна 16-гадовы Рыгор Занкевіч.

На тым небяспечным і цяжкім шляху нямала загінула землякоў – мірных жыхароў. Неяк ноччу наляцелі немцы, забілі дзяўчат у в. Таргашын – Наталлю і Валянціну Дарынскіх, Ніну Дубчэўскую. Загінула ў агні і маленькае дзіця Івана Ястрэмскага...

В. К. Навак

МУЖНАСЦЬ

...Сярэдзіна ліпеня сорак першага года. Трывога адчуваецца ўсюды... Людзі насцярожаныя, прыціхлыя, асабліва калі з'яўляецца незнаёмы чалавек. Вечарамі, сабраўшыся групкамі, шапіху гамоняць і пільна ўслухоўваюцца ў выбухі, што даносяцца ад Пцічы: там, каля Хвойні, як расказваюць бежанцы, ідуць баі.

Ужо некалькі разоў над Петрыкавам праляталі самалёты з чорнымі крыжамі. Праўда, пакуль не бамбілі, але нагнаялі страху аднастайным гулам. З трывогай углядалася ў неба, дзе кружылі чужыя самалёты, і Ліда Чарнобылец.

А праз два дні ў Петрыкаў уступілі нямецкія часці...

Захопнікі, заняўшы Петрыкаў, размяшчаліся як дома. З'явіліся ваенныя і грамадскія ведамствы і ўстановы. Аднекуль прыехаў лесапрамысловец обер-маёр Крамер, які арганізаваў работу суднаверфі, пусціў два лесапільныя камбінаты. У былой гасцініцы размясціўся гебітскамісарыят. Часта можна было бачыць, як адтуль выходзіў тоўсты гітлераўец у форме генерала. Гэта быў гебітскамісар Радке — начальнік Петрыкаўскай акругі.

...Беглі дні, падобныя і не падобныя адзін на адзін. Аднойчы ў сакавіку 1942 г. у двор да Чарнобыльцаў заехала падвода. На возе, на мяшку з бульбай, сядзеў пажылы мужчына ў паношаным кажушку і шапцы-аблавушцы. Доўгая густая барада спускалася на грудзі, толькі вочы іскрыліся молада і хітравата.

— А божа ж мой! — першай усклікнула Дар'я. Але мужчына прыклаў да рота палец, і яна змоўкла. І толькі ў хаце дала волю сваім пачуццям.— Фама, ты адкуль, якім чынам?! — абдымаючы мужа, пыталася яна.







Ф. В. Кляўцоў

Л. М. Чарнобылец (Данцова)

В. М. Чарнобылец

— Усяму свой час, Дар'я,— ціха адказаў ён.

Не мог ён, былы чэкіст Фама Кляўцоў, вось так проста і адразу сказаць нават жонцы, адкуль і па якой справе з'явіўся тут, у Петрыкаве. Ён прабіваўся з Беластока, удзельнічаў у абароне Магілёва, а потым трапіў, як і іншыя акружэнцы, у партызанскі атрад. Зараз яго цікавіла, што робіцца ў Петрыкаве, якія намеры фашыстаў.

Сувязь з Петрыкавам была неабходна партызанам. Аб гэтым ішла размова і ў камісара 135-га партызанскага атрада Івана Дубіка. Тады і прапанаваў свой план Фама Кляўцоў. Родам ён быў з вёскі Сотнічы, дзе і цяпер жылі яго бацькі. Немалаважна было і тое, што старастам у Сотнічах быў свой чалавек, які мог забяспечыць неабходнымі дакументамі для паездкі ў горад.

— Заданне адказнае,— гаварыў на развітанне камісар,— і, сам ведаеш, небяспечнае. Таму будзь асцярожны.

Даведаўшыся, што Васіль часта бавіць час з шафёрамі лесапрамыслоўца, Кляўцоў зазначыў:

— Добра было б, Васіль, каб ты яшчэ больш пасябраваў з імі, заваяваў іх давер.

У знак згоды той кіўнуў галавой.

— Добра, пастараюся.

Калі, здавалася, усё было перагаворана, Фама Васільевіч адвёў Ліду ўбок, пасадзіў насупраць сябе і сказаў:

— Табе, Ліда, асобае заданне: паспрабуй уладкавацца на работу ў гебітскамісарыят.

— Што вы, Фама Васільевіч, як жа можна? — вырвалася ў дзяўчыны.

— Не толькі можна, а і патрэбна,— сказаў Кляўцоў.— Расцэньвай гэта, як адказнае даручэнне...

Гэтак жа нечакана, як і з'явіўся, Кляўцоў пачаў збірацца ў дарогу.

... Аднаго разу, вяртаючыся з работы, Ліда прачытала аб'яву, што ў гебітскамісарыят патрабуюцца прыбіральшчыцы. А праз некалькі дзён разам з Верай Шпак і Палінай Карасёвай яна ўжо завіхалася ў кабінетах і калідорах былой гасцініцы. Працавала так, як вучыў Кляўцоў. Старанасць яе і працавітасць хутка заўважылі акупанты. Лідзе даручылі прыбіраць у кабінеце гебітскамісара генерала Рэдке.

Лейтэнант Гільзе дакладваў шэфу жандармерыі обер-лейтэнанту Карлу Беттэ:

— Зноў лістоўкі,— і ён паклаў перад шэфам паперкі.— Расклеены былі на рынку, а вось гэта вісела на гебітскамісарыяце.

— Глядзі ты, якая дасведчанасць аб падзеях на фронце... Дарэчы, вы праверылі, ці выкананы загад аб тым, каб усе радыёпрыёмнікі, якія маюцца ў насельніцтва, былі здадзены?

— Так точна!

— І ўсё ж сувязь з Масквой у іх існуе. Як спыніць яе — над гэтым зараз трэба думаць...

Падпольшчыкі сапраўды слухалі Маскву. Аднойчы Ліда Чарнобылец паведаміла сваім сябрам, што ў адной з баковак гебітскамісарыята ляжаць зваленыя ў кучу радыёпрыёмнікі, адабраныя ў насельніцтва.

— Вось бы нам хоць адзін! — усклікнуў Уладзічанскі.— Слухалі б паведамленні з Масквы, запісвалі б іх і распаўсюджвалі...

Ліда расказала пра свой план. Кожны, хто працаваў у гебітскамісарыяце, атрымліваў так званы месячны паёк — шаснаццаць кілаграмаў мукі. А што, калі ў мяшок з мукой непрыкметна пакласці радыёпрыёмнік? Немцы-вартавыя ў дзень выдачы пайка звычайна не правяралі пакункі супрацоўнікаў гебітскамісарыята. Так і вырашылі зрабіць. Дамовіліся, што ў гэты дзень да камісарыята пад'едзе на машыне Грабяненка. Ён як механік гаража карыстаўся ў немцаў даверам.

У вызначаны дзень і час Ліда выйшла на вуліцу са сваім пакункам. Яна ўсміхнулася немцу-вартавому, што стаяў ля ўвахода. У гэты час побач спыніўся аўтамабіль, за рулём якога сядзеў Грабяненка.

— Сядай, падвязу дахаты! — расчыніўшы дзверцы, запрасіў ён Ліду.

Тая махнула рукой вартавому, машына рванула з месца.

Прыёмнік «РПК-9» аказаўся старым, трохлямпавым, але пад умелымі рукамі Грабяненкі ажыў. Знайшлі і месца, дзе яго ўстанавіць. Яшчэ да вайны каля Уваскрасенскай царквы, непадалёку ад гаража, быў прабіты артэзіянскі калодзеж. Вада па трубе падымалася да купала, дзе была ўстаноўлена вялізная бочка. Там і ўстанавілі прыёмнік, каб слухаць Маскву. А назаўтра лістоўкі-паведамленні аб апошніх падзеях на фронце можна было прачытаць на тэлефонных слупах, на платах, а то і на сценах памяшкання гебітскамісарыята.

Нябачнымі для ворага ніцямі былі звязаны падпольшчыкі з партызанамі, у асноўным праз сувязных, адным з якіх быў Васіль Чарнобылец. Яму, амаль хлопчыку, лягчэй было пакінуць горад, дабрацца да вёскі Сотнічы, дзе жыў васьмідзесяцігадовы бацька Кляўцова, і перадаць усё неабходнае. Часта за патрэбнымі звесткамі даводзілася звяртацца да самога старасты па прозвішчы Канёк. Наведваўся час ад часу ў Петрыкаў і Фама Васільевіч. Дом нумар тры па вуліцы Гогаля стаў пастаяннай яшчэ кватэрай.

Неяк жнівеньскай раніцай 1942 г. Сцяпан Грабяненка забег на кватэру да Чарнобыльцаў, адвёў Васіля ўбок і сказаў:

— Нам загадалі рыхтаваць назаўтра машыны. Ад шафёра гебітскамісара Навадскага я даведаўся, што рыхтуецца карная экспедыцыя ў Шастовічы. Карнікі збіраюцца з коранем вынішчыць партызанскае гняздо. Твая задача — неадкладна паведаміць аб гэтым каму трэба.

— Будзе зроблена,— запэўніў юнак.

Назаўтра каля вёскі Глінішча, на паўдарозе да Шастовіч, карнікі былі спынены агнём.

Не паспелі фашысты апамятацца ад гэтай няўдачы, як была спалена машына, якая везла ў гарнізон зброю.

Для патрулявання па Прыпяці ў Петрыкаў прыбылі бранякатэры.

— Такое суседства нам не пажадана,— перадалі з лесу. За адну ноч усе маторы на бранякатэрах былі размарожаны, хоць абслугоўвалі іх немцы.

Усе гэтыя і шмат іншыя аперацыі не на жарт устрывожылі фашыстаў. Яны вырашылі паслаць у лес да партызан сваіх людзей. Падрыхтоўку такіх людзей ускладлі на зондэрштаб «Р». Гэта арганізацыя для адводу вачэй займалася выпадам бы нарыхтоўкай сельскагаспадарчых прадуктаў і сыравіны, а на справе рыхтавала шпіёнаў для засылкі ў лес.

Ліда Чарнобылец выпадкова пазнаёмілася з супрацоўніцай гэтай арганізацыі Марыяй Ланска. Тая паведаміла, што ў хуткім часе наладзяць цесную сувязь з партызанамі.

— Якім жа гэта чынам? — пацікавілася Ліда, хоць добра зразумела, аб чым ідзе гаворка.

— Праз сваіх людзей,— самазадаволена адказала Марыя.

З гэтага часу Ліда пачала больш увагі ўдзяляць сваёй новай «сяброўцы». А неўзабаве падпольшчыца даведалася, што ў атрад Бабкова засылаецца правакатар — нехта Міранович. І калі той прыбыў, там яго ўжо чакалі.

Хутка партызаны атрымалі з Петрыкава яшчэ адну важную вестку. Да гэтага ўсе меркавалі, што ў вёсцы Белка стаіць нямецкі гарнізон. Але, як высветлілі падпольшчыкі, гарнізон там быў не зусім звычайны — армейская разведка. Аб гэтым было паведамлена ў цэнтр.

Раніцай Ліда дастала з куфра святочную спадніцу і кофту. Затым узяла два лязы і паклала іх у манжэты кофты. Вырашыла: калі што — жывой не давацца. Апранула жакет, на галаву завязала чырвоную матчыну хустку...

Ішла на работу як звычайна. Перад уваходам у гебітскамісарыят ветліва павіталася з вартавым. Той, усміхнуўшыся, адказаў ёй: ён ведаў прыбіральшчыцу гебітскамісара. Але калі прынялася за працу, рабіла ўсё неяк машынальна.

— Чаго ты носішся як угарэлая? — здзівілася Паліна Карасёва.

— Спяшаюся, каб паспець да прыходу генерала,— адказала Ліда, а сама сабе загадала: «Супакойся, не мітуйся без справы, не прыцягвай да сябе ўвагі»... Калі з'явіўся генерал Рэдке, Ліда як звычайна сустрэла яго ў прыёмнай і нізка пакланілася.

— Гутэн морген, гутэн морген,— павітаўся генерал і схаваўся за дзвярыма свайго кабінета.

Час ішоў пакутліва, марудна. Стралкі гадзінніка, што вісеў на сцяне ў прыёмнай, нібы прыраслі да цыферблата і зусім не рухаліся. Нарэшце, калі малая стралка пачала набліжацца да лічбы «11», Ліда выглянула на вуліцу. З процілеглага боку да гебітскамісарыята набліжаўся Іван Сцебуноў. Убачыўшы Чарнобылец, ён невыказна ўзрадаваўся, заўсміхаўся, пачаў махаць ёй рукой.

— Добры дзень, Лідачка. Удзялі хоць адну хвіліначку мне, скрась маё халасцяцкае жыццё,— гукнуў ён.

— Вось яшчэ выдумаў! — адмахнулася Ліда, скасіўшы позірк на вартавога.

Таго, відаць, мала займала гэтая сцэна, і ён пайшоў за вугал дома.

— Дык, можа, хоць шнапсу нам раздабудзеш? — не сунімаўся Сцебуноў.

Калі вартавы знік з вачэй, Іван Сцебуноў наблізіўся да Ліды і непрыкметна перадаў ёй дзве невялікія магнітныя міны. Дзяўчына гэтак жа непрыкметна схавала іх пад кофту.

— Пастаўлены на гадзіну дня,— шапнуў ён і ўжо гучна дадаў: — Дык, можа, дастанеш шнапсу?

— Што з вамі зробіш? Пастараюся...

— Ну, дык мы цябе чакаем,— сказаў Іван Сцебуноў і, насвістваючы, падаўся ад гебітскамісарыята.

Ліда праводзіла яго позіркам, а сама цікавала за партавым. Не, ён, пэўна, нічога не заўважыў. Ну, чаго ж ты стаіш? Ідзі... Але ногі не слухаліся. Яна адчувала смяротны груз, што пакуль спакойна ляжаў у яе пад кофтай, але ўжо адлічваў мінуты, секунды...

У калідоры Ліда, на шчасце, не сустрэла нікога. Крыху перавяла дух толькі тады, калі апынулася ў бакоўцы, дзе захоўваліся няхітрыя прылады прыбіральшчыц. Дастаўшы міны, яна загарнула іх у анучу і паклала ў вядро. А палове дванаццатай, Рэдке павінен быў ісці ў казіно. Але здарылася непрадбачанае: мінут за дзесяць да гэтага зайшоў лесапрамысловец маёр Крамер. Гутарка зацягнулася. Прайшло дзесяць, дванаццаць мінут, а яны ўсё яшчэ не пакідалі кабінета.

Стрэлкі гадзінніка набліжаліся да дванаццаці. Ліду агарнуў адчай... Але вось дзверы кабінета расчыніліся, на парозе з'явіўся Крамер, а затым Рэдке. Ліда заспяшалася ў бакоўку. З вядром у руках накіравалася ў кабінет шэфа. Шчыльна зачыніўшы дзверы, кінулася да канапы, на якой часта адпачываў гебітскамісар, прыўзняла сядзенне і паклала адну міну. Другую прымацавала пад пісьмовым сталом. Галоўнае зроблена... Выцягнула шуфляду стала. На вочы трапіў пісталет. Дзяўчына забрала зброю і паклала яе ў папяровы мяшок, у якім звычайна выносіла смецце. Затым забегла ў другі пакой — спальню. Каля гардэроба заўважыла аўтамат. Не раздумваючы, і яго ўпіхнула ў папяровы мяшок.

Каля выхаду пачакала, пакуль вартавы зайшоў за вугал дома, выйшла на вуліцу і накіравалася ў процілеглы бок. Кінула позірк на казіно. Адтуль выходзіў генерал Рэдке. Зараз ён сядзе за стол у кабінеце. «Папрацуеш сёння»,— падумала Ліда і павярнула на другую вуліцу. Крокаў за дзесяць наперадзе ўбачыла аўтамабіль, каля якога, падняўшы капот, корпаліся Уладзічанскі, Сцебуноў, Грабянюка і Васіль.

— Хлопцы, падвяжіце да краўца! — параўняўшыся з імі, гучна папрасіла Ліда.

Уладзічанскі завёў матор, машына пранеслася па вуліцах Петрыкава і выскачыла на кацэвіцкую дарогу.

— Эх, хоць бы пісталет які, а то затрымаюць, дык і адбівацца не будзе чым,— прагаварыў нехта.

— Есць нават аўтамат,— сказала Ліда і раздала сваім спадарожнікам зброю.

Пасты на выездзе з горада прасхалі спакойна, ніхто не спыніў. Па баках мільгалі заснежаныя палі, наперадзе ляжала ўкатаная дарога. Павярнулі направа, але праз некалькі метраў машына забуксавала — начная завіруха замяла дарогу. Самае страшнае засталося ззаду. Насустрач з прыдарожнага ляску беглі партызаны з атрадаў Балотнікава і Бабкова.

Не паспелі яны абняць падпольшчыкаў, як з боку Петрыкава пачуліся выбухі...

* * *

Лідзія Міхайлаўна Чарнобылец (Данцова) пасля вайны вярнулася да сваёй мірнай прафесіі, працавала медсястрой у Брэсцкай абласной бальніцы. Яна памерла ў 1989 г. На заслужаным адпачынку Васіль Міхайлавіч Чарнобылец. Партызанскі разведчык-падрыўнік стаў інспектарам аддзела крымінальнага вышуку. Ён жыве ў Петрыкаве.

Многія не дажылі да дня вызвалення. Сярод іх Фама Васільевіч Каляўцоў і Адольф Лявонавіч Уладзічанскі. Памяць аб іх захоўваюць удзячныя нашчадкі...

У. Р. Правасуд

З кнігі «Маўклівая пушча»

Кроў дзяцей

У в. Свабода і непадалёку ад п. Капаткевічы нямецка-фашысцкія захопнікі стварылі спецыяльныя лагеры для дзяцей. У жудасных, нечалавечых умовах там утрымліваліся сотні хлопчыкаў і дзяўчынак. Многія з іх загінулі, частка была вывезена для збору крыві, якая патрабавалася для лячэння недабітых гітлераўскіх ваяк...

За калючы дрот у двух бараках на ўскраіне в. Свабода гітлераўцы сагналі больш 300 дзяцей з Петрыкава і навакольных вёсак. Там былі 7-гадовая Надзя Малашкевіч, 11-гадовая Оля Доўбня, 12-гадовы Косця Мейлах, Марыя і Ліда Берднік з Петрыкава, навасёлкаўскія дзеці Феня Новік, Паліна і Марыя Ярыга і многія іншыя. Тыя, хто застаўся жывымі, успаміналі, як дзве сястры, Валя і Галя, прасілі хлеба ў немцаў. Фашысты наздзекаваліся над дзяўчынкамі, парэзалі іх нажамі і акрываўленыя трупы павесілі. Федзя Філіпец не хацеў адпраўляцца ў лагер, супраціўляўся. Фашысты да паўсмерці

збілі яго, зламалі нагу, вывіхнулі рукі, укінулі ў машыну. Хлопчык на ўсё жыццё застаўся інвалідам. Жудасна было слухаць расказ Валодзі Калеціка, якому ўдалося збегчы з лагера. 20 мая 1944 г. у барак уварваліся фашысты. 40 хлопчыкаў і дзяўчынак загналі ў машыну, адвезлі ў в. Скабароўка ў Мінскай вобласці. Рабяты ведалі, што іх вязуць, каб узяць кроў для параненых нямецкіх салдат. Выкарыстаўшы зручны момант, Коля Паповіч, Ваня Паповіч і Валодзя Калеснік уцяклі, астатнія прапалі невядома дзе.

Пасля вызвалення ў былым лагеры для дзяцей знаходзілі пісьмы і запіскі: «Дарагія бацькі! Нас завезлі за Капаткевічы, за калючы дрот. Там такіх дзяцей вельмі многа. Кажуць, нас павязуць у Брэст. Вельмі цяжка падумаць, што я вас больш не пабачу. Я, відаць, не вытрымаю, я загіну... Цалуйце за мяне ўсіх: Я больш вас не пабачу. Ларыса».

Ларысе Чачот якраз пашанцавала выжыць. Яна была вызвалена з лагера савецкімі воінамі і вярнулася дамоў. Знайшла франтавую газету, у якой было надрукавана яе пісьмо. Але такіх шчаслівых дзяцей было нямнога. Большасць з іх чакала доўгая і пакутлівая смерць. Вылюдкі не шкадавалі нікога...

Кароткае пісьмо Надзі Лашкевіч: «Мамачка і татачка! Я жыць не буду, бывайце! Надзя»...

Вось яшчэ адно пісьмо, поўнае жаху і трывогі: «Горад Петрыкаў. Трудавая, 30, Кароль Дзяміду. Загорская М. Дарагія бацькі! Усіх нас, каго забралі разам са мной у Петрыкаве, прывезлі ў Капаткевічы. Сюды прывезлі многа такіх няшчасных, як і я. Размясцілі за вялікім плотам, абгароджаным калючым дротам. Ёсць чуткі, што ўсіх нас адправяць у Германію. Страшна падумаць, што я вас больш не пабачу. Цяжка мне ў няволі. Я не вытрымаю гэтых пакут, не хопіць сіл. Загіну! Усіх маіх сястрычак цалуйце за мяне. Бывайце. Скажыце ўсім, што я вас ужо больш не пабачу...»

З успамінаў жыхара в. Беседы К. І. Зборыша

9 чэрвеня 1944 г. у вёску прыехалі на машынах гітлераўцы. На гэты раз — па нас, дзяцей. Хапалі ў хатах, на вуліцы, сілай вырывалі ад маці, кідалі ў грузавікі. Вёска напоўнілася крыкам, слязамі. Нагрузілі тры машыны, а колькі было нас усіх, дзяцей, сказаць цяжка. Пад аховай павезлі па дарозе на Капцэвічы. Другую Слабодку, Чалюшчавічы, Навасёлкі. Спыніліся ў Гурынах. Галодных і халодных уціснулі ўсіх у гумно, за калючы дрот. Потым перагналі ў памяшканне Навасёлкаўскага клуба. Не лепш было і там. Ні ежы, ні вады. Затым дзяцей з васьмі да дзесяці гадоў павезлі ў Бабруйск, дзе ў іх, як мы даведаліся пазней, забіралі кроў. А пас, старэйшых, пагрузілі ў таварныя вагоны і адправілі ў Германію. Праз пяць сутак мы былі ў лагеры. Разам са мной былі Марыя Апанасевіч і яе брат Міша, Ядзя Пякарская, Антон і Геня Зборыны — з Беседзі, Леанід Веранчук з Чалюшчавіч і многія іншыя хлопчыкі і дзяўчынкі.

* * *

На правым беразе Прыпяці Чырвоная Армія ўжо вызваліла Мазыр, недалёка было доўгачаканае свята і на Петрыкаўшчыне. Ганну Палтаран разам з дзяўчатамі-аднагодкамі і крыху старэйшымі — Вольгай Міцура, Ганнай Несцярчук, Таццянай Дыба, Ганнай Фока, Клаўдзіяй Аскерка, Любоўю Дыба, Марыяй Амельчанка, Вольгай Несцярчук і іншымі ўкінулі ў «чорны воран» і павезлі з Конкавіч, з роднага дому. У Навасёлках уціснулі ў свіран, у якога ад даху засталіся толькі латы. Іплі халодныя вясеннія дажджы. Спачатку дазвалялі сустракацца з маці, але калі аднойчы адзін падлетак збег, сустрэчы забаранілі.

— Нас мецілі, як жывёлу, — успамінае Ганна Андрэеўна. — Чырвонай фарбай рабілі рысу на ілбе — такіх везлі ў Германію. Тых, у каго быў намаляваны

крыж, адпраўлялі ў Бабруйск. У хлопца з нашай вёскі Аляксея Кнігі быў агрызак чырвонага алоўка, ён падмаляваў крыжык Васілю Несцярчуку. Той трапіў у Бабруйск і праз месяц быў вызвалены. А мяне адправілі ў Нямеччыну. У канцлагеры каля горада Дахау мы працавалі на заводзе, выразалі нейкія металічныя дэталі. Мне дасталася складаная і цяжкая аперацыя, я не спраўлялася з ёю. Гэта заўважыў майстар-немец. Аднойчы мы ўбачылі ў яго руках малаток, а раней тым жа малатком майстар ударам па галаве забіў хлопчыка, які не спраўляўся з работай. Тое ж пагражала і мне. Ганна Несцярчук, калі немец вяртаўся з цяжкім малатком, паказала па язык і папрасіла паклікаць перакладчыка. Той паслухаў. «Пан, дайце мне гэтую работу, я спраўлюся», — сказала яна, і майстар згадзіўся. Так я была выратавана...

Вызвалілі Ганну Палтаран і яе сяброў па няшчасці амерыканцы.

— Чужая мова, а сустрэлі як родных. Адзін узяў мяне на рукі, глядзіць, плача. Мы ж былі худыя, страшныя, брудныя. Кажуць — едзьце да нас, у Амерыку, бо ў вас вельмі цяжка будзе жыць. Але ніхто з дзяўчат нават не думаў аб гэтым. Пакінулі амерыканскі лагер і пайшлі на ўсход, да сваіх. Падышлі да нейкай вялікай ракі. З катэра спыталі: «Хто такія?» Калі даведаліся, што свае, рускія, прыгналі баржу. Прывезлі ў Пінск, размеркавалі па дзіцячых дамах. Якім смачным здаваўся нам свой хлеб!..

В. В. Кебец

З успамінаў былога вязня канцлагера для непаўналетніх З. Л. Чарнобылец

У 1944 г. гітлераўцы на базе бальніцы ў Петрыкаве адкрылі станцыю па зборы крыві ў насельніцтва. Сярод жыхароў горада добраахвотных донараў не аказалася. Тады фашысты прыступілі да жудаснага злачынства. Красавіцкай раніцай, на досвітку, палявая жандармерыя з бляхамі на грудзях разам са здраднікамі, старастамі-дзесяцідворкамі, служачымі біржы працы ўрываліся ў дамы, дзе былі непаўналетнія дзеці. Забіралі нас і адвозілі ў будынак былога дзіцячага сада па вуліцы К. Маркса.

У вялікім пакоі служачы біржы працы рэгістраваў дзяцей. Затым прыгналі крытыя грузавікі і загадалі нам ісці ў машыны. Ніхто не рухаўся. Фашысты пачалі хапаць нас і кідаць у машыны. Дзеці плакалі, упіраліся, вакол стаяў жудасны енк нашых маці... Нас павезлі на станцыю Канцэвічы, загналі ў двухпакаёвы будынак, абнесены калючым дротам. Там ужо былі дзеці з суседніх вёсак раёна. На наступны дзень каля сотні дзяцей пагрузілі ў таварныя вагоны і павезлі ў Мар'іну Горку Мінскай вобласці. Завялі ў хату, прыстасаваную пад лазню, прымусілі мыцца халоднай вадой. Потым падышлі ваенныя грузавікі, нас павезлі і выгрузілі ў в. Скобраўка Пухавіцкага раёна, абнесенай калючым дротам. Там мы і жылі, калі гэта можна было назваць жыццём, поўным гора і нястачы. Галадалі, хадзілі абадраныя, босыя. Працавалі ў надсобнай нямецкай гаспадарцы. Мясцовыя людзі перакідвалі іншы раз праз калючы дрот хлеб ці бульбу. Аднойчы фельдфебель заўважыў, што Пятро Кебец даставаў хлеб, збіў яго палкай і пасадзіў у пограб.

З Петрыкава ў лагеры знаходзіліся Галіна, Людміла і Мікалай Сухамеры, Алена Грыб, Людміла Белахвост, Мікалай і Пётр Перапечы, Леанід Піскун, Георгій Будовіч, Людміла Дзечка, Барыс Семечка, Зінаіда Кебец, Іван Лапета, Ганна Грыб, Георгій Андрук, Марыя Лапета, Пётр Кебец, Тамара Сергіенка, Яўгенія Міцкевіч, Аляксандр і Еўдакія Рудзько, Галіна Голуб і іншыя — усяго каля 200 дзяцей. У вялікіх хатах у канцы вёскі быў абсталяваны шпіталь для параненых немцаў. У асобнай хаце размяшчалася абсталяванне па зборы крыві ў дзяцей.

У канцы чэрвеня 1944 г. нашы войскі вялі баі за вызваленне раёна. Абстрэльваліся дарогі і вёскі, дзе размяшчалі-

ся немцы. Мясцовыя жыхары пад абстрэлам выводзілі дзяцей з лагера за вёску. Там, у канаве, мы ляжалі да вечара, пакуль не скончыўся бой. Немец заўважыў, калі мы ўцякалі з лагера, пачаў страляць. Куля трапіла ў адзінаццацігадовага Пятра Кебеца...

Доўга дабіраліся з-пад Мінска да Гомеля, потым да Петрыкава. Нарэшце, мы былі дома...

З успамінаў былога непаўналетняга вязня фашысцкага канцлагера Т. П. Несцер

Нас было чацвёра дзяцей, меншай, Марыі, менш чым паўгода. Бацьку ў сакавіку 1941 г. прызвалі ў армію, там яго і застала вайна. Шмат разоў быў паранены, цудам застаўся жывым...

Нашу вёску Беразнякі фашысты спалілі разам з жыхарамі. Тыя, каму цудам удалося выратавацца ад смерці, хаваліся ў лесе. Але карнікі знаходзілі людзей і там. Курані палілі, іх насельнікаў расстрэльвалі або адпраўлялі ў канцлагер у Калцэвічы, які размяшчаўся ў дварэ школы. Трапіла туды і я. Больш дарослыя дзеці падконваліся пад калючы дрот і ўцякалі. Ледзь не ўдалося гэта і мне, але не пашанцавала, у самым канцы лазу мяне заўважылі, вартавы моцна збіў і кінуў назад за дрот. Потым нас пагрузілі на таварны цягнік і павезлі ў Магдэбург, у лагер для непаўналетніх вязняў. Разам са мной былі сяброўкі па няшчасці, дзяўчынкі з нашых месц сёстры Ліда і Юля Булава, Ніна Кандрашонак і іншыя.

Жудаснае жыццё было ў фашысцкіх засценках. Праз кожныя 2—3 тыдні з нас выкачвалі кроў. Амаль не кармілі — поліўка з гнілой бруквы ў кансервавай бляшанцы, скрылік эрзац-хлеба — увесь паёк на суткі. Толькі перад самай здачай крыві крыху падсілкоўвалі, давалі чай з цукрам. Многія дзеці паміралі, найбольш хлопчыкі. Наша наглядчыца ў бараку немка Эльза нават спрабавала нас вучыць нямецкай мове, але ніводнае чужое слова не запомнілася, яна гаворыць адно, а ў думках — другія, родныя словы: Радзіма, маці, Беразнякі...

Звыш двух гадоў пражыла я ў няволі. Яны мне здаліся цэлай вечнасцю. Як я выжыла?.. Аднойчы красавіцкім днём мы пачулі гул бою, данеслася чутка: «Нашы ідуць»... А праз некалькі дзён убачылі чырвонаармейцаў. Адзін з іх падхапіў мяне на рукі, ускінуў высока ўгору, прыціснуў да грудзей, і ў вачах яго былі слёзы...

З успамінаў жыхаркі в. Палессе К. К. Кузьміной

...Чырвоная Армія цясніла ворага з Беларусі. Мы жылі няродка ў лесе, прама пад кустамі, бо немцы часта рабілі аблавы ў вёсцы. З мірнымі жыхарамі карнікі распраўляліся, як з партызанамі: забівалі, бралі ў палон, катавалі.

На ўсё жыццё запомнілася аблава, якая адбылася 13 снежня 1943 г. Ворагі выехалі з Петрыкава, даехалі да Сотніч. Частка карнікаў рушыла на Міхедавічы, адтуль — у лес, а другая праз Сотнічы, Манастыр — на Падозбін. Там зрабілі засаду. Фашысты з сабакамі абкружылі лес, з паўднёвага боку якога было непраходнае балота. Сюды выгналі людзей і пачалі страляць. Шмат там загінула... Сярод іх былі і мая маці, а таксама яе сястра, а мяне немцы забралі з сабой.

Прывезлі мяне разам з іншымі дзецьмі ў Петрыкаў, каб выкачваць кроў. Мы, халодныя і галодныя, чакалі пад дажджом свайго лёсу. Я была, відаць, самая маленькая. Адпаўзла ўбок да дарогі. У гэты час міма ішла Лідзія Церашковіч. Яна ўзяла мяне, прыкрыла вопраткай і прынесла дадому. Разам з маці Домнай Рыгораўнай абагрэлі, накармілі, доўгі час лячылі мяне, хворую. Прыбавілася клопатаў і хваляванняў гэтым добрым людзям. Стала вядома, што маю маці звалі Дуня, што яе забілі немцы. Цяпер у мяне была другая маці...

Мірныя жыхары, асобы, якія садзейнічалі падпольнаму і партызанскаму руху — ахвяры фашысцкага тэрору

БАБУНІЦКІ СЕЛЬСКІ САВЕТ

ВЁСКА БАБУНІЧЫ

ГАЛЯЙЧУК Пётр Андрэевіч (1929 г.), забіты ў лютым 1943 г.

ГЛУШКО Аляксандр Савіч (1911 г.), забіты ў красавіку 1944 г.

ГЛУШКО Несцер Якаўлевіч (1890 г.), забіты ў красавіку 1944 г.

ГЛУШКО Параска Нікіфараўна (1876 г.), забіта ў лютым 1943 г.

ЗАРЭЦКАЯ Бася Гіршаўна (1885 г.), расстраляна ў жніўні 1941 г.

ЗАРЭЦКІ Гершун Гіршавіч (1883 г.), расстраляны ў жніўні 1941 г.

ЗАРЭЦКАЯ Ната (1930 г.), расстраляна ў жніўні 1941 г.

ЗАРЭЦКАЯ Роза Янкелеўна (1884 г.), расстраляна ў жніўні 1941 г.

ЗАРЭЦКАЯ Сара Гіршаўна (1880 г.), расстраляна ў жніўні 1941 г.

ЗАРЭЦКАЯ Сара (1924 г.), расстраляна ў жніўні 1941 г.

ЗАРЭЦКАЯ Сіма.

ЗАРЭЦКІ Хаім (1928 г.), расстраляны ў жніўні 1941 г.

ЗАРЭЦКІ Янкель Гіршавіч (1880 г.), расстраляны ў жніўні 1941 г.

ЛЯШУК Мікалай Цярэнцьевіч (1923 г.), забіты ў маі 1943 г.

НАЛЕЦЬКА Дзям'ян Іванавіч (1912 г.), забіты ў лютым 1943 г.

НАЛЕЦЬКА Ефрасіння Нікіфараўна (1919 г.), забіта ў сакавіку 1944 г.

НАЛЕЦЬКА Іван Дзям'янавіч (1912 г.), забіты ў красавіку 1944 г.

ПАНЦЮК Эдуард Іванавіч (1938 г.), загінуў у сакавіку 1944 г.

ПАЛТАРАН Антаніна Максімаўна (1942 г.), расстраляна ў 1944 г.

ПАЛТАРАН Вера Радзівонаўна (1903 г.), расстраляна ў 1944 г.

ПАЛТАРАН Гапка Максімаўна (1925 г.), загінула ў 1944 г.

ПАЛТАРАН Іван Радзівонавіч (1909 г.), забіты ў красавіку 1944 г.

ПАЛТАРАН Іван Савіч (1870 г.), забіты ў красавіку 1944 г.

ПАЛТАРАН Максім Пракопавіч (1895 г.), партызан 130-й брыгады, загінуў у 1943 г. каля в. Сялюцічы.

ПАЛТАРАН Ніна Максімаўна (1938 г.), расстраляна ў 1944 г.

ПРЫМАК Іван Ільіч (1926 г.), забіты ў маі 1943 г.

ПРЫМАК Маісей Васільевіч (1880 г.), забіты ў красавіку 1944 г.

ПРЫМАК Маісей Максімавіч (1888 г.), забіты ў красавіку 1944 г.

ПРЫМАК (МУЗЫКА) Марыя Сцяпанаўна, расстраляна ў маі 1943 г.

ПРЫМАК Сцяпан Яфімавіч (1880 г.), забіты ў маі 1943 г.

РАЖАЛЮК Валянціна Сямёнаўна (1923 г.), забіта ў сакавіку 1943 г.

СТРАКАЧ Аксенія Паўлаўна (1871 г.), спалена ў сакавіку 1943 г.

СТРАКАЧ Ефрасіння Нікіфараўна, настаўніца, расстраляна ў жніўні 1941 г.

СТРАКАЧ Еўга Ільінічна (1870 г.), спалена ў сакавіку 1943 г.

СТРАЛЬЧЭНЯ Кузьма Ларывонавіч (1904 г.), забіты ў маі 1943 г.

СТРАЛЬЧЭНЯ Мацвей Мікалаевіч (1882 г.), расстраляны ў сакавіку 1944 г.

ТАКУН Аляксей Ільіч (1872 г.), расстраляны ў жніўні 1941 г.

ТАКУН Аляксей Ільіч (1896 г.), расстраляны 15.8.1941 г.

ТАКУН Іван Дзмітрыевіч (1873 г.), расстраляны ў жніўні 1941 г.

ТАКУН Марыя Харытонаўна (1936 г.), спалена ў жніўні 1943 г.

ХОДЗЬКА Людміла Аляксандраўна (1910 г.), забіта ў красавіку 1944 г.

ЦІМАШЭНЯ Ганна Іванаўна (1902 г.), разам з дочкамі Валяй, Галяй, Марыяй і Нінай ва ўзросце ад трох да дзевяці гадоў — спалена ў 1943 г.

ЦФАСМАН Галя (1926 г.), расстраляна ў жніўні 1941.

ЦФАСМАН Давыд (1940 г.), расстраляны ў жніўні 1941 г.

ЦФАСМАН Ёсель Мендзелевіч (1890 г.), забіты ў жніўні 1941 г.

ЦФАСМАН Лея Мендзелеўна (1900 г.), расстраляна ў жніўні 1941 г.

ЦФАСМАН Моўша Янкелевіч (1900 г.), загінуў у жніўні 1941 г.

ЦФАСМАН Ната (1936 г.), расстраляна ў жніўні 1941 г.

ЦФАСМАН Хаім (1931 г.), расстраляны ў жніўні 1941 г.

ШАБАЛТАС Ульяна Іванаўна (1870 г.), спалена ў жніўні 1943 г.

ШКЛЯВЕР Бася (1920 г.), забіта ў жніўні 1941 г.

ШКЛЯВЕР Малка (1920 г.), расстраляна ў жніўні 1941 г.

ШКЛЯВЕР Маня (1928 г.), расстраляна ў жніўні 1941 г.

ШКЛЯВЕР Моталь (1924 г.), расстраляны ў жніўні 1941 г.

ШКЛЯВЕР Рыта (1925 г.), расстраляна ў жніўні 1941 г.

ШКЛЯВЕР Соня (1922 г.), забіта ў жніўні 1941 г.



Абеліск на магіле мірных жыхароў у в. Барычаў

ШКЛЯВЕР Хаім (1931 г.), расстраляны ў 1941 г.

ШКЛЯВЕР Цыпа Хаімаўна (1900 г.), расстраляна ў жніўні 1941 г.

ЯРЫГА Адольф Аляксеевіч (1928 г.), забіты ў красавіку 1944 г.

ЯРЫГА Андрэй Данілавіч (1901 г.), забіты ў маі 1943 г.

ЯРЫГА Мітрафан Васільевіч (1910 г.), забіты ў красавіку 1944 г.

ЯРЫГА Яўгенія Пятроўна (1892 г.), расстраляна ў маі 1943 г.

ВЁСКА БАРЫЧАЎ

НЕКРАШЭВІЧ Васіль Пятровіч (1870 г.), расстраляны ў маі 1943 г.

НЕКРАШЭВІЧ Іван Іванавіч (1902 г.), загінуў 28.8.1941 г. пад Чарнігавам у час эвакуацыі калгаснага статка.

НЕКРАШЭВІЧ Канстанцін Іванавіч (1870 г.), расстраляны ў маі 1943 г.

НЕКРАШЭВІЧ Паўліна Аляксандраўна (1880 г.), расстраляна ў маі 1943 г.

ЦІШКЕВІЧ Марыя Мікалаеўна (1923 г.), закатавана ў сакавіку 1944 г.

ВЁСКА КАСІШЧА

ДУБІК Антон Каршавіч (1898 г.), загінуў у снежні 1943 г.

ПАЛТАРАН Вольга Якаўлеўна (1923 г.), забіта ў красавіку 1944 г.

ПАЛТАРАН Галіна Міхайлаўна (1921 г.), забіта ў красавіку 1944 г.

ПАЛТАРАН Данііла Іванавіч (1890 г.), памёр ад ран у красавіку 1944 г.

ПАЛТАРАН Міхаіл Якаўлевіч (1925 г.), загінуў на катаржнай працы ў Германіі ў 1944 г.

ПАЛТАРАН Надзея Данілаўна (1924 г.), забіта ў сакавіку 1944 г.

ПАЛТАРАН Пелагея Іванаўна (1898 г.), загінула ў красавіку 1944 г.

ПАЛТАРАН Пелагея Міхайлаўна (1923 г.), загінула ў сакавіку 1944 г.

ПАЛТАРАН Пелагея Прохараўна (1924 г.), загінула на катаржнай працы ў Германіі ў 1944 г.

ПАЛТАРАН Прохар Мікалаевіч (1899 г.), памёр ад ран у сакавіку 1944 г.

ПАЛТАРАН Прохар Рыгоравіч (1890 г.), забіты ў красавіку 1944 г.

ПАЛТАРАН Рыгор Прохаравіч (1898 г.), расстраляны ў красавіку 1944 г.

ПАЛТАРАН Хадося Ільінічна (1918 г.), забіта ў красавіку 1944 г.

ВЁСКА МІХЕДАВІЧЫ

АКУЛІЧ Алесь Апуфрыевіч (1926 г.), загінуў у 1944 г.

АКУЛІЧ Мікалай Андрэевіч (1926 г.), забіты ў красавіку 1944 г.

БАРДЫГА Аляксандр Андрэевіч (1915 г.), памёр у Германіі ў маі 1945 г.

БАРКОЎСКІ Альбін Фёдаравіч (1910 г.), інвалід, забіты ў красавіку 1944 г.

БЕЛАСТОЦКІ Вячаслаў Антонавіч (1926 г.), загінуў у 1944 г.

БУЛАВА Ігнат Міхайлавіч (1906 г.), забіты ў красавіку 1944 г.

ВАНЕЎКА Канстанцін Міхайлавіч (1922 г.), інвалід, забіты ў красавіку 1944 г.

ВАНЕЎКА Міхаіл Аляксеевіч (1890 г.), загінуў у красавіку 1944 г.

ВАНЕЎКА Праскоўя Ігнатаўна (1900 г.), падарвалася на міне ў чэрвені 1944 г.

ВЕРАС Ганна Міхайлаўна (1914 г.), разам з дочкамі Галяй, Кацяй, Лепай і Нінай ва ўзросце ад паўтара да сямі гадоў — расстраляна ў лютым 1943 г.

ВЕРАС Іван Іванавіч (1922 г.), загінуў у Германіі ў 1944 г.

ВЕРАС Іван Канстанцінавіч (1891 г.), расстраляны ў лютым 1943.

ВЕРАС Канстанцін Іванавіч (1930 г.), забіты ў красавіку 1944 г.

ВЕРАС Лукер'я Аліфераўна (1893 г.), расстраляна ў лютым 1943 г.

ВЕРАС Мікалай Іванавіч (1928 г.), загінуў у Германіі ў 1944.

ГАНЦЭВІЧ Васіль Якаўлевіч (1904 г.), загінуў у 1944 г.

ГАНЦЭВІЧ Якаў Міхеевіч (1861 г.), забіты ў студзені 1944 г.

ГАНЦЭВІЧ Яўмен Маісеевіч (1910 г.), загінуў на катаржнай працы ў Германіі ў 1944 г.

ГЛУШКО Ганна Сямёнаўна (1908 г.), расстраляна 16.8.1941 г. за дапамогу чырвонаармейцам.

ГЛУШКО Данііл Данілавіч (1902 г.), забіты ў красавіку 1944 г.

ГЛУШКО Іван Аляксеевіч (1916 г.), загінуў на катаржнай працы ў Германіі ў 1944 г.

ГЛУШКО Канстанцін Міхайлавіч (1909 г.), забіты ў сакавіку 1944 г.

ГЛУШКО Макар Арцёмавіч (1900 г.), закатаваны ў красавіку 1944 г.

ГЛУШКО Сяргей Пракопавіч (1890 г.), забіты ў сакавіку 1944 г.

ГЛУШКО Улас Нікіфаравіч (1877 г.), загінуў у сакавіку 1944 г.

ГЛУШКО Якаў Маісеевіч (1870 г.), загінуў у красавіку 1944 г.

КАЛЕСНІКАЎ Мікалай Іванавіч (1920 г.), закатаваны ў красавіку 1944 г.

КНІГА Міна Трафімавіч (1864 г.), загінуў у красавіку 1944 г.

КНІГА Праскоўя Данілаўна (1869 г.), забіта ў красавіку 1944 г.

КУДРАВЕЦ Сямён Іванавіч (1896 г.), закатаваны ў красавіку 1944 г.

МАЗУРКЕВІЧ Міхаіл Паўлавіч (1900 г.), закатаваны ў 1944 г. у канцлагеры ў Азарычах.

МІРЭВІЧ Лідзія Анісімаўна (1918 г.), загінула ў красавіку 1944 г.

НАЙДЗЁН Агаша Іванаўна (1874 г.), забіта ў студзені 1944 г.

НАЙДЗЁН Аляксей Ціхонавіч (1905 г.), загінуў у красавіку 1944 г.

НАЙДЗЁН Ананас Ігнатавіч (1870 г.), загінуў у красавіку 1944 г.

НАЙДЗЁН Дзмітрый Мікалаевіч (1882 г.), загінуў у сакавіку 1944 г.

НАЙДЗЁН Мяісей Фёдаравіч (1899 г.), загінуў у студзені 1944 г.

НАЙДЗЁН Макар Апанасавіч (1914 г.), закатаваны ў красавіку 1944 г.

НАЙДЗЁН Міна Ігнатавіч (1898 г.), загінуў у красавіку 1944 г.

НАЙДЗЁН Павел Данілавіч (1883 г.), загінуў у чэрвені 1944 г.

НАЙДЗЁН Уладзімір Сцяпанавіч (1932 г.), падарваўся на міне ў лістападзе 1944 г.

НАЛЕЦЬКА Арцём Фёдаравіч (1882 г.), забіты ў студзені 1943 г.

НАЛЕЦЬКА Лукаш Фёдаравіч (1892 г.), забіты ў жніўні 1943 г.

НАЛЕЦЬКА Сямён Арцёмавіч (1904 г.), загінуў у красавіку 1944 г.

РОС Аўдоцця Іванаўна (1896 г.), забіта ў красавіку 1944 г.

СОКАЛ Аляксандр Арцёмавіч (1896 г.), закатаваны ў красавіку 1944 г.

СОКАЛ Аляксандр Платонавіч (1893 г.), загінуў у чэрвені 1944 г.

СОКАЛ Аляксандр Пятровіч (1883 г.), забіты ў лютым 1944 г.

СОКАЛ Ганна (1903 г.), загінула ў чэрвені 1944 г.

СОКАЛ Ева Фёдараўна (1920 г.), загінула ў чэрвені 1944 г.

СОКАЛ ІванАнуфрыевіч (1926 г.), забіты ў красавіку 1944 г.

СОКАЛ Кацярына Рыгораўна (1872 г.), забіта ў студзені 1944 г.

СОКАЛ Марыя Міхайлаўна (1893 г.), забіта ў студзені 1944 г.

СОКАЛ Мікалай Несцеравіч (1924 г.), забіты ў лютым 1944 г.

СОКАЛ Мікалай Андрэевіч (1883 г.), загінуў у студзені 1944 г.

СОКАЛ Міхаіл Арцёмавіч (1893 г.), забіты ў лютым 1944 г.

СОКАЛ Міхаіл Міхайлавіч (1920 г.), забіты ў красавіку 1944 г.

СОКАЛ Наталля Рыгораўна (1918 г.), забіта ў студзені 1944 г.

СОКАЛ Павел Фёдаравіч (1915 г.), забіты ў лютым 1944 г.

СОКАЛ Сыклета Мікалаеўна (1892 г.), расстраляна ў студзені 1944 г.

СОКАЛ Сямён Рыгоравіч (1913 г.), забіты ў студзені 1944 г.

СОКАЛ Яўгенія Арыёнаўна (1909 г.), забіта ў студзені 1944 г.

СТАНКЕВІЧ Нікіфар Дзям'янавіч (1915 г.), інвалід, забіты ў студзені 1944 г.

СТАНКЕВІЧ Цёпр Міхайлавіч (1909 г.), забіты ў красавіку 1944 г.

СТАНКЕВІЧ Рыгор Фадзеевіч (1882 г.), расстраляны ў 1941 г. за дапамогу чырвонаармейцам.

ТАРАСЕВІЧ Марыя Кандрацьеўна (1912 г.), забіта ў красавіку 1944 г.

ШАМРЫЛА Аляксандр Пятровіч (1941 г.), загінуў у красавіку 1944 г.

ШАМРЫЛА Антаніна Пятроўна (1925 г.), забіта ў красавіку 1944 г.

ШАМРЫЛА Аркадзь Якаўлевіч (1928 г.), закатаваны ў красавіку 1944 г.

ШАМРЫЛА Васіль Аляксеевіч (1919 г.), закатаваны ў красавіку 1944 г.

ШАМРЫЛА Еўдакія Паўлаўна (1926 г.), забіта ў красавіку 1944 г.

ШАМРЫЛА Пётр Якаўлевіч (1926 г.), закатаваны ў красавіку 1944 г.

ШАМРЫЛА Якаў Аляксеевіч (1904 г.), загінуў ў красавіку 1944 г.

ШУМСКІ Людвіг Люцыянавіч (1905 г.), закатаваны ў красавіку 1944 г.

ШУМСКІ Павел Люцыянавіч (1903 г.), расстраляны ў красавіку 1944 г.

ЯНОВІЧ Валянціна Антонаўна (1910 г.), загінула ў красавіку 1944 г.

ЯСІНСКАЯ Настасся Іванаўна (1921 г.), забіта ў красавіку 1944 г.

ЯСІХА Ганна (1890 г.), забіта ў студзені 1943 г.

ВЁСКА ПАЛОЗБІН

ДАРАГУН Гаўрыла Іванавіч (1870 г.), забіты ў красавіку 1943 г.
НАЛЕЦЬКА Іван Васільевіч (1927 г.), расстраляны ў красавіку 1943 г.
НАЛЕЦЬКА Міхаіл Васільевіч (1928 г.), забіты ў красавіку 1943 г.
ПАЛТАРАН Аляксей Ларыёнавіч (1896 г.), загінуў у красавіку 1943 г.
СТРАКАЧ Еўдакія Ільінічна (1885 г.), забіта ў красавіку 1943 г.
СТРАЛЬЧЭНЯ Галіна Фёдараўна (1928 г.), забіта ў красавіку 1944 г.
СУМАР Любоў Ігнатаўна (1936 г.), расстраляна ў сакавіку 1943 г.
СЫЦЬКА Юля Рыгораўна (1929 г.), забіта ў красавіку 1943 г.
ШАБАЛТАС Агапа Аляксееўна (1876 г.), забіта ў красавіку 1943 г.
ШАБАЛТАС Агапа Рыгораўна (1880 г.), забіта ў красавіку 1943 г.
ШАБАЛТАС Апанас Сцяпанавіч (1894 г.), расстраляны ў красавіку 1943 г.
ШАБАЛТАС Іван Канстанцінавіч (1865 г.), расстраляны ў красавіку 1943 г.
ШАБАЛТАС Канстанцін Нікіфаравіч (1869 г.), расстраляны ў красавіку 1943 г.
ШАБАЛТАС Мікалай Пятровіч (1894 г.), расстраляны ў красавіку 1943 г.
ШАБАЛТАС Таццяна Мікалаеўна, расстраляна ў красавіку 1943 г.

ВЁСКА ПАЛЕССЕ

ГЛУШКО Еўдакія Фёдараўна (1922 г.), забіта ў красавіку 1944 г.
ГЛУШКО Таццяна Міхайлаўна (1925 г.), загінула ў красавіку 1944 г.
НАЛЕЦЬКА Трафім Захаравіч (1895 г.), забіты ў красавіку 1944 г.
ПАНЦЮК Цімох Іванавіч (1896 г.), забіты ў красавіку 1944 г.
ПАЛТАРАН Аксенцій Ільіч (1896 г.), расстраляны ў красавіку 1944 г.
ПАЛТАРАН Акуліна Сцяпанаўна (1870 г.), забіта ў красавіку 1944 г.
ПАЛТАРАН Антон Мікалаевіч (1871 г.), забіты ў красавіку 1944 г.
СУМАР Ганна Барысаўна (1865 г.), забіта ў красавіку 1944 г.
ТАКУН Ева Ніканораўна (1926 г.), забіта ў красавіку 1944 г.
ТАКУН Мікалай Нікіфаравіч (1884 г.), забіты ў красавіку 1944 г.
ТАКУН Ніканор Нікаторавіч (1894 г.), загінуў у красавіку 1944 г.
ШАБАЛТАС Ганна Рыгораўна (1868 г.), забіта ў красавіку 1944 г.
ШАБАЛТАС Марыя Іванаўна (1905 г.), забіта ў красавіку 1944 г.
ЯРЫГА Барыс Патапавіч (1899 г.), забіты ў красавіку 1944 г.
ЯРЫГА Еўдакія Пятроўна (1894 г.), расстраляна ў красавіку 1944 г.

ВЁСКА СОТНІЧЫ

БЫКОЎСКАЯ Анастасія Пятроўна (1905 г.), расстраляна ў красавіку 1943 г.
ДУБІК Агапа Савельеўна (1895 г.), расстраляна ў красавіку 1943 г.
ЗУБАР Ілья Іосіфавіч (1901 г.), расстраляны ў красавіку 1943 г.
КЛЯЎЦОЎ Аляксей Рыгоравіч (1940 г.), расстраляны ў красавіку 1943 г.
КЛЯЎЦОЎ Васіль Андрэевіч (1867 г.), забіты ў красавіку 1943 г.
КЛЯЎЦОЎ Віктар Рыгоравіч (1938 г.), загінуў у красавіку 1943 г.
КЛЯЎЦОЎ Вячаслаў Рыгоравіч (1938 г.), забіты ў красавіку 1943 г.
КЛЯЎЦОЎ Максім Андрэевіч (1863 г.), расстраляны ў красавіку 1943 г.
КЛЯЎЦОЎ Рыгор Васільевіч (1907 г.), расстраляны ў красавіку 1943 г.
КЛЯЎЦОВА Ефрасіння Аляксееўна (1909 г.), расстраляна ў красавіку 1943 г.
ПАЛТАРАН Алена Якаўлеўна (1898 г.), загінула ў красавіку 1943 г.
ПАЛТАРАН Анастасія Данілаўна (1922 г.), загінула ў красавіку 1943 г.
ПАЛТАРАН Вольга Якаўлеўна (1923 г.), расстраляна ў красавіку 1943 г.
ПАЛТАРАН Галіна Міхайлаўна (1923 г.), расстраляна ў красавіку 1943 г.
ПАЛТАРАН Даніла Іванавіч (1890 г.), расстраляны ў красавіку 1943 г.
ПАЛТАРАН Дзмітрый Андрэевіч (1870 г.), загінуў у снежні 1942 г.
ПАЛТАРАН Іван Данілавіч (1859 г.), расстраляны ў красавіку 1943 г.
ПАЛТАРАН Паліна Іванаўна (1898 г.), расстраляна ў красавіку 1943 г.
ПАЛТАРАН Параска Іванаўна (1859 г.), расстраляна ў красавіку 1943 г.
ПАЛТАРАН Прохар Рыгоравіч (1878 г.), расстраляны ў красавіку 1943 г.
ПАЛТАРАН Соф'я Андрэеўна (1871 г.), расстраляна ў красавіку 1943 г.
ПАЛТАРАН Сцепаніда Малафееўна (1911 г.), расстраляна ў красавіку 1943 г.
СЫЦЬКА Ганна Іосіфаўна (1903 г.), расстраляна ў красавіку 1943 г.

ГАЛУБІЦКІ СЕЛЬСКІ САВЕТ

ВЁСКА ВЫШАЛАЎ

Расстраляны ў чэрвені 1943 г.

ДАМАСЕВІЧ Аляксандр Іванавіч (1932 г.)
ДАМАСЕВІЧ Еўдакія Іванаўна (1937 г.)
ДАМАСЕВІЧ Марыя Іванаўна (1937 г.)
ДАМАСЕВІЧ Сяргей Іванавіч (1937 г.)

ДАМАСЕВІЧ Уладзімір Іванавіч (1931 г.)
КУРЛОВІЧ Ганна Міхайлаўна (1922 г.)
КУРЛОВІЧ Зоня Сцяпанаўна (1907 г.)
КУРЛОВІЧ Марта Сцяпанаўна (1926 г.)
КУРЛОВІЧ Надзея Сцяпанаўна (1927 г.)
КУРЛОВІЧ Сцяпан Якаўлевіч (1887 г.), разам з жонкай і дзецьмі расстраляны ў Петрыкаве за сувязь з партызанамі.

ВЁСКА ГАЛУБІЦА

ЖУКАВЕЦ Герус Канстанцінавіч (1927 г.), расстраляны ў маі 1944 г. каля в. Ільіч.
МАЦКЕВІЧ Агапа Цімафееўна (1915 г.), расстраляна ў маі 1944 г. у Петрыкаве.
МІХАЛЕВІЧ Яўген Фёдаравіч (1912 г.), расстраляны ў маі 1944 г. у Петрыкаве.
ПАШУК Аксіння Пятроўна (1900 г.), расстраляна ў 1943 г. за сувязь з партызанамі.
ПАШУК Клаўдзія Мікалаеўна (1922 г.), расстраляна 26.3.1944 г. каля в. Судзібар.
ПАШУК Лаўрэн Рыгоравіч (1898 г.), расстраляны ў 1943 г.
ПАШУК Мітрафан Фёдаравіч (1920 г.), расстраляны ў маі 1943 г. у Петрыкаве.
ПАШУК Пётр Лаўрэнцьевіч (1927 г.), загінуў у чэрвені 1944 г.
ПАШУК Пётр Флёравіч (1923 г.), трактарыст Мулярацкай МТС, расстраляны ў красавіку 1943 г. у Петрыкаве за сувязь з партызанамі.
ПАШУК Фёдар Іванавіч (1885 г.), расстраляны ў 1943 г.
ПАШУК Фёдар Рыгоравіч (1927 г.), расстраляны ў маі 1944 г. у Петрыкаве.
ПАШУК Яфім Фёдаравіч (1890 г.), загінуў у 1943 г.
ЦАРУК Антон Пятровіч (1917 г.), расстраляны ў маі 1944 г. у в. Снядзін.

ВЁСКА ТУРОК

ДАМАСЕВІЧ Фёдар С. (1930 г.), расстраляны ў 1942 г.
ЖУКАВЕЦ Сідар Яўстратавіч (1873 г.), расстраляны ў 1943 г.
ЖУКАВЕЦ Фядос Пракопавіч (1910 г.), расстраляны ў студзені 1943 г. у Петрыкаве.
КУРЧЫЧ Кузьма Мікласевіч (1915 г.), загінуў у ліпені 1944 г. у Брэсцкай вобл.
ЮРКАВЕЦ Венядзікт Дамітрыевіч (1897 г.), расстраляны ў 1943 г.

ГРАБАЎСКІ СЕЛЬСКІ САВЕТ

ВЁСКА БЯРОЗАЎКА

Расстраляны ў снежні 1943 і ў лютым 1944 г.

АСІПЕНКА Трафім Прохаравіч (1882 г.)
ГОЛАС Максім Дарафеевіч (1906 г.)
КОЗЕЛ Іван Прохаравіч (1891 г.)
КЕБЕЦ Маланья Сцяпанаўна (1900 г.)
КЕБЕЦ Надзея Барысаўна (1909 г.)
КЕБЕЦ Ніна Максімаўна (1938 г.)
КІЛБАС Агрыпіна Мінаўна (1902 г.)
КІЛБАС Дамітрый Іосіфавіч (1903 г.)
КІЛБАС Іосіф Лаўрэнцьевіч (1870 г.)
КІЛБАС Сяргей Іосіфавіч (1900 г.)
КОТ Андрэй Карпавіч (1866 г.)
КОТ Вольга Барысаўна (1923 г.)
ПАЦЯРАЙЛА Аляксандра Адамаўна (1880 г.)

ВЁСКА ГРАБАЎ

АКСЁНЧЫК Мітрафан (1880 г.)
АКСЁНЧЫК Пётр Мітрафанавіч (1914 г.)
АКСЁНЧЫК Рыгор Трафімавіч (1900 г.)
БЛІНЕЦ Якуб Дам'янавіч (1890 г.)
ГОЛАС Дзмітрый Фёдаравіч (1896 г.)
ГОЛАС Фёдар Сямёнавіч (1876 г.)
ГРЫНЬКО Аляксандр Іосіфавіч (1924 г.)
ГРЫНЬКО Ганна Апанасаўна (1908 г.)
ГРЫНЬКО Іван (1900 г.)
ГРЫНЬКО Ігнат Паўлавіч (1876 г.)
ГРЫНЬКО Іван Фёдаравіч (1884 г.)
ГРЫНЬКО Піліп Цімафеевіч (1899 г.)



Помнік загінуўшым мірным жыхарам у в. Вялікія Сяліцічы

ГУБАР Анастасія Іванаўна (1886 г.)
ГУБАР Барыс Яраслававіч (1913 г.)
ГУБАР Ганна Адамаўна (1880 г.)
ГУБАР Іван Паўлавіч (1876 г.)
ГУБАР Марта Е. (1876 г.)
ГУБАР Марыя Іванаўна (1935 г.)
ГУБАР Мікалай Мікалаевіч (1929 г.)
ГУБАР Мікалай Яраслававіч (1921 г.)
ГУБАР Ніна Іванаўна (1938 г.)
ГУБАР Паўліна Максімаўна (1915 г.)
ГУБАР Пётр Акімавіч (1886 г.)
ГУБАР Раман Мінавіч (1901 г.)
ГУБАР Яраслаў Фёдаравіч (1876 г.)
ДЗЯГЦЯР Варвара Міхайлаўна (1909 г.)
ДЗЯГЦЯР Пелагея Пятроўна (1908 г.)
ДЗЯГЦЯР Уладзімір Нікіфаравіч (1938 г.)
КЕБЕЦ Герасім Васільевіч (1876 г.)
КЕБЕЦ Іван Васільевіч (1926 г.)
КЕБЕЦ Міхаіл Васільевіч (1924 г.)
КЕБЕЦ Фядора Пракопаўна (1890 г.)
КІЛБАС Афанасій Сцяпанавіч (1902 г.)
КІЛБАС Ганна Апанасаўна (1921 г.)
КІЛБАС Кацярына Апанасаўна (1926 г.)
КІЛБАС Надзея Апанасаўна (1919 г.)
КІЛБАС Павел Рыгоравіч (1892 г.)
КОЗЕЛ Ціна Максімаўна (1915 г.)
КРУЧОК Пелагея (1880 г.)
МАСКАЛЬЧУК Марыя (1886 г.)
НАВІЧЭНКА Лукер'я (1903 г.)
НАВІЧЭНКА Матрона Цярэнцьеўна (1876 г.)
НАВІЧЭНКА Мацвей Іванавіч (1895 г.)
НАВІЧЭНКА Мікалай Мацвеевіч (1927 г.)
НАВІЧЭНКА Пелагея Васільеўна (1874 г.)
СОКАЛ Фядос Фёдаравіч (1900 г.)
ЧЫЖЫК Васіль Афанасьевіч (1906 г.)
ЧЫЖЫК Мікалай Яфімавіч (1928 г.)
ШАРУБА Міхаіл Іосіфавіч (1927 г.)
ЯВОРСКАЯ (1901 г.)
ЯВОРСКІ Міхаіл Андрэевіч (1912 г.)

ВЁСКА ВЯЛІКІЯ СЯЛЮЦІЧЫ

АКУНЕЦ Агаф'я Яўменаўна
АКУНЕЦ Адам Іванавіч
АКУНЕЦ Арына
АКУНЕЦ Анастасія Іосіфаўна
АКУНЕЦ Арына
АКУНЕЦ Аўдоцця
АКУНЕЦ Васіль
АКУНЕЦ Іван Макаравіч
АКУНЕЦ Іван Мікалаевіч
АКУНЕЦ Іван Фёдаравіч
АКУНЕЦ Кацярына
АКУНЕЦ Макар
БАРАВІК Кацярына Іванаўна
БАРАВІК Марыя Сцяпанаўна
БАРАН Марыя

ТРАГЕДЫЯ ВЯЛІКІХ СЯЛЮЦІЧ

На ўскраіне в. Вялікія Сялюцічы ўзведзены помнік ахвярам фашызму. У святочныя дні вяскоўцы ўскладваюць тут кветкі. На гатым месцы 18 лістапада 1942 г. фашысцкія каты спалілі жывымі 364 чалавекі... Спалілі і вёску. 220 хат было ў вёсцы да вайны, уцалела каля дваццаці. Толькі некалькі жыхароў, якія ў той дзень не былі дома, цудам засталіся ў жывых — Е. К. Горбаль, А. С. Барысава, І. Р. Барысаў, В. Ц. Какора.

Зіма ў 1942 г. прыйшла рана. У пачатку лістапада моцны мароз скаваў зямлю, выпаў невялікі снег. Ноччу на 17 лістапада на станцыі Капцэвічы выгрузіўся вялікі нямецкі карны атрад. Да раніцы ён акружыў Вялікія Сялюцічы.

Жыхары заўважылі немцаў і пачалі перабягаць да лесу. Але шлях быў перакрыты, кулямётныя і аўтаматныя чэргі скасілі каго на агародах, каго ўжо каля самага лесу. Астатнія кінуліся назад.

Карнікі ўварваліся ў вёску. Жаночае галашэнне, дзіцячы крык напоўнілі вакольцу, стаяў жудасны лямант... Потым усё нібы сціхла, людзі хаваліся ў пагрэбах, калодзежах, у загадзя выкапаных зямлянках. Але паратунку не было, іх знаходзілі, выцягвалі і сганялі ўсіх у крайнія хаты. Многія былі босыя, голыя. Тых, хто марудзіў, спрабаваў бегчы, расстрэльвалі на месцы. Потым наступіла самае жудаснае... Фашысты аблілі газай хаты з людзьмі. Чорныя слупы дыму, праз якія ўзвівалася яркае полымя, узвіліся ў зімовае неба...

Калі дым напоўніў хату, Івану Рыгоравічу Барысаву ўдалося выбрацца з пад трупаў. Ён мацней прыціснуў да сябе дачок і напоўз да выхаду. Жонка засталася нежывой на парозе роднай хаты. З вуліцы страчылі кулямёты, кулі ўпіваліся ў сцены і столь, у жывых і забітых. Душыў едкі дым, надалі ў нерадсмяротных пакутах людзі. Іван Рыгоравіч выпіхнуў праз акно малодшую дачку, затым старэйшую, а потым вываліўся сам... Тут яго і знайшлі на наступны дзень партызаны — параненага, з абгарэлымі нагамі. Недалёка ляжалі абвугленыя трупы дачок...

Усюды нежывыя, знявечаныя людзі, крывавыя плямы на брудным снезе. А вось калодзеж. У калодзежы хаваліся дзяўчаты, фашысты знайшлі іх і закідалі гранатамі. На частаколіне застыла на марозе голае дзіця. Тут жа, ля веснічак, ляжала акрываўленая маладая жанчына... Забітых знаходзілі не толькі на папялішчах, але і на агародах, на ўзлессі.

Успамінае Іван Рыгоравіч Барысаў

Да поўдня ўсе людзі былі сагнаны на ўскраіну вёскі. Карнікі падзялілі натоўп на дзве часткі. Адну загналі ў першую хату, другую — у суседнюю. Я аказаўся ў першай. Трымаючы за рукі дачок Марыську і Вольку, праціснуўся да глухой сцяны, далей ад вокнаў і дзвярэй. У хаце было душна і смуродна, стаяў несціхаючы плач, стогны, енк... А людзей усё дабаўлялася.

Раптам праз дзверы і вокны застрачылі аўтаматы. Падняўся страшэнны крык. Людзі асядалі, падалі мёртвыя, смяротна параненыя і яшчэ жывыя. Я адчуў, што рука Марыські аслаблена ў маёй руцэ і сама яна пачала апускацца, валіцца на нечую спіну. Зразумеў, што дачушка забіта. «Падаць, прыкінуцца мёртвым», — мільганула думка. І я паваліўся на Вольку, прыкрыў яе сабою. Заўважыў яшчэ, што паміж трупаў сядзеў хлопчык, сынок майго суседа. Праз яго лоб і скроні цяклі струменьчыкі крыві, яны буйнымі кроплямі зрываліся з падбародка. Адну руку хлопчык трымаў на галаве, другою тузаў забітага бацьку:

— Татка, устань! У мяне кроў на галаве... — І акрываўленым тварам ён упаў на бацькаў труп.

Паверх забітых людзей паліцаі кінулі некалькі бярэмкаў саломы, хату аблілі бензінам, падпалілі і адышлі. Параненыя і жывыя, што прыкінуліся мёртвымі, адчулі дым і агонь, пачалі выбірацца з-пад трупаў і паўзці да вокнаў. Іх было чалавек трынаць. Я падхапіў Вольку і Марыську і таксама шыпнуўся каля акна. Высадзіў дачок, выскачыў сам. Вольку каля акна не ўбачыў. Яе адштурхнулі далей тыя, што выскачылі раней. Кінуўся праз плот і ўпаў, прыкінуўся нежывым. Праз шчыліны плота ўбачыў, як нейкі мужчына, увесь у крыві, стаяў пасярод двара і крычаў:

— Бандыты! Душагубы!..

Хто быў гэты чалавек — не распазнаў. Усё змяшалася ў маёй галаве. А паліцаі і немцы пачулі крык, падбеглі і перастралялі ўсіх, хто быў на дварэ, накідалі пад палаючую хату. Два немцы падхапілі Вольку за рукі і ногі, разгойдалі і кінулі ў шугаючае полымем акно. Калі на дварэ нікога не аказалася з прыкметамі жыцця, карнікі адышлі.

Я ляжаў каля прызбы, нада мною гарэла страха хаты. Трываць болей было нельга, я пачаў адпаўзаць далей і траціў у лужыну. Прагна наглытаўся брудной, слізкай вады. Замачыў адзенне. Але і тут было вельмі горача. Папоўз яшчэ далей, да хлява. Павольна падняўся, увайшоў у хлеў, прыгуліўся да сцяны. На шчасце, вылюдкі мяне не заўважылі.

Перад захадам сонца карнікі пакінулі дагараючую вёску. Калі крыху сцямнела, я выйшаў з хлява. Хістаючыся, як п'яны, ступіў некалькі крокаў і паваліўся каля вогнішча.

— Дачушкі мае, родныя! — клікаў я і плакаў, біўся галавою аб зямлю і праклінаў фашыстаў.

Ад знямогі, ад усяго перажытага страціў прытомнасць. Ачнуўся на досвітку. Пачуў жудасны крык і плач людзей. Гэта сабраліся тыя, каму ўдалося схавацца ад карнікаў, уцалець. Яны разграбалі вогнішча, шукалі абгарэлыя трупы родных, аплаквалі сваё гора...

З успамінаў В. Ц. Какоры

...Немцы ішлі да нас так — адна партыя з Кашэвіч, а другая — вунь з таго канца. А мы на вуліцы былі. На вуліцы нас і набралі, пагналі вунь туды, у канец сяла. І там стаяў такі на калёсцах... Я не ведаю, што гэта. Мы думалі, што нас будуць расстрэльваць. А яны — за нас, групамі заганялі ў сараі, у хаты. Я папала ў другую групу. Адна я была і са мною залвіца мая. Дзеўка. Дык яе ў першую групу загналі, паранілі ў хаце, яна выпаўзла і ў калодзеж упала. А можа, яе ўкінулі туды? Я не ведаю. А я ў сарай папала, а потым Павел адбіў дзверы і мы ўцяклі. Гарэлі ўсе і сарай той гарэў. Сталі ўцякаць, а яны нас давай біць. Мы шасцёх уцякалі: Лукашэвічыха старая — Сяргеева маці, Веры Такалінай маці разам са мной уцякала з сарая, цётка Дар'я ўцякала... Тых пабілі, а мы ўтрох засталіся. Я за такую во копачку забегла і села. Шаптала тая копачка — так страляліся па ёй. І я засталася жывая. Я з дваццатага года сама, а дзеці мае былі тады ў лесе, двое дзяцей было ў мяне. Не разумела я яшчэ, думала: хаты ў нас харошыя, новыя, дык буду прасіць, каб яны іх не палілі. Бо пагаворвалі, што паліць будуць, але ж ніхто не думаў, што людзей будуць паліць ды расстрэльваць.

Як я падняла з-за капы сваю галаву, дык яны страляліся, але я пабегла...

А. Адамовіч, Я. Брыль, У. Калеснік
«Я з вогненнай вёскі».

БАРЫСАВА Вольга Іванаўна
БАРЫСАВА Еўдакія
БАРЫСАВА Марыя Іванаўна
БАРЫСАВА Марыя Пятроўна
БАРЫСАВА Марыя
БАРЫСАЎ Мікалай Рыгоравіч
БАРЫСАЎ Мікалай
БАРЫСАВА Пелагея
БАРЫСАВА Праскоўʼя
БАРЫСАЎ Раман
БАРЫСАВА Тэкля Пятроўна
ВОЛКАВА Агафʼя
ВОЛКАВА Ганна
ВОЛКАВА Ганна

ВОЛКАВА Лізавета
ВОЛКАВА Марына
ВОЛКАВА Усціння
ВОЛКАЎ Адам
ВОЛКАЎ Георгій
ВОЛКАЎ Іван Іванавіч
ВОЛКАЎ Іван
ВОЛКАЎ Рыгор
ВОЛКАЎ Уладзімір
ГАРОШКА Фёкла
ГОЛАС Вольга
ГОЛАС Марыя
ГОЛАС Наталля
ГОРБАЛЬ Ганна Іванаўна
ГОРБАЛЬ Ганна
ГОРБАЛЬ Данм'ян Іванавіч
ГОРБАЛЬ Людзміна Іванаўна і двое дзяцей
ГОРБАЛЬ Марыя Іванаўна
ГОРБАЛЬ Марыя
ГОРБАЛЬ Матруна
ГОРБАЛЬ Наталля Рыгораўна
ГОРБАЛЬ Сямён Якаўлевіч
ГОРБАЛЬ Таццяна Сямёнаўна
ДАРАГУН Аўдоцця Іванаўна
ДАРАГУН Агата Іванаўна
ДАРАГУН Аўроння
ДАРАГУН Вольга Гаўрылаўна
ДАРАГУН Еўдакія і трое яе дзяцей
ДАРАГУН Іван Захаравіч
ДАРАГУН Марыя
ДАРАГУН Міхалай Кузьміч
ДАРАГУН Сцяпан Іванавіч
ДАРАГУН Хрысціна
ЖОГАЛЬ Анастасія
ЖОГАЛЬ Аўдоцця
ЖОГАЛЬ Лідзія Іосіфаўна
ЖОГАЛЬ Паліна Паўлаўна
КАКОРА Акуліна Сцяпанаўна
КАКОРА Акуліна
КАКОРА Даніла
КАКОРА Іван
КАКОРА Кацярына Пятроўна
КАКОРА Максім
КАКОРА Марыя
КАКОРА Матруна Цімафееўна з дзіцем
КАКОРА Матруна
КАЛІНА Ганна Сідараўна
КАЛІНА Іван Рыгоравіч
КАСЦЮКЕВІЧ Анастасія Канстанцінаўна
КАСЦЮКЕВІЧ Ганна Ігнатаўна
КАСЦЮКЕВІЧ Зінаіда
КУПРАЦЭВІЧ Андрэй
КУПРАЦЭВІЧ Пелагея
КУПРАЦЭВІЧ Пелагея Іванаўна
КУРКО Анастасія з дзіцем
КУРКО Аўдоцця
КУРКО Гардзей
КУРКО Віктар
КУРКО Ефрасіння
КУРКО Кацярына
КУРКО Марыя Андрэеўна
КУРКО Праскоўя і двое яе дзяцей
КУРКО Сцепаніда
ЛУКАШЭВІЧ Сцепаніда
МАШУК Аксіння Агееўна
МАШУК Іван
МАШУК Лідзія Іванаўна
НАСЕКА Аляксандр
НАСЕКА Ганна
НАСЕКА Гаўрыл Іванавіч
НАСЕКА Аляксандр Яфрэмавіч
НАСЕКА Анастасія Аляксееўна
НАСЕКА Аўдоцця Аляксееўна
НАСЕКА Валянціна Аляксееўна
НАСЕКА Ефрасіння Антонаўна
НАСЕКА Іван Аляксеевіч
НАСЕКА Кацярына Маісееўна
НАСЕКА Ксенія Міхайлаўна
НАСЕКА Марыя Маісееўна
НАСЕКА Матруна Пракопаўна
НАСЕКА Мікалай
НАСЕКА Таццяна
НАСЕКА Таццяна і двое яе дзяцей
ШНЧУК Міхаіл
ШНЧУК Тэкля
ШНЧУК Фядора
ШНЧУК Цімафей
РАСАДА Рыгор
РУДНІК Анастасія Пятроўна і двое дзяцей
РУДНІК Анатолій Іванавіч
РУДНІК Антаніна Ананасаўна
РУДНІК Валянціна Адамаўна
РУДНІК Валянціна
РУДНІК Віталія Ільінічна
РУДНІК Ганна
РУДНІК Еўдакія
РУДНІК Іван Сцяпанавіч
РУДНІК Іван Сцяпанавіч
РУДНІК Мікалай
РУДНІК Уладзімір
РУДНІК Фёдар Адамавіч
САВАСЦЕНЯ Агаф'я
САВАСЦЕНЯ Аўдоцця
САВАСЦЕНЯ Валянціна Іванаўна
САВАСЦЕНЯ Вольга Васільеўна
САВАСЦЕНЯ Вольга
САВАСЦЕНЯ Еўдакія Васільеўна
САВАСЦЕНЯ Ефрасіння Антонаўна
САВАСЦЕНЯ Іван Антонавіч
САВАСЦЕНЯ Марыя Антонаўна
САВАСЦЕНЯ Яўгеній
САВАСЦЕНЯ Марыя Антонаўна
САВАСЦЕНЯ Міхаіл
САВАСЦЕНЯ Праскоўя Ільінічна
САВАСЦЕНЯ Праскоўя Іосіфаўна
САВАСЦЕНЯ Таццяна
САВАСЦЕНЯ Уладзімір Іванавіч
СУХАРКА Акуліна Сцяпанаўна
СУХАРКА Алёна Герасімаўна і двое дзяцей
СУХАРКА Аляксандра Сцяпанаўна
СУХАРКА Арына
СУХАРКА Аўдоцця Пятроўна
СУХАРКА Барыс Іванавіч і двое яго дзяцей
СУХАРКА Барыс
СУХАРКА Вольга

СУХАРКА Ганна Мікалаеўна
СУХАРКА Дар'я Сцяпанаўна
СУХАРКА Іван Пятровіч
СУХАРКА Іван Сцяпанавіч
СУХАРКА Іван Сцяпанавіч
СУХАРКА Іван
СУХАРКА Ірына
СУХАРКА Кузьма Іванавіч
СУХАРКА Марыя Іванаўна
СУХАРКА Марыя
СУХАРКА Мікалай Іванавіч
СУХАРКА Праскоўя Мікалаеўна
СУХАРКА Сцяпан
СУХАРКА Міхаіл Фёдаравіч
СУХАРКА Яўгенія Нікіфараўна
СУХАРКА Дар'я Мікалаеўна
ЦМАШЭНЯ Агаф'я
ЦМАШЭНЯ Ганна і двое яе дзяцей
ЦМАШЭНЯ Іван
ЦЫГАН Ганна
ЦЫГАН Матрына
ЦЫГАН Міхаіл
ЦЫГАН Праскоп
ЧМЫХУН Васіліна
ЧМЫХУН Вера Іванаўна
ЧМЫХУН Віктар Іванавіч
ЧМЫХУН Вольга Ігнатаўна
ЧМЫХУН Георгій
ЧМЫХУН Іван Іванавіч
ЧМЫХУН Іван
ЧМЫХУН Ігнат Іванавіч
ЧМЫХУН Марыя Ігнатаўна
ЧМЫХУН Паліна
ЧМЫХУН Пелагея
ЧМЫХУН Пётр
ЧМЫХУН Фядора
ЧМЫХУН Яўгенія Кірылаўна
ЧЫЖЫК Вольга
ЧЫЖЫК Гардзей
ЧЫЖЫК Кацярына
ЧЫЖЫК Лізавета
ЧЫЖЫК Міхаіл
ЧЫЖЫК Праскоўя Мікалаеўна
ЧЫЖЫК Уладзімір
ЧЫЖЫК Ульяна Яфрамаўна
ЧЫЖЫК Фёдар Мартынавіч
ЧЫЖЫК Цярэнцій
ЧЫЖЫК Яўгенія Кірылаўна

ВЁСКА МАЛЫЯ СЯЛЮЦІЧЫ

БАРАН Аляксей Андрэевіч (1900 г.)
БАРАН Антаніна Пятроўна (1902 г.)
БАРАН Васіль Сцяпанавіч (1941 г.)
БАРАН Васіль Фаміч (1918 г.)
БАРАН Вера Навумаўна (1882 г.)
БАРАН Вольга Мікалаеўна (1919 г.)
БАРАН Дар'я Якаўлеўна (1874 г.)
БАРАН Іван Сцяпанавіч (1902 г.)
БАРАН Кацярына Андрэеўна (1941 г.)
БАРАН Кацярына Сцяпанаўна (1927 г.)
БАРАН Любоў Прохараўна (1923 г.)
БАРАН Людвіга Фамінічна (1920 г.)
БАРАН Мікалай Апанасавіч (1903 г.)
БАРАН Праскоўя Адамаўна (1875 г.)
БАРАН Праскоўя Фёдараўна (1908 г.)
БАРАН Сцяпан Канстанцінавіч (1878 г.)
БАРАН Ульяна Арцёмаўна (1884 г.)
БАРАН Фёдар Ільіч (1908 г.)
БАРАН Фёдар Паўлавіч (1913 г.)
БАРАН Фядора М. (1882 г.)
БАРАН Якаў Адамавіч (1864 г.)
БАРАН Яўгенія Фёдараўна (1926 г.)
ГАМОЛКА Дар'я Мікалаеўна (1864 г.)
ГАРОШКА Сяргей Фёдаравіч (1903 г.)
ДЗЕРАЦ Вольга Мікалаеўна (1941 г.)
МАШУК Марыя Макееўна (1875 г.)
САВАСЦЕНЯ Рыгор М. (1886 г.)

ВЁСКА РАБКА

КОРЗУН Рыгор (1876 г.)
ПЛАТОНАЎ Барыс Іосіфавіч (1896 г.)
ПУГАЧ Міхаіл (1877 г.)
РАЙ Марыя Браніславаўна (1922 г.)

КАМАРОВІЦКІ СЕЛЬСКІ САВЕТ

ВЁСКА БЕЛЫ ПЕРАЕЗД

Расстраляны і спалены ў 1943 і 1944 гг.

БОБЕР Адам Казіміравіч (1874 г.)
БОБЕР Баляслаў Казіміравіч (1870 г.)
БОБЕР Ганна Антонаўна (1885 г.)
БОБЕР Даніла Тамашавіч (1902 г.)
БОБЕР Зінаіда Данілаўна (1927 г.)
БОБЕР Міхаіл Казіміравіч (1884 г.)
БОБЕР Надзея Казіміраўна (1872 г.)
ВАСІЛЕВІЧ Антон Людвігавіч (1901 г.)
ЗАРУЦКІ Віктар Міхайлавіч (1930 г.)
ЗАРУЦКІ Іван Ігнатавіч (1884 г.)
ЗАРУЦКІ Міхаіл (1908 г.)
ЗАСУЛЕВІЧ Антон Лявонцьевіч (1901 г.)
ЗАСУЛЕВІЧ Валянцін (1916г.)
КУЧЫНСКІ Аляксандр Ігнатавіч (1882 г.)
КУЧЫНСКІ Міхаіл Якаўлевіч (1927 г.)
ПАРХІМОВІЧ Мікалай Мікалаевіч (1900 г.)
ПЫЖ Андрэй Ігнатавіч (1909 г.)
ПЯНЬКОЎСКІ Сямён Адамавіч (1900 г.)
ПЯНЬКОЎСКІ Эдуард Ігнатавіч (1885 г.)
СІНІЦКІ Тодар Сцяпанавіч (1905 г.)
ЦВІРКО Кацярына Вікенцьеўна (1878 г.)

ВЁСКА БОБРЫК

БАКУН Іван Іванавіч (1905 г.)
БАКУН Фёдар Фёдаравіч (1905 г.)
БАРАНАВА Вольга Афанасьеўна (1904 г.)
БАРАНАЎ Андрэй Кандратавіч (1909 г.)
БОЙКА Апанас Рыгоравіч (1890 г.)
БОЙКА Прохар Андрэевіч (1851 г.)
БРЭУС Архіп Самойлавіч (1880 г.)
БРЭУС Гардзей Ануфрыевіч (1884 г.)

БРЭУС Кірыл Самойлавіч (1871 г.)
БРЭУС Пётр Савіч (1902 г.)
БЯЛЬКЕВІЧ Пётр Рыгоравіч (1929 г.)
БЯЛЬКЕВІЧ Фёдар Рыгоравіч (1919 г.)
ДАНІЛІЦКАЯ Сыклета (1889 г.)
ДУДКО Антон Андроевіч
ДУДКО Вольга Андрэеўна (1891 г.)
ДУДКО Іосіф (1890 г.)
ДУДКО Пётр Фёдаравіч (1890 г.)
ДУДКО Фёдар Андрэевіч (1879 г.)
ДУДКО Фёдар, спалены ў 1943 г.
КАРНЕЙЧЫК Ганна Сямёнаўна (1911 г.)
КАРНЕЙЧЫК Даамід Кандратавіч (1890 г.)
КАРНЕЙЧЫК Леанід, расстраляны ў 1944 г.
КАРНЕЙЧЫК Макар Іванавіч (1870 г.)
КАРНЕЙЧЫК Малання (1879 г.)
КАРНЕЙЧЫК Якаў Андрэевіч (1904 г.)
КУПРАЦЭВІЧ Іван Іванавіч (1880 г.)
ЛАВОРЧЫК Адам, забіты ў 1942 г.
ЛАВОРЧЫК Іван Іванавіч (1913 г.), расстраляны ў 1941 г.
ЛАВОРЧЫК Іван Мацвеевіч (1918 г.)
ЛАВОРЧЫК Уладзімір Іванавіч (1924 г.)
ЛІТОШЫК Барыс Даамідавіч (1907 г.)
МАЙСЮК Адам Фёдаравіч (1927 г.)
МАЙСЮК Міхаіл Фёдаравіч (1923 г.)
МАЙСЮК Пётр Прохаравіч (1912 г.)
МАЙСЮК Рыгор Прохаравіч (1909 г.)
МІРАНОВІЧ Маісей (1900 г.)
МАЛАШОЎ Міхаіл Апанасавіч (1922 г.)
НАЙДЗЁН Вера Адамаўна (1931 г.)
ПАШЫНСКІ Макар Аркадзьевіч (1904 г.)
ПАШЫНСКІ Ніканор Навумавіч (1924 г.)
ШЛЬКЕВІЧ Уладзімір Фёдаравіч (1924 г.)
ПЛЫШЭЎСКАЯ Аксіння К. (1871 г.)
ПЛЫШЭЎСКАЯ Ніна Сцяпанаўна (1918 г.)
РАМАНЧУК Аляксей Аксенцьевіч (1931 г.)
РАМАНЧУК Дамітрый (1919 г.)
РАМАНЧУК Клім Даянісавіч (1910 г.)
РАМАНЧУК Піліп Дзянісавіч (1917 г.)
РАМАНЧУК Прохар Мартынавіч (1894 г.)
СЯЛЮК Аляксей Кірылавіч (1889 г.), расстраляны ў 1942 г.
СЯЛЮК Аўдоцця (1859 г.)
СЯЛЮК Іван Аляксеевіч (1913 г.)
СЯЛЮК Міхаіл Аляксеевіч (1924 г.)
СЯЛЮК Настасся Аляксееўна
СЯЛЮК Сцяпан Яўціхіевіч (1904 г.), расстраляны ў 1942 г.
СЯЛЮК Ян Аляксёевіч (1913 г.), расстраляны ў 1942 г.
ХАРЛАНАЎ Валянцін Іванавіч (1930 г.), спалены ў 1942 г.

ВЁСКА ЗАБІННЕ

Расстраляны і спалены ў 1943 г.

ГРЫНЕВІЧ Віктар Васільевіч (1942 г.)
ГРЫНЕВІЧ Лідзія Васільеўна (1934 г.)
ГРЫНЕВІЧ Марыя Васільеўна (1938 г.)
ГРЫНЕВІЧ Марыя Сцяпанаўна (1912 г.)
ГРЫНЕВІЧ Яднга Васільеўна (1934 г.)
КАСАБУЦКАЯ Вольга, н. у 1914 г., забіта з дзюма дзецьмі
МІГУН Марыя Казіміраўна (1910 г.)
МОХАРТ Марыя Сцяпанаўна (1922 г.)
МОХАРТ Сабіна Сцяпанаўна (1930 г.)
СЯРШНСКІ Аляксандр (1930 г.)
СЯРШНСКІ Іосіф (1903 г.)
ЧЫЖЫК Марыя Станіслававўна (1914 г.), забіта з дзюма дзецьмі
ЧЫЖЫК Яўген Мікалаевіч (1941 г.)

ВЁСКА ЗАМОСЦЕ

Расстраляны і спалены ў 1943 і 1944 гг.

АСТРЭЙКА Канстанцін (1896 г.)
БАРАНОЎСКІ Аляксандр (1911 г.)
ЕСЬМАНТОВІЧ Альбін Антонавіч (1903 г.)
ЛАВОВІЧ Фелікс Пятровіч (1907 г.)
МОХАРТ Адам Сцяпанавіч (1912 г.)
ШЛЫШЭЎСКІ Вячаслаў Сцяпанавіч (1911 г.)
СІНІЦКІ Іван Міхайлавіч (1912 г.)
ЧЫЖЫК Анатолій Сцяпанавіч (1925 г.)
ЧЫЖЫК Уладзімір Сцяпанавіч (1924 г.)

ВЁСКА КАМАРОВІЧЫ

Расстраляны і спалены ў 1943 і 1944 гг.

АБРАМОВІЧ Алена (1915 г.)
АБРАМОВІЧ Арына (1892 г.)
АБРАМОВІЧ Валянціна Міхайлаўна (1934 г.)
АБРАМОВІЧ Ева Міхайлаўна (1927 г.)
АБРАМОВІЧ Рыгор Васільевіч (1921 г.)
АБРАМОВІЧ Соф'я Міхайлаўна (1930 г.)
АРКУШ Аляксей Піліпавіч (1938 г.)
АРКУШ Іван Піліпавіч (1940 г.)
АРКУШ Марыя Аксэнтаўна (1910 г.)
АРКУШ Міхаіл Піліпавіч (1936 г.)
АРКУШ Піліп (1910 г.)
АСПІЧЫК Павел Пракопавіч (1894 г.)
БАГУЛЬ Васіль Яўменавіч (1927 г.)
БАГУЛЬ Таццяна Фёдараўна (1912 г.)
БАКУН Іван Ігнатавіч (1924 г.)
БАКУН Мікалай Ігнатавіч (1926 г.)
БАКУН Станіслаў Ігнатавіч (1933 г.)
БАНДАРЫК з трыма дзецьмі
БАРАНАЎ Даніл Пятровіч (1876 г.)
БАЯРЫН Іван Трафімавіч (1932 г.)
БАЯРЫН Яўген Трафімавіч (1936 г.)
БОНДЗІКАВЫ — чацвёра дзяцей
ВАРАБ'ЁВА Антоля Емяльянаўна (1923 г.)
ВАРАБ'ЁВА Настасся
ДУБІНА Фядора (1887 г.)
ДУШЭЎСКАЯ Вольга (1890 г.)
ЕРМАЛІНСКАЯ Еўдакія Рыгораўна (1900 г.)
ЕРМАЛІНСКІ Васіль Мікалаевіч (1928 г.)
ЕРМАЛІНСКІ Мікалай (1888 г.)
ЕРМАЛІНСКІ Мітрафан В. (1880 г.)
ЕРМАЛІНСКІ Платон (1886 г.)
ЖУРАВЕЛЬ Моўша (1894 г.)
ЖУРАВЕЛЬ Рыва (1898 г.)

ЗАБРОДСКАЯ Ганна (1898 г.)
ЗРЭЛІК Любоў Антонаўна (1912 г.)
ЗРЭЛІК Якаў (1907 г.)
ІВАНЕНКА Алена Андрэеўна (1942 г.)
ІВАНЕНКА Аляксандр Андрэевіч (1938 г.)
ІВАНЕНКА Андрэй Іванавіч (1914 г.)
ІВАНЕНКА Антон (1870 г.)
ІВАНЕНКА Ефрасіння (1895 г.)
ІВАНЕНКА Фёдар Андрэевіч (1936 г.)
КАЗЛОВІЧ Галіна Андрэеўна (1938 г.)
КАРНЕЙЧЫК Анастасія Сямёнаўна (1906 г.)
КАРНЕЙЧЫК Арына Якаўлеўна (1913 г.)
КАРНЕЙЧЫК Валянціна Фамінічна (1941 г.)
КАРНЕЙЧЫК Кацярына Фамінічна (1938 г.)
КАРНЕЙЧЫК Леанід Фаміч (1934 г.)
КАЦНЕЛЬСОН Шолам (1914 г.)
КІСЕЛЬ Акуліна Уласаўна (1875 г.)
КІСЕЛЬ Вольга (1910 г.)
КІСЕЛЬ Міхаіл (1938 г.)
КІСЕЛЬ Наталля (1934 г.)
КІСЕЛЬ Уладзімір (1941 г.)
КРАСОЎСКІ Уладзімір (1938 г.)
КРЭЎЛЯ Марыя
КУПРАЦЭВІЧ Параска (1893 г.)
КУРАЧ Тэкля (1889 г.)
ЛАЎРОВА Піна Васільеўна (1940 г.)
ЛІЎШЫЦ Бася (1904 г.)
ЛІЎШЫЦ Іосіф (1932 г.)
ЛІЎШЫЦ Цодзік (1898 г.)
МАЖАР Аўрошя (1864 г.)
МАЙЗЕЛЬ Фрыда (1896 г.)
МАКЕЙЧЫК Іван (1886 г.)
МАКЕЙЧЫК Іосіф (1904 г.)
МАКЕЙЧЫК Мацвей Іванавіч (1912 г.)
МІРАНОВІЧ Даніл (1904 г.)
МІРАНОВІЧ Малашня (1890 г.)
МІРАНОВІЧ Павел (1892 г.)
МІЦКЕВІЧ Ганна Сцяпанаўна (1898 г.)
МІЦКЕВІЧ Пелагея Якаўлеўна (1860 г.)
МУХІН (1897 г.)
МЯЛЕШКА Рыгор (1887 г.)
НІКІЧЫК Адам М. (1925 г.)
НОВІК Варвара Трафімаўна (1914 г.)
НОВІК Леанід Віктаравіч (1940 г.)
НОВІК Міхаіл Віктаравіч (1940 г.)
НОВІК Наталля Іосіфаўна (1904 г.)
НОВІК Уладзімір Віктаравіч (1938 г.)
НОВІК Уладзімір Уладзіміравіч (1938 г.)
САВОШ Нікіфар (1899 г.)
СНЕТКА Варвара Ціханаўна (1914 г.)
СНЕТКА Пётр (1894 г.)
СТАНКЕВІЧ Ігнат Міхайлавіч (1910 г.)
СТРАКАЧ Аляксандр Сцяпанавіч
СУХАРЭНКА Кірыла (1914 г.)
СУХАРЭНКА Рося (1889 г.)
СЯЛЮК Вольга (1890 г.)
СЯЛЮК Кацярына Самойлаўна (1938 г.)
ТАЛЕЦКІ Адам Трыфанавіч (1934 г.)
ТАЛЕЦКАЯ Ева Рыгораўна (1912 г.)
ТАЛЕЦКАЯ Надзея Трыфанаўна (1929 г.)
ТАЛЕЦКІ Пётр Трыфанавіч (1938 г.)
ТАЛЕЦКАЯ Таццяна (1896 г.)
ТРУХАНОВІЧ Станіслава (1914 г.)
ТУРУЦІНА Галіна (1892 г.)
ТУРУЦІН Іван Пракопавіч (1922 г.)
УРЭЦКАЯ Бася (1929 г.)
УРЭЦКАЯ Фрума (1894 г.)
УРЭЦКІ Шолам (1889 г.)
ФУРМАН Еўдакія Піліпаўна (1923 г.)
ФЯСЬКО Леанід Ціханавіч (1934 г.)
ФЯСЬКО Мартын Сямёнавіч (1912 г.)
ФЯСЬКО Марыя Ціханаўна (1936 г.)
ХАРЛАНАВА Марыя (1896 г.)
ЦФАСМАН Куся Залманавіч (1936 г.)
ЧЭРКАС Андрэй (1894 г.)
ШАРАЕВІЧ Піліп (1914 г.)
ШАРАМЕТ Агаф'я (1890 г.)
ШВЕЦ Аляксандра (1912 г.)
ШВЕЦ Эда Аляксееўна (1941 г.)
ШЫШЛАЎ Аляксандр Фёдаравіч (1936 г.)
ШЫШЛАЎ Арцём (1879 г.)
ШЫШЛАВА Кацярына (1885 г.)
ШЫШЛАЎ Фёдар Фёдаравіч (1934 г.)
ШЫШЛАВА Яўгенія Пятроўна (1894 г.)
ЯЎСЮК Якаў (1878 г.)

ВЁСКА ФАСТАВІЧЫ

Расстраляны і спалены ў 1943 і 1944 гг.

АСІПЧЫК Адам (1922 г.)
ВАРАБ'ЁЎ Платон Сідаравіч (1909 г.)
КУРАТАЎ Барыс (1884 г.)
КУРАТАВА Настасся Мітрафанаўна (1914 г.) з дочкамі Мальвінай, Аленай, Тамарай і Валянцінай.
ЛУЦКЕВІЧ Міхалай Сямёнавіч (1937 г.)
ЛУЦКЕВІЧ Сямён Макаравіч (1894 г.)
ПАДДАБУДЧЫКІ Уладзімір, Іван і Аляксандр — дзеці
ПЕРАПЕЧА Аляксандр з пяццю дзецьмі. Разам з сям'ёй Перапеча спалены сямёра чужых дзяцей
ПІТКЕВІЧ Ян (1890 г.)
САВІН Уладзімір (1915 г.)
САВІН Аляксандр (1938 г.)
САВІНА Аўдоцця Мітрафанаўна (1918 г.)
САВІНА Марыя Яўменаўна (1915 г.)
ЦІШКЕВІЧ Ян (1890 г.)
ЧЫЧЫКАЙЛА Адам Антонавіч (1926 г.)
ЧЫЧЫКАЙЛА Іван Парфенавіч (1929 г.)
ЧЫЧЫКАЙЛА Марына (1893 г.)
ЧЫЧЫКАЙЛА Сцефан Міхайлавіч (1927 г.)
ШЛЕПЕНТОХ Бася (1898 г.)
ШЛЕПЕНТОХ Лейзар (1893 г.)
ЯКАВЕЦ Алеся Піліпаўна (1898 г.)
ЯКАВЕЦ Ганна Мітрафанаўна (1920 г.)
ЯКАВЕЦ Улас Аляксеевіч (1916 г.)

* * *

У в. Фаставічы ў 1944 г. спалены восем дзяцей ва ўзросце ад 3 да 12 гадоў з іншых населеных пунктаў. Іх прозвішчы і месца жыхарства не ўстаноўлены.

КАПАТКЕВІЦКІ ПАСЯЛКОВЫ САВЕТ

Па крывавых слядах акупантаў

22 чэрвеня 1943 г. карнікі ўварваліся ў раённы цэнтр Капаткевічы. Гітлераўцы ўрываліся ў дамы, выганялі на вуліцы людзей, рабавалі маёмасць. Пасёлак напоўніўся роспачнымі крыкамі, плачам і енкам жанчын і дзяцей. Літасці не было нікому — ні старым, ні малым. Карнікі забілі 70-гадовага Івана Шаўчука і яго дачку Дуню, якой было 23 гады, Усцінню Цылько, Настассю Макарэцкую і многіх іншых. Па сведчанні партызана Уладзіміра Ткача, карнікі схапілі 17 дзяўчат з Капаткевіч, прывезлі іх у памяшканне райвыканкома, згвалтавалі і пасля жорсткіх катаванняў расстралялі. Дзяцей вылюдкі забівалі палкамі і бізунамі.

Праз некаторы час над райцэнтрам узняліся слупы дыму. Карнікі падпалілі пасёлак. Два дні над Капаткевічамі стаяла зарыва. Згарэла 456 двароў гарадскога пасёлка, а таксама 270 двароў калгаса «Чырвонае Сяло» і 160 двароў калгаса «Ленінская іскра». Гітлераўцы ператварылі Капаткевічы ў груду развалін. Яны спалілі памяшканне сярэдняй і пачатковай школ, дзіцячы сад, Дом культуры, бальніцу, сталовую, хлебазавод, машынна-трактарную станцыю, лесакамбінат, электрастанцыю, пошту, раймаг і многія іншыя прадпрыемствы і ўстановы.

Пасля вызвалення пасёлка на яго месцы засталося вялікае папялішча, скрозь эрэзанае траншэямі і густа аблытанае калючым дротам. Толькі чорныя каміны засталіся сведкамі нядаўняй трагедыі. Такі лёс напаткаў і навакольныя вёскі, дзе гітлераўцы імкнуліся ўстанавіць «новы парадак». Яны спалілі 147 хат у Ванюжычах, 141 — у Чалюшчавічах, 137 — у Зарэчыцы. Усяго ў раёне разбурана і спалена 60 вёсак. Фашысцкія варвары забілі 90-гадовую Алену Паўлючок, пяць разоў падвешвалі на дрэва Міхаіла Кароткага, павесілі 27-гадовага Пятра Каляду з яго двухгадовым сынам Уладзімірам. Гітлераўцы запрагалі ў воз жыхароў вёскі Зарэчка Герасіма Сарочыка і Канстанціна Харланчука. Фашысцкія «вазкі» забілі 75-гадовую Анастасію Каляду, 80-гадовую Матрону Мазай і іншых...

С. Шарамет

«Савецкая Беларусь», 8 жніўня 1944 г.

ВЁСКА ГАРАДЗІШЧА

ДАШКЕВІЧ Іван Аляксандравіч, н. у 1927 г., расстраляны ў 1944 г. за дапамогу разведчыкам Чырвонай Арміі.

СЦЯПУК Нічыпар Дзянісавіч, н. у 1928 г., загінуў у 1944 г.

ВЁСКА ІВАШКАВІЧЫ

Спалены ў сакавіку 1944 г.

АДАМОЎСКАЯ Домна Міхайлаўна (1918 г.)
АДАМОЎСКАЯ Наталля Міхайлаўна (1925 г.)
АДАМОЎСКАЯ Фядосся (1889 г.)
АДАМОЎСКІ Рыгор Іванавіч (1894 г.)
АДАМОЎСКІ Фёдар Міхайлавіч (1929 г.)
БАКУН Наталля Мікалаеўна (1914 г.)
БАНДАРЭНКА Алеся Дамітрыеўна (1905 г.)
БУЖАН Гардзей Сідаравіч (1898 г.)
ГАЛЕЦ Таццяна Агееўна (1895 г.)
ГАРАЙ Варвара Дзмітрыеўна (1890 г.)
ГАРАЙ Марфа Мацвееўна (1929 г.)
ГАРАЙ Уладзімір Мацвеевіч (1925 г.)
ГЕРАСІМЕНКА Ганна П. (1925 г.), расстраляна ў 1943 г.
ДАНЦЭВІЧ Аляксей Антонавіч (1889 г.)
ДАНЦЭВІЧ Надзея Аляксееўна (1929 г.)
ДАРМЕЛЬ Аляксандра Іванаўна (1935 г.)
ДАРМЕЛЬ Антоля Іванаўна (1927 г.)
ДАРМЕЛЬ Вольга Іванаўна (1923 г.)
ДАРМЕЛЬ Ганна (1901 г.)
ДАРМЕЛЬ Марыя Іванаўна (1930 г.)
ДАРМЕЛЬ Надзея Іванаўна (1937 г.)
ДАРМЕЛЬ Яўгенія Іванаўна (1932 г.)
ДАШКЕВІЧ Валянціна Аксеньеўна (1928 г.)
ДАШКЕВІЧ Варвара Андрэеўна
ДВАРАК Віктар Марэіянавіч (1924 г.), расстраляны ў 1942 г.
ДВАРАК Марына (1875 г.)
ДВАРАК Марыя Цярэнцьеўна (1927 г.)
ДВАРАК Матруна Міхайлаўна (1884 г.)
ДВАРАК Фёдар Мікалаевіч (1910 г.), расстраляны ў 1942 г.
КАЗЕЛЬКА Арыён А. (1886 г.)
КАЗЕЛЬКА Арына (1886 г.)
КАЗЕЛЬКА Ганна Максімаўна (1926 г.)
КАЗЕЛЬКА Уладзімір Ігнатавіч (1904 г.), закатаваны ў 1943 г.
КАЗЫРЭЎСКАЯ Аксіння Рыгораўна (1888 г.)
КАЗЫРЭЎСКАЯ Аляксандра (1934 г.)
КАЗЫРЭЎСКАЯ Анастасія (1910 г.)
КАЗЫРЭЎСКАЯ Ева Аляксееўна (1928 г.)
КАЗЫРЭЎСКІ Аляксей Піліпавіч (1887 г.)
КАЗЫРЭЎСКІ Васіль Ларыёнавіч (1879 г.)
КАЗЫРЭЎСКІ Віктар Апалонавіч (1938 г.)

КАЗЫРЭЎСКІ Мікалай Апалонавіч (1934 г.)
КАЙЧУК Пётр Яфімавіч (1889 г.), расстраляны ў 1942 г.
КІЗЮК Васіль Сцяпанавіч (1879 г.)
КІЗЮК Сяргей Васільевіч (1909 г.)
КУШНЕР Марыя
ПАПОК Іван Дзянісавіч (1920 г.)
РЫБАК Наталля Захараўна (1890 г.)
РЫБАК Павел І. (1917 г.)
САЛАБАЙ Ісак Фёдаравіч (1900 г.)
СЁМКА Анціп Апанасавіч (1902 г.)
СЁМКА Марк Акулавіч (1917 г.)
ФЯСЮК Мікалай Якаўлевіч (1921 г.), расстраляны ў 1942 г.
ЧАВУС Надзея Міхайлаўна (1924 г.)
ЧАВУС Уладзімір Б. (1940 г.)
ШЧАЎЛІК Анфіса С. (1902 г.)
ШЧАЎЛІК Васіль (1882 г.)
ШЧАЎЛІК Піліп Данілавіч (1895 г.), расстраляны ў 1942 г.
ШЭЎКА Мікалай Міхайлавіч (1925 г.), расстраляны ў 1942 г.
ЯРОМА Марыя Прохараўна (1932 г.)
ЯРОМА Сава Савіч (1861 г.)
ЯРОМА Сяргей Прохаравіч (1937 г.)
ЯРОМА Марыя Д. (1905 г.)
ЯРОМІНА Надзея Максімаўна (1926 г.)
ЯРОМІНА Надзея П. (1937 г.)

Г. П. КАПАТКЕВІЧЫ

Расстраляны і спалены ў 1943 і 1944 гг.

АКУЛЬЧЫК Іосіф Елісеевіч
АЛЯКСЕЙЧЫК Марыя Пятроўна
АЛЯКСЕЙЧЫК Фенія Міхайлаўна (1919 г.), загінула ў 1941 г.
АНТАНІШЫНА Алена (1909 г.)
АНТОНАЎ Макар Сцяпанавіч (1884 г.)
АРЦІМАНОВІЧ Ларыса (1940 г.)
АЧАКОЎСКАЯ Вольга Лаўрэнцьеўна
ВАЛЯР'ЯНАВА Ірына (1915 г.)
ВАЯВОДА Мікалай Сцяпанавіч (1927 г.)
ВЯРКЕЙЧЫК Максім (1902 г.)
ВЯРКЕЙЧЫК Мікалай Максімавіч (1925 г.)
ГАНЧАР Валянціна Іванаўна
ГАНЧАР Міхаіл Ігнатавіч (1884 г.), загінуў у 1942 г.
ГАРАДЗЕЦКАЯ Аксіння Іванаўна (1871 г.)
ГЕРАСЬКА Кацярына (1894 г.)
ГРШ Рына
ЖАХОЎЧЫК Лявонцій Сідаравіч (1894 г.), удзельнік грамадзянскай вайны, спалены ў 1942 г.
ЖЫГАР Матруна (1884 г.)
ЖЫГАР Фёдар Яўсеевіч (1927 г.)
ЖЫГАР Яўсей Акулавіч (1900 г.)
ЗЛУШКО Мікалай Фёдаравіч (1912 г.)
ІВАНІШЫН Андрэй Рыгоравіч (1900 г.)
ІВАНІШЫН Ігнат (1894 г.)
ІВАНІШЫН Мікалай Андрэевіч
ІВАНІШЫН Уладзімір Фядосавіч (1938 г.)
ІВАНІШЫНА Марыя Маркаўна
ІВАНІШЫНА Марыя Фядосаўна (1926 г.)
ІВАНІШЫНА Матруна Іванаўна (1884 г.)
ІВАНІШЫНА Міра Маркаўна
ІВАНІШЫНА Праскоўя Емяльянаўна (1894 г.)
ІВАШКЕВІЧ Анатолій Адамавіч (1924 г.)
ІВАШКЕВІЧ Павел Канстанцінавіч (1929 г.)
КАЖАДУБ Ілья Маркавіч (1870 г.), расстраляны ў 1941 г.
КАЗЫРЭЎСКІ Васіль Іларыёнавіч (1879 г.)
КАЙЧУК Пракоп Міхайлавіч (1886 г.)
КАЙЧУК Сцепаніда Ільінічна (1892 г.)
КАЙЧУК Сямён Пракопавіч (1913 г.)
КАЙЧУК Цімафей Яўсеевіч (1930 г.)
КАЙЧУК Яўсей Аляксеевіч (1887 г.)
КАЛІЦЬКА Аксіння (1850 г.)
КАЛІЦЬКА Мікалай Іванавіч (1926 г.)
КАЛІЦЬКА Мікалай Іванавіч (1920 г.)
КАЛІЦЬКА Мікалай Сцяпанавіч
КВЕТНАЯ Галіна М. (1875 г.)
КЕБЕЦ Настасся Якаўлеўна
КІРБАЙ Алена, расстраляна ў 1942 г.
КІРБАЙ Ева, расстраляна ў 1942 г.
КІРБАЙ Лаўрэнцій, расстраляны ў 1942 г.
КІРБАЙ Павел Рафаілавіч (1887 г.), спалены ў 1942 г.
КІРБАЙ Яўгенія Міхайлаўна (1887 г.), спалена ў 1942 г.
КРАСОЎСКАЯ Алена (1942 г.)
КРАСОЎСКАЯ Хрысціна Рыгораўна (1880 г.)
КУЗЬМІЧ Трыфан Міхайлавіч (1908 г.), павешаны ў 1942 г. за сувязь з партызанамі.
КУШНЕР Анатоліі Андрэевіч (1910 г.)
КУШНЕР Андрэй Якаўлевіч (1892 г.)
КУШНЕР Мікалай Андрэевіч (1923 г.)
КУШНЕР Пелагея Андрэеўна (1890 г.)
КУШНЕР Фёдар Андрэевіч (1931 г.)
КУШНЕР Якаў Ігнатавіч (1885 г.)
ЛАПЦЕЙКА Ганна (1921 г.)
ЛІПСКАЯ Аляксандра П.
ЛІПСКАЯ Валянціна Рыгораўна
ЛІПСКАЯ Ганна Вікенцьеўна
ЛІХУТА Віктар Мікласевіч (1940 г.)
ЛІХУТА Еўдакія Рыгораўна (1915 г.)
ЛІХУТА Жана Мікалаеўна (1939 г.)
ЛІХУТА Святлана Мікалаеўна (1942 г.)
МАЙСЕЙШЫНА Людміла
МАЙСЕЙШЫНА Марыя Мікалаеўна
МАКАРЭЦКАЯ Анастасія (1876 г.)
МАКАРЭЦКІ Пётр Пракопавіч (1889 г.)

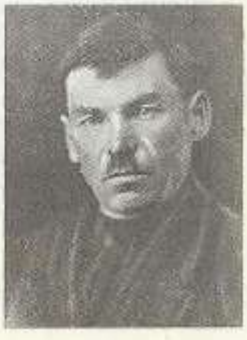

Е. А. Рагозік

МАКАРЭЦКІ Уладзімір Пятровіч (1923 г.)
ПАПОК Лявонцій Яфімавіч (1908 г.)
ПАПОК Рыгор Яфімавіч (1905 г.)
ПЛАВІНСКІ, яго сястра і двое дзяцей
РАГОЗІК Ермалай (1891 г.), старшыня калгаса «Чырвонае сяло», расстраляны ў 1943 г.
РАГОЗІК Марыя Фамінічна
РАСОЎСКАЯ Міра Янкелеўна (1905 г.)
РЭЗНІК Барыс Я. (1871 г.)
РЭЗНІК Двойра Янкелеўна (1874 г.)
СЛАБОДНІК Броха (1887 г.)
СЛАБОДНІК Піня (1887 г.)
СОЙЧЫК Варвара Мікітаўна (1879 г.)
ТКАЧ (1903 г.)
ТКАЧ Уладзімір Фёдаравіч (1924 г.)
УРЭЦКАЯ Ліза (1870 г.)
УРЭЦКІ Лейба (1885 г.)
ЦАРУН Лявон Пятровіч (1882 г.)
ЦАРУН Пашеляймон Іванавіч (1901 г.)
ЦАРУН Яфім Іванавіч (1906 г.)
ЦЫЛЬКО Аркадзій Арцёмавіч (1890 г.)
ЦЫЛЬКО Георгій Аркадзьевіч (1926 г.)
ЦЫЛЬКО Мікалай Феафілавіч (1927 г.)
ЦЫЛЬКО Наталля (1880 г.)
ЦЫЛЬКО Павел Аляксеевіч (1904 г.)
ЦЫЛЬКО Піліп Андронавіч (1925 г.)
ЦЫЛЬКО Піліп Андраевіч (1924 г.)
ЦЫЛЬКО Усціна Сафронаўна (1880 г.)
ЦЫЛЬКО Феафіл Мікітавіч (1900 г.)
ЦЫЦІК Ніна Антонаўна (1905 г.), закатавана ў красавіку 1942 г. за сувязь з партызанамі.
ЦЫЦІК Фама Максімавіч (1892 г.)
ШАЎЧУК Зіновій (1901 г.)
ШАЎЧУК Зінаіда Паўлаўна (1900 г.)
ШАЎЧУК Еўдакія Іванаўна (1920 г.)
ШАЎЧУК Еўдакія Піліпаўна (1870 г.)
ШАЎЧУК Іван Сямёнавіч (1870 г.)
ШАЎЧУК Лідзія Фёдараўна (1933 г.)
ШАЎЧУК Марыя Данілаўна (1939 г.)
ШАЎЧУК Марыя Іванаўна (1877 г.)
ШАЎЧУК Марыя Фёдараўна (1929 г.)
ШАЎЧУК Тамара Фёдараўна (1936 г.)
ШАЎЧУК Уладзімір Паўлавіч (1929 г.)
ШУКУН Паліна Сідараўна
ШЧУРЫК Аляксей Сцяпанавіч (1919 г.)
ШЧУРЫК Карпей (1860 г.)
ШЧУРЫК Сяргей Якаўлевіч (1934 г.)
ШЭНКМАН Доба Лейбаўна (1894 г.)
ШЭНКМАН Ева Беркаўна (1920 г.)
ШЭНКМАН Ніна Лейбаўна (1940 г.)
ЭФІНКЕДЗІНА Цетча (1862 г.)
ЯЗЭПАВА Вера Карпаўна (1895 г.)
ЯЗЭПАВА Кіра Каруеўна (1895 г.)
ЯЗЭПАВА Марыя Трафімаўна
ЯЗЭПАЎ Лаўрэн Яўсеевіч (1870 г.)
ЯЗЭПАЎ Лявон Мікітавіч (1890 г.)
ЯЗЭПАЎ Мікалай Лявонавіч (1927 г.)
ЯЗЭПАЎ Фама Лаўрэнцьевіч (1894 г.)
ЯНКОЎСКАЯ Сцепаніда Іванаўна (1886 г.)
ЯРОМІНА Ганна Аркадзьеўна (1917 г.)
ЯРОМІНА Яўхімія (1881 г.)

ВЁСКА ПЕРШАЯ СЛАБОДКА

ГАЛАВА Андрэй Васільевіч (1892 г.), падарваўся на міне 22.9.1944 г.
ГАНЧАР Супрэй Савіч (1911 г.), загінуў у 1944 г.
ДВАРАК Іван Лявонавіч (1900 г.), расстраляны ў 1944 г.
ДВАРАК Мікалай Іосіфавіч (1879 г.), загінуў у 1944 г.
КОЎТАР Леанід Сяргеевіч (1930 г.), расстраляны ў 1944 г.
КОЎТАР Марыя Мінаўна (1941 г.), загінула ў Германіі ў 1944 г.
КОЎТАР Павел Мікітавіч (1912 г.), спалены ў 1942 г.
ПАСТУХОЎ Мацвей Мікітавіч (1927 г.), падарваўся на міне ў лютым 1943 г.
РУДЗЕНЯ Марыя Пятроўна (1918 г.), падарвалася на міне ў 1945 г.
СОЙЧЫК Марыя, расстраляна ў 1942 г.
СЦЯПУК Уладзімір Іванавіч (1927 г.)
ХАРЛАН Наталля Сцяпанаўна (1910 г.), расстраляна ў маі 1942 г.
ХАРЛАН Піліп Рыгоравіч (1882 г.), расстраляны ў маі 1942 г.

ВЁСКА ТРЭМЛЯ

Расстраляны ў 1943 г.

БАКУН Сцяпан Міхайлавіч (1908 г.)
ДАШКЕВІЧ Іван Аляксандравіч (1926 г.)
ФІЛІПОВІЧ Хрысціна Т. (1896 г.)
ЦАРУН Ананас Лявонцій
ЦАРУН Іван Іванавіч (1923 г.)
ЦАРУН Лявон Максімавіч (1889 г.)
ЦАРУН Андрон Міронавіч (1885 г.)
ЦЫЛЬКО Андрэй Міронавіч (1888 г.)

КЛІЩЭВІЦКІ СЕЛЬСКІ САВЕТ

БРАІМ Іван Міхайлавіч (1900 г.)
БРАНЦ Маісей Іосіфавіч (1909 г.)
ВОЛЬШІН Элька (1910 г.)
ГОФМАН Ева Шоламаўна (1922 г.)
ГОФМАН Марыя Рыгораўна (1889 г.)
ГОФМАН Шолам Самойлавіч (1887 г.)
ГУТЭРМАН Бася Насонаўна (1903 г.), загінула 1.8.1942 г. у Сталінградскай вобл.
ГУТЭРМАН Людміла Навумаўна (1928 г.), загінула ў час бамбёжкі 1.8.1942 г. у Сталінградскай вобл.
ГУТЭРМАН Ніна Навумаўна (1923 г.), загінула 1.8.1942 г. у Сталінградскай вобл.
ДЗЕЧКА Юлія Міхайлаўна (1918 г.)
ДУБІК Ганна Канстанцінаўна (1910 г.)
ДУБІК Іван Мікалаевіч (1900 г.)
ДУБІК Кацярына Іванаўна (1908 г.)
ЗАРЭЦКАЯ Бася Лейбаўна (1876 г.)
ЗАРЭЦКАЯ Бася Сімонаўна (1940 г.)
ЗАРЭЦКАЯ Дора Самуілаўна (1922 г.)
ЗАРЭЦКАЯ Сара Аронаўна (1889 г.)

ЗАРЭЦКАЯ Эця (1937 г.)
ЗАРЭЦКІ Генах Сіманавіч (1936 г.)
ЗАРЭЦКІ Ілья Сіманавіч (1938 г.)
ЗАРЭЦКІ Рыгор Самуілавіч (1934 г.)
ЗАРЭЦКІ Сямён Зелікавіч (1889 г.)
ЗАРЭЦКІ Уладзімір Сіманавіч (1939 г.)
ЗАРЭЦКІ Шэндар Сіманавіч (1934 г.)
ІСАКАЎ Іван Іосіфавіч (1910 г.), расстраляны ў лютым 1942 г.
КОЦІК Зіна (1879 г.)
КОЦІК Шая Ісакавіч (1877 г.)
КРАСЮК Марыя Іванаўна (1888 г.)
КРАСЮК Якаў Рыгоравіч (1880 г.)
ЛЕЙБА Сіма Аронаўна (1870 г.)
МАЙЗЕЛЬМАН Броня Іхіелаўна (1900 г.)
МАЙЗЕЛЬМАН Броня (1930 г.)
МАЙЗЕЛЬМАН Лёва (1932 г.)
МАЙЗЕЛЬМАН Мая (1928 г.)
МАЙЗЕЛЬМАН Мікалай (1939 г.)
МАЙЗЕЛЬМАН Шая (1936 г.)
МАРОЗЬКА Васіль Савіч (1912 г.)
МАРЦІНАЎ Міхаіл Мікалаевіч (1891 г.)
МЯЛЕШКА Марыя Мікалаеўна (1904 г.)
САНЧУКОЎСКАЯ Кацярына І. (1898 г.)
САНЧУКОЎСКІ Пётр Казіміравіч (1890 г.)
СЛУЦКАЯ Рыва Кофманаўна (1924 г.)
СЛУЦКАЯ Фейга Зуеўна (1900 г.)
СЛУЦКАЯ Эльза (1932 г.)
СЫЦЬКА Ігнат Якаўлевіч (1904 г.)
СЫЦЬКА Мікалай Якаўлевіч (1907 г.)
СЯРГЕЕВА Аляксандра Рыгораўна (1889 г.)
СЯРГЕЕВА Ніла Мікалаеўна (1925 г.)
СЯРГЕЕЎ Леанід Мікалаевіч (1918 г.)
ТУРЭЦКІ Моўша Самойлавіч (1917 г.)
ФУНК Ціля (1894 г.)
ХАРТАНОЎСКАЯ Алена А. (1898 г.)
ХАРТАНОЎСКАЯ Марыя І. (1924 г.)
ХАРТАНОЎСКІ Іларыён Міхайлавіч (1898 г.)
ХАРТАНОЎСКІ Мікалай (1930 г.)
ЦЫРЛІН Юдул Кофманавіч (1918 г.)
ЦЯРЭБЕШ Алена Іванаўна (1894 г.)
ЦЯРЭБЕШ Валянціна Іванаўна (1935 г.)
ШУЛЬМАН Аляксандр Залманавіч (1939 г.)
ШУЛЬМАН Іхіел Залманавіч (1910 г.)
ШУЛЬМАН Софія Залманаўна (1937 г.)
ШУЛЬМАН Элька Залманаўна (1912 г.)

КОЛКАЎСКІ СЕЛЬСКІ САВЕТ

ВЁСКА БРАДЫ

Расстраляны і спалены ў 1943 і 1944 гг.

АХРАМЕНКА Паліна Андрэеўна (1901 г.) з трыма дзецьмі.
АХРАМЕНКА Сцяпаніда Васільеўна (1904 г.)
ГАРБАР Вольга К. (1900 г.)
ГАРБАР Ніна Л. (1927 г.)
ГАРБАР Паліна С. (1919 г.)
ДЗЯГЕЛЬКА Марфа Іосіфаўна (1902 г.)
КАВАЛЕНКА А. І. (1910 г.)
КАВАЛЕНКА Аляксандр П. (1932 г.)
КАВАЛЕНКА Мікалай П. (1935 г.)
КАВАЛЕНКА Тамара П. (1937 г.)
МАЗУРКЕВІЧ Васіль Пятровіч (1940 г.)
МАЗУРКЕВІЧ Паліна Васільеўна (1910 г.) з двума дзецьмі
ПАЧКОЎСКАЯ Вольга Ал. (1930 г.)
ПАЧКОЎСКАЯ М. Т. (1902 г.)
ПАЧКОЎСКАЯ Марыя Ал. (1936 г.)
ПАЧКОЎСКІ Мікалай Ал. (1934 г.)
ПАЧКОЎСКАЯ Соф'я Ал. (1932 г.)
РАВУЦКАЯ Ефрасіння Мацвееўна (1904 г.), спалена з трыма дзецьмі.
ШЭЎКА А. І. (1900 г.)
ШЭЎКА Ганна Іванаўна (1901 г.)

ВЁСКА ДУБРОВА

ГРУШКО Мікалай Апанасавіч (1901 г.)
ЯГУР Канстанцін Сяргеевіч (1905 г.)
ЯГУР Кузьма Сяргеевіч (1914 г.)
ЯГУР Марыя Адамаўна (1881 г.)
ЯГУР Міхаіл Сяргеевіч (1909 г.)
ЯГУР Павел Міхайлавіч (1882 г.)
ЯГУР Фёдар Паўлавіч (1880 г.)

ВЁСКА ЗУБЛІШЧА

БАРАНЧУК Елізавета Паўлаўна (1909 г.)
БЕЛАХВОСТ Анастасія (1871 г.)
БЕЛЬКА Алена Якаўлеўна (1880 г.)
БЕЛЬКА Ева Пятроўна (1923 г.) з дзіцем
БЕЛЬКА Іван Кандратавіч (1943 г.)
БЕЛЬКА Фёдар Паўлавіч (1930 г.)
ГОШКА Павел Аляксандравіч (1901 г.)
РАВУЦКІ Анатоль Васільевіч (1937 г.)
РАВУЦКІ Васіль Іванавіч (1912 г.)
РАВУЦКАЯ Еўдакія Піліпаўна (1914 г.)
РАВУЦКАЯ Любоў Васільеўна (1933 г.)
РАВУЦКАЯ Марыя Васільеўна (1930 г.)
РАВУЦКАЯ Надзея Васільеўна (1920 г.)
РАВУЦКАЯ Надзея Васільеўна (1935 г.)
РАВУЦКАЯ Надзея Вікенцьеўна (1922 г.)
РАВУЦКАЯ Надзея Данілаўна (1927 г.)
РАВУЦКАЯ Сусшніда Міхайлаўна (1890 г.)
РАВУЦКІ Генадзь Давыдавіч (1923 г.)
РАВУЦКІ Ісак Іванавіч (1918 г.)
РАВУЦКІ Леанід Васільевіч (1940 г.)
РАВУЦКІ Міхаіл Вікенцьевіч (1927 г.)
САВІЦКІ Фёдар Міхайлавіч (1900 г.)
САРОКА Ульяна Аляксандраўна (1889 г.)
ЦІСАВЕЦ Аляксандра Лявонцьеўна (1906 г.)
ЦІСАВЕЦ Валянціна Уладзіміраўна (1943 г.)
ЦІСАВЕЦ Паліна Трафімаўна (1929 г.)
ЦІСАВЕЦ Уладзімір Фядосавіч (1920 г.)
ЦІСАВЕЦ Юлія Трафімаўна (1922 г.)

ВЁСКА КОЛКІ

БАНДАРЭНКА Валянцін Пятровіч (1932 г.)
БОХАН Аксіння Яфімаўна (1870 г.)

БОХАН Клаўдзія Паўлаўна (1924 г.)
БОХАН Марыка (1900 г.)
БОХАН Марыя Адамаўна (1876 г.)

Маладыя дзяўчаты, жыхаркі в. Колкі камсамолкі Клава Бохан і Марыя Равуцкая сустрэлі аднойчы ў ваколіцах вёскі партызан. Ім далі заданне сачыць за перамяшчэннем ворага ў вёсцы і па дарогах і перадаваць звесткі ва ўмоўленым месцы ў атрад. З цягам часу заданні ўскладняліся. Дзяўчаты дастаўлялі зброю і ўзрыўчатку, хадзілі над выглядам гандлярак у Азарычы і разведвалі варожыя ўмацаванні.

Так працягвалася больш чым год. Зімой 1943 г. за дзяўчатамі пачалі сачыць — іх сяброўка выйшла замуж за паліцая і падзялілася з ім сваімі падазрэннямі. Аднойчы ворагі наляцелі з вобыскам, Клаву і Марыю арыштавалі. Цяжка апісаць катаванні, якія давялося вытрымаць дзяўчатам. Выкручвалі рукі і па-зверску білі, ганялі босых на мароз... Знявечаных, іх выкінулі ў снег марознай поччу, непадалёку ад в. Савічы...

Пахаваны юныя гераіні Клава Бохан і Марыя Равуцкая на вясковых могілках у Колках.

БОХАН Ніна Рыгораўна (1927 г.)
БОХАН Фядос Сцяпанавіч (1888 г.), загінуў у 1942 г.
ГАЛЕЦКАЯ Варвара Міронаўна (1898 г.), загінула ў 1942 г.
ГАЛЕЦКАЯ Варвара Міронаўна (1940 г.), загінула ў 1942 г.
ГРУШКО Алена Рыгораўна (1872 г.), загінула ў 1942 г.
ГРУШКО Паліна Апанасаўна (1910 г.)
ДАНІЛОВІЧ Дамітрый Ф. (1888 г.), загінуў у 1942 г.
ДАНІЛОВІЧ Мікалай (1910 г.)
ДАНІЛОВІЧ Яўген Антонавіч (1914 г.)
КАВАЛЕНКА Адам Фёдаравіч (1900 г.)
КАВАЛЕНКА Малання Андрэеўна (1910 г.)
КАНАНЧУК Аляксандр Антонавіч (1887 г.)
МІРАНОВІЧ Антаніна (1901 г.)
МІРАНОВІЧ Надзея Іванаўна (1927 г.)
ПАТАПОВІЧ Агаф'я Якаўлеўна (1900 г.)
ПАТАПОВІЧ Ефрасіння Іванаўна (1924 г.)
ПАТАПОВІЧ Галіна Канстанцінаўна (1942 г.)
ПАТАПОВІЧ Іван Яўхімавіч (1918 г.), загінуў у 1942 г.
ПАТАПОВІЧ Надзея Іванаўна (1921 г.)
ПЛЫТКЕВІЧ Агрыпіна Яфімаўна (1917 г.), расстраляна з сынамі Толяй (1939 г.) і Валодзяй (1940 г.)
ПАТАПОВІЧ Сцяпан (1879 г.), загінуў у 1942 г.
ПЛЫТКЕВІЧ Анатоль Сцяпанавіч (1938 г.)
ПЛЫТКЕВІЧ Вольга Сцяпанаўна (1924 г.)
ПЛЫТКЕВІЧ Домна Іванаўна (1901 г.)
ПЛЫТКЕВІЧ Марыя (1935 г.)
ПЛЫТКЕВІЧ Сцяпан Сямёнавіч (1900 г.)
ПЛЫТКЕВІЧ Уладзімір Сцяпанавіч (1936 г.)
ПЛЫТКЕВІЧ Юлія Раманаўна (1884 г.)
РАВУЦКАЯ Алена (1921 г.)
РАВУЦКАЯ Анастасія (1882 г.)
РАВУЦКІ Даніла (1905 г.)
РАВУЦКАЯ Марыя Васільеўна (1922 г.)
РАВУЦКІ Мікалай Арцёмавіч (1927 г.)
РАВУЦКІ Пётр Макаравіч (1890 г.)
РАВУЦКІ Ціт Філагенавіч (1900 г.), загінуў у 1942 г.
САЛАВЯНЧЫК Вольга Сцяпанаўна (1930 г.)
СІДАРЭНКА Анастасія Ал. (1928 г.)
СІДАРЭНКА Серафіма (1902 г.)
СІДАРЭНКА Хрысціна (1900 г.)
ТУРЦЭВІЧ Сцефан (1879 г.), загінуў у 1942 г.
ТУРЦЭВІЧ Хрысціна С. (1889 г.)
ФІЛОНАЎ Антон Антонавіч (1909 г.)
ХАРЛАН Сава Пятровіч (1916 г.)

ВЁСКА СЯКЕРЫЧЫ

БАЛЮС Адам Францавіч (1904 г.)
БЕРДНІК Аксіння (1932 г.)
ГАРАВЕЦ Архіп Малафеевіч (1894 г.)
ДЗІДЗЕНКА Іван Сяргеевіч (1928 г.)
НАЗАРАНКА Таццяна Патапаўна (1900 г.), загінула ў 1942 г.

КОНКАВІЦКІ СЕЛЬСКІ САВЕТ

ВЁСКА КОНКАВІЧЫ

Расстраляны ў лістападзе 1942 г.

АБІБАК Аляксандр Васільевіч (1922 г.)
АБІБАК Барыс Сямёнавіч
АБІБАК Васіль Іванавіч (1892 г.)
АБІБАК Васіль Максімавіч (1892 г.)
АБІБАК Іван Васільевіч (1925 г.)
АБІБАК Нікіфар Рыгоравіч (1905 г.)
АБІБАК Міхаіл
АБІБАК Сцяпан Іванавіч (1906 г.)
МАРКАВЕЦ Леанід Даям'янавіч (1894 г.)
МАРКАВЕЦ Андрэй Даям'янавіч (1926 г.)
НЕСЦЯРЧУК Іван Карпавіч (1886 г.), падарваўся на міне ў 1944 г.
НЕСЦЯРЧУК Ксенія Мікалаеўна (1900 г.)

ВЁСКА МІЦУРЫ

Расстраляны ў 1943 г.

ДУБЕНЬ Іосіф Мікалаевіч (1922 г.)
МІЦУРА Аляксандра Анікееўна
МІЦУРА Кацярына Данілаўна
МІЦУРА Кацярына Пятроўна (1921 г.)
МІЦУРА Міхаіл Пятровіч (1925 г.)
МІЦУРА Пётр Андрэевіч (1917 г.)
МІЦУРА Ягор Сяргеевіч (1922 г.)
ПРАКАПЕНКА Аляксандра Анікееўна (1907 г.)

ВЁСКА СЛІНКІ

АБІБАК Лізавета Якаўлеўна, падарвалася на міне.
АБІБАК Праскоўя Якаўлеўна, загінула ў чэрвені 1944 г.
АДАСЬ Мікалай
БУГУК Сямён Аляксеевіч
БЫЧКОЎСКАЯ Любоў Якаўлеўна
ЛІПСКІ Антон
ШЭВЕЛЬ Альбіна Якаўлеўна

МЫШАНСКІ СЕЛЬСКІ САВЕТ

ВЁСКА БАЯНАЎ

Расстраляны ў 1944 г.

БЯСПАЛЫ Адам Маркіянавіч (1897 г.)
ГРАМОВІЧ Кацярына Пятроўна (1923 г.)
ПАЛЯК Васіль Прохаравіч (1896 г.)
ПАЛЯК Іван Васільевіч (1902 г.)
ПАЛЯК Іван Васільевіч (1922 г.)
РАСОЎСКІ Моўша (1902 г.)
ЦЫРКЕВІЧ Васіль Ігнатавіч (1903 г.), закатаваны ў 1941 г.

ВЁСКА БЕСЕДКІ

Расстраляны і спалены ў 1943 і 1944 гг.

ДАШКЕВІЧ Карней Васільевіч (1902 г.)
ДАШКЕВІЧ Макар Васільевіч (1896 г.)
КАМЕНСКІ Парфірый Васільевіч (1918 г.)
ШЭЎКА Кацярына Іванаўна (1900 г.)

ВЁСКА МЫШАНКА

ЕРМАЛОВІЧ Мікалай Іосіфавіч (1903 г.), прапаў без вестак у 1942 г.
ЕРМАЛОВІЧ Павел Іванавіч (1903 г.), паўешаны ў 1942 г.
ІВАШКЕВІЧ Уладзімір, загінуў у 1942 г.
ШЭЎКА Адам Максімавіч (1912 г.), прапаў без вестак у 1942 г.

ВЁСКА НОВЫЯ КАЦУРЫ

ВАСІЛЬЦОЎ Дзмітрый Якімавіч (1921 г.), расстраляны ў студзені 1943 г.
ВАСІЛЬЦОЎ Іван Герасімавіч (1923 г.), расстраляны ў студзені 1944 г.
ВАСІЛЬЦОЎ Іван Якімавіч (1910 г.), расстраляны ў студзені 1943 г.
ГАЛОЎЧАНКА Іван Сцяпанавіч (1908 г.), расстраляны ў студзені 1944 г.
НОВІК Кузьма Паўлавіч (1900 г.), расстраляны ў студзені 1944 г.
ПАДДУБНАЯ Марыя Сафронаўна (1938 г.), расстраляна ў 1942 г.
ПАДДУБНЫ Іван Сафронавіч (1940 г.), расстраляны ў 1942 г.
ПАДДУБНЫ Павел Селівонавіч (1923 г.), расстраляны ў студзені 1944 г.
РАГАВІК Аляксандр Мікалаевіч (1900 г.), загінуў у 1944 г.
РАГАВІК Аляксандр Пятровіч (1898 г.), расстраляны ў студзені 1944 г.
РАГАВІК Васіль Іванавіч (1919 г.), загінуў у студзені 1943 г.
РАГАВІК Дар'я Іванаўна (1890 г.), расстраляна ў 1942 г.
РАГАВІК Мікалай Іванавіч (1924 г.), расстраляны ў студзені 1944 г.
РАГАВІК Мікалай Кузьміч (1905 г.), расстраляны ў студзені 1944 г.
РАГАВІК Мікалай Пятровіч (1913 г.), загінуў у студзені 1943 г.
РАГАВІК Пётр Аляксандравіч (1924 г.), расстраляны ў студзені 1944 г.
ШЧАЎЛІК Васіль Рыгоравіч (1923 г.), расстраляны ў студзені 1944 г.
ШЧАЎЛІК Вольга Рыгораўна (1922 г.), расстраляна ў студзені 1943 г.
ШЧАЎЛІК Наталля Іванаўна (1901 г.), загінула ў студзені 1943 г.

ВЁСКА СТАРЫЯ КАЦУРЫ

Расстраляны ў студзені 1944 г.

ЛІТОЎКА Рыгор Міхайлавіч (1914 г.)
МАРОЗ Лявон Іосіфавіч (1912 г.)
МАРОЗ Міхаіл Іосіфавіч (1910 г.),
ПЫЛІНСКІ Фёдар Іванавіч (1911 г.)
РАГАВІК Георгій Ігнатавіч (1924 г.)
РАГАВІК Раман Мікітавіч (1917 г.)
РАК Мікалай Іванавіч (1916 г.)
ФАМІН Аляксандр Мікалаевіч (1910 г.)
ФАМІН Мікалай Кірыллавіч (1919 г.)
ФАМІН Мікалай Мікалаевіч (1905 г.)
ЯСЬКОЎ Васіль Мікітавіч (1885 г.)
ЯСЬКОЎ Міхаіл Мікітавіч (1913 г.)
ЯСЬКОЎ Рыгор Паўлавіч (1881 г.)

ВЁСКА ЦЕРАБАЎ

ГРАМОВІЧ Вера Сямёнаўна (1933 г.), расстраляна ў 1944 г.

ГРАМОВІЧ Раман Кандратавіч (1904 г.), загінуў у лютым 1944 г.
ДАШКЕВІЧ Вольга Рыгораўна (1910 г.), расстраляна ў 1944 г.
ДАШКЕВІЧ Вольга Сямёнаўна (1930 г.), расстраляна ў 1944 г.
ДАШКЕВІЧ Іван Мацвеевіч (1893 г.), закатаваны ў 1941 г.
ДАШКЕВІЧ Іван Паўлавіч (1894 г.), расстраляны ў 1943 г.
ДАШКЕВІЧ Марыя Цімафееўна (1925 г.), загінула ў Германіі.
ДАШКЕВІЧ Матруна Цімафееўна (1916 г.), расстраляна ў 1941 г.
ДАШКЕВІЧ Мікалай Піліпавіч (1877 г.), расстраляны ў 1943 г.
ДАШКЕВІЧ Міхаіл Гаўрылавіч (1904 г.), закатаваны ў 1941 г.
ДАШКЕВІЧ Пётр Паўлавіч (1896 г.), расстраляны ў 1943 г.
ДАШКЕВІЧ Сяргей Сямёнавіч (1917 г.), закатаваны ў 1941 г.
ДАШКЕВІЧ Трафім Антонавіч (1904 г.), закатаваны ў 1941 г.
ДАШКЕВІЧ Якаў Данілавіч (1894 г.), расстраляны ў 1941 г.
ДАШКЕВІЧ Якаў Цімафеевіч (1902 г.), загінуў у лішені 1942 г.
ПАЗНЯК Павел Яфімавіч (1904 г.), расстраляны ў 1941 г.
ПАНФІЛЕНКА Фядосея Ульянаўна (1876 г.), расстраляна ў 1943 г.
ПАНФІЛЕНКА Яфім Аляксандравіч (1914 г.), закатаваны ў 1941 г.
ПЫРКО Дзмітрый Пракопавіч (1925 г.), загінуў у лютым 1943 г.
ЦАРЫК Максім Адотавіч (1901 г.), закатаваны ў 1941 г.
ШЭЎКА Міхаіл Паўлавіч (1906 г.), закатаваны ў 1941 г.

МУЛЯРАЎСКІ СЕЛЬСКІ САВЕТ

ВЁСКА КОРЖАЎКА

Расстраляны і спалены ў 1943 і 1944 гг.

ГАЛЕНЯ Адам Міхайлавіч (1921 г.)
ГАЛЕНЯ Васіль Антонавіч (1908 г.)
ГАЛЕНЯ Уладзімір Сцяпанавіч (1924 г.)
ЛІСОЎСКІ Мікалай Аляксеевіч (1924 г.), загінуў у 1942 г.
ХОДЗЬКА Ганна Усцінаўна (1910 г.)
ШЭВЕЛЬ Вольга Емяльянаўна (1907 г.)
ШЭВЕЛЬ Леанід Міхайлавіч (1940 г.)
ШЭВЕЛЬ Міхаіл Адамавіч (1908 г.), загінуў у 1942 г.

ВЁСКА КУРЫЦЧЫ

БАЎСУН Марына (1884 г.)
БАЯРЧУК Вера Іванаўна (1899 г.)
БОНДАР Міхаіл Рыгоравіч (1904 г.)
БОНДАР Рыгор Сямёнавіч (1884 г.)
БУДНІК Анастасія Іванаўна (1912 г.)
БУДНІК Мікалай Рыгоравіч (1932 г.)
БУДНІК Міхаіл Рыгоравіч (1935 г.)
ГРЭСЬКА Еўдакія Іванаўна (1892 г.)
ЗАХАРЧУК Аляксей Васільевіч (1900 г.)
КАВАЛЬЧУК Антон Дзмітрыевіч (1884 г.)
КАВАЛЬЧУК Васіль Антонавіч (1899 г.)
КАРТЫННІК Аляксандр Андрэевіч (1930 г.), загінуў у канцлагеры ў Германіі.
КАРТЫННІК Анастасія Іванаўна (1902 г.)
КАРТЫННІК Анастасія Іванаўна (1903 г.)
КАРТЫННІК Васіліса Фёдараўна (1912 г.)
КАРТЫННІК Вольга Аляксееўна (1925 г.)
КАРТЫННІК Вольга Фёдараўна (1922 г.)
КАРТЫННІК Пётр Кандрацьевіч (1874 г.)
КАРТЫННІК Раман Іванавіч (1919 г.)
КАРТЫННІК Фядос Міхайлавіч (1894 г.)
КАРТЫННІК Хрысціна Фёдараўна (1910 г.)
КАЧЭЛЯ Агаф'я Якаўлеўна (1874 г.)
КУЛЕШ Іван Дзмітрыевіч (1924 г.)
РАПАПОРТ Роза Шэндэраўна (1932 г.), забіта ў 1942 г.
РАПАПОРТ Фрыда М. (1907 г.)
РАПАПОРТ Шэня М. (1902 г.)
РОГ Акуліна Іванаўна (1884 г.)
РОГ Алена Трафімаўна (1884 г.)
СЕМЯНІЦКАЯ Матруна Васільеўна (1924 г.)
СЕМЯНІЦКІ Сяргей Іванавіч (1884 г.)
ТАКУН Пётр Ільіч (1898 г.)
ШЭЛЕГ Лукер'я Данілаўна (1914 г.), прапала без вестак у Германіі.

ВЁСКА ЛЮДЗВІНОЎ

АРЦЮХ Ганна Раманаўна (1889 г.)
АРЦЮХ Пелагея Севасцьянаўна (1921 г.)
АРЦЮХ Севасцьян Міхайлавіч (1883 г.)
БОНДАР Анастасія Сямёнаўна (1928 г.)
БОНДАР Ганна Сямёнаўна (1938 г.)
БОНДАР Ева Васільеўна (1867 г.)
БОНДАР Мікалай Фёдаравіч (1921 г.)
БОНДАР Міхаіл Мацвеевіч (1866 г.)
БОНДАР Праскоўя Андрэеўна (1904 г.)
ЗУБАР Агаф'я Максімаўна (1899 г.)
ЗУБАР Аляксандр Мікалаевіч (1938 г.)
ЗУБАР Анастасія Іванаўна (1900 г.)
ЗУБАР Анастасія Мікалаеўна (1935 г.)
ЗУБАР Вольга Фёдараўна (1936 г.)
ЗАБУР Вольга Яфімаўна (1928 г.)
ЗУБАР Іван Трафімавіч (1909 г.)
ЗУБАР Іосіф Трафімавіч (1888 г.)
ЗУБАР Леанід Фёдаравіч (1934 г.)
ЗУБАР Мікалай Фёдаравіч (1938 г.)
ЗУБАР Мікалай Яфімавіч (1932 г.)
ЗУБАР Павел Сцяпанавіч (1887 г.)
ЗУБАР Раман Мікалаевіч (1941 г.)
ЗУБАР Сцяпан Паўлавіч (1920 г.)
ЗУБАР Трафім Фёдаравіч (1924 г.)
ЗУБАР Ульяна Севасцьянаўна (1904 г.)
ЗУБАР Фёдар Яфімавіч (1930 г.)
ЗУБАР Яўгенія Паўлаўна (1927 г.)



Помнік ахвярам фашысцкага генацыду ў в. Людзіноў

КОРЖ Агаф'я Васільеўна (1899 г.)
КОРЖ Алена Мікалаеўна (1903 г.)
КОРЖ Анастасія Васільеўна (1932 г.)
КОРЖ Андрэй Антонавіч (1894 г.)
КОРЖ Васіль Антонавіч (1931 г.)
КОРЖ Васіль Пракопавіч (1892 г.)
КОРЖ Вольга Андрэеўна (1899 г.)
КОРЖ Ева Андрэеўна (1938 г.)
КОРЖ Марыя Васільеўна (1936 г.)
КОРЖ Мікалай Пятровіч (1922 г.)
КОРЖ Міхаіл Васільевіч (1926 г.)
КОРЖ Ніна Андрэеўна (1935 г.)
КОРЖ Павел Васільевіч (1939 г.)
КОРЖ Феня Андрэеўна (1926 г.)
КРЭС Аляксандр Васільевіч (1904 г.)
КРЭС Аляксандр Дзмітрыевіч (1940 г.)
КРЭС Настасся Міхайлаўна (1914 г.)
КРЭС Варвара Васільеўна (1874 г.)
КРЭС Дзмітрый Мікалаевіч (1904 г.)
КРЭС Дзмітрый Цімафеевіч (1934 г.)
КРЭС Дзмітрый Якімавіч (1904 г.)
КРЭС Цімафей Якімавіч (1909 г.)
МАШУК Васіль Пракопавіч (1869 г.)
МАШУК Вера Сямёнаўна (1875 г.)
НАЛЕЦЬКА Дзям'ян Іванавіч (1910 г.)
РЫБАЛКА Анастасія Піліпаўна (1909 г.)
РЫБАЛКА Цімафей Якімавіч (1907 г.)
ЦІМАШЫШЫНА Вера Паўлаўна (1940 г.)
ЦІМАШЫШЫНА Вольга Іосіфаўна (1914 г.)
ЦІМАШЫШЫН Іван Паўлавіч (1935 г.)
ЦІМАШЫШЫН Ніканор Іванавіч (1884 г.)
ЦІМАШЫШЫН Павел Андрэевіч (1909 г.)
ЦІМАШЫШЫН Уладзімір П. (1937 г.)
ЦІМАШЫШЫН Фёдар Паўлавіч (1933 г.)
ЦІМАШЫШЫНА Хрысціна Ф. (1910 г.)
ЦІМАШЫШЫНА Юлія Іванаўна (1884 г.)
ЧАРНОБЫЛЕЦ Таццяна П. (1874 г.)
ЧАРНОБЫЛЕЦ Уладзімір А. (1927 г.)
ШАБАЛТАС Андрэй Рыгоравіч (1874 г.)
ШАБАЛТАС Васіль Мікалаевіч (1899 г.)
ШАБАЛТАС Вольга Васільеўна (1928 г.)
ШАБАЛТАС Таццяна Андрэеўна (1900 г.)
ЯЦКА Алена Андрэеўна (1888 г.)
ЯЦКА Андрэй Антонавіч (1880 г.)
ЯЦКА Ганна Кандрацьеўна (1914 г.)
ЯЦКА Марыя Андрэеўна (1924 г.)
ЯЦКА Марыя Васільеўна (1874 г.)
ЯЦКА Мікалай Сямёнавіч (1941 г.)
ЯЦКА Міхаіл Сямёнавіч (1938 г.)
ЯЦКА Пелагея Сямёнаўна (1934 г.)
ЯЦКА Сямён Мікалаевіч (1899 г.)
ЯЦКА Феня Сямёнаўна (1931 г.)

ВЁСКА СЛАБАДА

БЕРДНІК Антоля Адамаўна (1931 г.)
БЕРДНІК Вольга Адамаўна (1936 г.)
БЕРДНІК Галіна Сцяпанаўна (1914 г.)
БЕРДНІК Леанід Адамавіч (1939 г.)
КАНДРАШОНАК Еўдакія Рыгораўна (1916 г.), забіта ў 1941 г.
КІСЯЛЕВІЧ Якаў Сцяпанавіч (1870 г.)
ПЕРАПЕЧА Валянціна Якаўлеўна (1936 г.), забіта ў снежні 1941 г.
ПЕРАПЕЧА Вера Адамаўна (1904 г.), расстраляна ў 1941 г.
ПЕРАПЕЧА Зінаіда Якаўлеўна (1933 г.), забіта ў снежні 1941 г.
ПЕРАПЕЧА Ніна Якаўлеўна (1935 г.), забіта ў снежні 1941 г.
ПЕРАПЕЧА Софія Якаўлеўна (1941 г.), забіта ў снежні 1941 г.
ФЛІШЕЦ Марыя Міхайлаўна (1914 г.), забіта ў 1942 г.
ШАМРА Сцепаніда Рыгораўна (1923 г.), забіта ў 1942 г.

ВЁСКА СМЯТАНІЧЫ

АРЦЮХ Іван Міхайлавіч (1888 г.)
АРЦЮХ Іван Фёдаравіч (1904 г.)
АРЦЮХ Іван Яўсеевіч (1880 г.)
АРЦЮХ Марыя Антонаўна (1898 г.)
БОНДАР Нікіфар Карпавіч (1903 г.), загінуў у 1941 г. пры эвакуацыі жыхароў.
ЗУБАР Аляксей Паўлавіч (1923 г.)
ЗУБАР Антон Нікіфаравіч (1876 г.), забіты ў 1942 г.
ЗУБАР Васіль Рыманавіч (1941 г.)
ЗУБАР Несцер Рыгоравіч (1914 г.)
ЗУБАР Павел Рыгоравіч (1912 г.), расстраляны ў 1942 г.
ЗУБАР Павел Сцяпанавіч (1870 г.)
ЗУБАР Пелагея Прохараўна (1910 г.)

ЗУБАР Раман Паўлавіч (1908 г.)
КАРАСЮК Іван Піліпавіч (1941 г.)
КАРАСЮК Параска Іванаўна (1910 г.)
КАРАСЮК Піліп Фадзеевіч (1900 г.)
КРЭС Мікалай Рыгоравіч (1923 г.), прапаў без вестак пры эвакуацыі МТС у тыл.
КРЭС Міхаіл Адамавіч (1923 г.)
ЦІМАШЫШЫНА Любоў Несцераўна (1922 г.)
ЧАРНОБЫЛЕЦ Хрысціна Аляксееўна (1903 г.)
ЯСЬКО Карп Апанасавіч (1880 г.), загінуў у лістападзе 1942 г.
ЯЦУК Андрэй Цімафеевіч (1930 г.), вывезены ў Германію і памёр у 1944 г.

ВЁСКА СЯРЭДНЯЯ РУДНЯ

ЖУРАЎСКІ Аляксандр Іосіфавіч (1910 г.)
КАНДРАШОНАК Пётр Рыгоравіч (1935 г.)
ШЛЯГА Вячаслаў Юркавіч (1923 г.)

ЛУЧЫЦКІ СЕЛЬСКІ САВЕТ

ВЁСКА БЕСЕДЫ

Расстраляны ў 1942 г.

БУЕВІЧ Казіміра (1894 г.)
ЛІГОРСКАЯ Юстына (1896 г.)

ВЁСКА ДЗЕМЕНКА

Расстраляны ў 1942 г. і ў красавіку 1944 г.

АЛЕКСІЕВІЧ Архіп Прохаравіч (1871 г.)
АЛЕКСІЕВІЧ Валянціна Фёдараўна (1940 г.)
АЛЕКСІЕВІЧ Вольга Фёдараўна (1936 г.)
АРЦЮШКА Алена Каленікаўна (1906 г.)
АРЦЮШКА Вольга Дзям'янаўна (1930 г.)
АРЦЮШКА Дзям'ян Нікіфаравіч (1902 г.)
АРЦЮШКА Іван Дзям'янавіч (1934 г.)
АРЦЮШКА Іван Нікіфаравіч (1904 г.)
АРЫНОЎСКАЯ Ганна (1910 г.)
АЎСІЕВІЧ Алена Анатольеўна (1915 г.)
АЎСІЕВІЧ Павел Паўлавіч (1944 г.)
БЕЛЫ Дзям'ян Емяльянавіч (1888 г.)
ВЫРВІЧ Вера Якаўлеўна (1870 г.)
ВЫРВІЧ Канстанцін Сяргеевіч (1903 г.)
ВЫРВІЧ Уладзімір Ягоравіч (1927 г.)
КАРОТКІ Васіль Іванавіч (1926 г.)
КАСТЫРОНАК Тарас Іванавіч (1889 г.)
СЕВЯРЫН Домна Ермалаеўна (1870 г.)
СЕВЯРЫН Максім Емяльянавіч (1890 г.)
СІЛІВОНЧЫК Арсень Піліпавіч (1917 г.)
СОДЭЛЬ Аляксей Іванавіч (1870 г.)
СОДЭЛЬ Валянціна Юр'еўна (1935 г.)
СОДЭЛЬ Марыя Астаповна (1932 г.)
ХОДЗЬКА Марыя Андрэеўна (1944 г.)
ХОДЗЬКА Ніна Рыгораўна (1921 г.)
ХОДЗЬКА Пётр Андрэевіч (1940 г.)
ХОДЗЬКА Фёдар Харлановіч (1864 г.)

ВЁСКА КАПЦЭВІЧЫ

Расстраляны ў 1942—1944 гг.

АГЕЙЧЫК Міхаіл Фёдаравіч (1937 г.)
АГЕЙЧЫК Пётр Якаўлевіч (1899 г.)
АРЦЮХ Алена Сільвестраўна (1920 г.)
АРЦЮХ Андрэй (1886 г.)
АРЦЮХ Васіль Клімавіч (1883 г.)
АРЦЮХ Ганна Капітонаўна (1903 г.)
АРЦЮХ Ігнат Фаміч (1886 г.)
АРЦЮХ Наталля Салавееўна (1892 г.)
АРЦЮХ Наталля Сільвестраўна (1922 г.)
АРЦЮХ Салавей Фаміч (1883 г.)
АРЦЮХ Якаў Фаміч (1883 г.)
БАРЫСЕЙКА Раман М. (1890 г.)
БАРЫСЕЙКА Таццяна Якаўлеўна (1912 г.)
БЕЛЬСКАЯ Пелагея Міхайлаўна (1870 г.)
БЕЛЬСКІ Іван Рыгоравіч (1884 г.)
ГАЗУКА Ульян (1900 г.)
ГАРБЕЛІК Алена Ігнатаўна (1916 г.)
ГАРБЕЛІК Ігнат Дзмітрыевіч (1885 г.)
ДУБРОВА Адам Аляксеевіч (1927 г.)
ДУБРОВА Алякей Мікалаевіч (1893 г.)
ДУБРОВА Вячаслаў Аляксеевіч (1937 г.)
ДУБРОВА Ганна Аляксееўна (1918 г.)
ДУБРОВА Таццяна Трафімаўна (1893 г.)
КУЗНЕЦ Піліп Васільевіч (1911 г.)
ШНЧУК Піліп Сцяпанавіч (1904 г.)
ШНЧУК Флягонт Якаўлевіч (1912 г.)
ЦІТОК Ігнат Маркавіч (1886 г.)
ЦЯРЭШЧАНКА Аляксандр Рыгоравіч (1941 г.)
ЦЯРЭШЧАНКА Андрэй Іванавіч (1901 г.)
ЦЯРЭШЧАНКА Вольга Рыгораўна (1938 г.)
ЦЯРЭШЧАНКА Ермалай Фядосавіч (1890 г.)
ЦЯРЭШЧАНКА Іван Рыгоравіч (1870 г.)
ЦЯРЭШЧАНКА Рыгор Кузьміч (1907 г.)
ЦЯРЭШЧАНКА Таццяна Іванаўна (1919 г.)
ЦЯРЭШЧАНКА Уладзімір (1937 г.)

ВЁСКА КАШЭВІЧЫ

Расстраляны ў 1941—1943 гг.

БАГУК Ульяна Ціханаўна (1888 г.)
БЕЙЗАР Марыя Пятроўна (1902 г.)
БЕНЕДЗІКТОВІЧ Аляксандр С. (1925 г.)
ВАЛАТКОВІЧ Васіль Паўлавіч (1906 г.)
ГАЛАВАН Міхаіл Ціхонавіч (1909 г.)
ДАЎЖЫНЕЦ Іосіф Якаўлевіч (1864 г.)
ДУЛЕЙЧЫК Пелагея Ціханаўна (1888 г.)
ЕСЬМАНОВІЧ Марыя Іосіфаўна (1900 г.)
ЗАЯЦ Міхаіл Ермалаевіч (1885 г.)
ЗІЗЮК Васіль Лявонавіч
ЗІЗЮК Галіна Макараўна (1916 г.)
ЗІЗЮК Ганна Макараўна (1926 г.)
ЗІЗЮК Ціхан Іосіфавіч (1905 г.)
ЗІЗЮК Яфім Лявонавіч (1902 г.)
ІВАШКЕВІЧ Аляксей Платошавіч (1901 г.)

КРУПА Іван Іванавіч (1923 г.)
КУНІЧЫК Васіль Мацвеевіч (1888 г.)
КУНІЧЫК Сямён Мікалаевіч (1915 г.)
КУНІЧЫК Ягор Сяргеевіч (1923 г.)
КУНІЧЫК Якаў Мікалаевіч (1912 г.)
КУРЧЫЦКАЯ Ганна Сямёнаўна (1914 г.)
КУРЧЫЦКІ Васіль Андрэевіч
КУРЧЫЦКІ Сямён Прохаравіч (1885 г.)
КУРЧЫЦКІ Уладзімір Сямёнавіч (1924 г.)
МАСТАВАЯ Алена Назараўна (1908 г.)
МАСТАВЫ Сцяпан Назаравіч (1905 г.)
МАСТАВЫ Уладзімір Андрэевіч
МАШЧЫНСКІ Валянцін Іванавіч (1926 г.)
МУДРЫК Ганна (1914 г.)
МУДРЫК Іван Пятровіч (1907 г.)
НЕВАП Сцяпан Паўлавіч (1864 г.)
ПЕТРЫШЭНКА Рыгор Еўдакімавіч (1917 г.)
РАМАНОЎСКІ Мікалай Савіч (1905 г.)
РУДЗЬКО Яфім Іванавіч (1908 г.)
САКАВЕЦ Рыгор Яфімавіч
СОДЭЛЬ Таццяна Паўлаўна (1880 г.)
СОДЭЛЬ Фёдар Міхайлавіч
ФЯДОСІК Алена Васільеўна (1880 г.)
ФЯДОСІК Павел Фёдаравіч (1920 г.)
ФЯДОСІК Фёдар Сцяпанавіч
ЦЕРАХОВІЧ Уладзімір Адольфавіч (1920 г.)
ЧАУС Іван Кірылавіч (1889 г.)
ЧАУС Рыгор Кірылавіч (1906 г.)
ЧАУС Рыгор Кірылавіч (1916 г.)
ЧАУС Кірыл Піліпавіч (1885 г.)
ЧЫРЫЧУК Іван Сямёнавіч (1910 г.)

ВЁСКА ЛУЧЫЦЫ

БАГУК Васіль Юр'евіч (1900 г.)
БАРАДАЎКА Андрэй Іванавіч (1918 г.)
БАРАДАЎКА Вольга Андрэеўна (1900 г.)
БАРАДАЎКА Марыя Васільеўна (1940 г.)
БАРАДАЎКА Яфім Васільевіч (1934 г.)
БУРМА Васіль Верамеевіч (1884 г.)
БУРМА Марыя Верамееўна (1894 г.)
ГАРЭЛІК Марыя Сямёнаўна (1930 г.)
ГАРЭЛІК Міхаіл Сямёнавіч (1931 г.)
ГАРЭЛІК Сара Аўрамаўна (1910 г.)
ГАРЭЛІК Сара Сямёнаўна (1932 г.)
ГАРЭЛІК Хана Сямёнаўна (1934 г.)
ГУБЧЫК Васіліна Аляксандраўна (1907 г.)
ГУБЧЫК Іван Піліпавіч (1939 г.)
ГУБЧЫК Фёдар Піліпавіч (1941 г.)
ЕСЬМАНОВІЧ Алег Мікітавіч (1937 г.)
ЗУЙ Васіль Ануфрыевіч
ЗУЙ Параска
КОРБУТ Якаў Гаўрылавіч (1895 г.)
КОРШАК Ганна Астапаўна (1895 г.)
КРЫШЧУК Данііл Іванавіч (1927 г.)
КУДЗЕЛЬКА Напалеон (1929 г.)
КУЗЬМІЧ Еўдакія
ЛУГОЎСКАЯ Наталля Астапаўна (1880 г.)
ЛУГОЎСКІ Андрэй (1910 г.)
ЛУГОЎСКІ Ільля Васільевіч (1880 г.)
МАЁРЧЫК Астап Мікалаевіч (1875 г.)
ПУГАЧ Настасся (1895 г.)
ПУГАЧ Пётр Фларэнцьевіч (1916 г.)
ПУШКО Рыгор В. (1895 г.)
СОДЭЛЬ Лаўрэнцій А. (1893 г.)
СЯДЗЕЛЬСКІ Іван Тарасавіч (1918 г.)
СЯДЗЕЛЬСКІ Мікіта (1881 г.)
СЯДЗЕЛЬСКІ Тарас Аляксандравіч (1893 г.)
ХАРАМЕЦКАЯ Вольга Пятроўна (1900 г.)
ХАРАМЕЦКАЯ Надзея Сяргееўна (1923 г.)
ХАРАМЕЦКІ Сяргей Фядосавіч (1898 г.)
ЦУНДРЫК Васіль П. (1900 г.)
ЯВАШКА Якуб
ЯСЬКОВА Макрына Л. (1893 г.)
ЯСЬКОВА Яфімія (1895 г.)

ВЁСКА СТАРЫНА

ГАЛАВАН Міхаіл Ціханавіч (1909 г.)
ГРЫНЕВІЧ Аркадзь Мікалаевіч (1931 г.)
ГРЫНЕВІЧ Пелагея Цімафееўна (1916 г.)
ГРЫНЕВІЧ Пётр Сямёнавіч (1922 г.)
ГРЫНЕВІЧ Уладзімір Сямёнавіч (1919 г.)
ГРЫНЕВІЧ Яфім Якаўлевіч (1912 г.)
ЕСЬМАНОВІЧ Пётр Аляксеевіч (1918 г.)
ЕСЬМАНОВІЧ Яўген Аляксеевіч (1916 г.)
РАМАНОЎСКІ Пётр Сідаравіч (1919 г.)
РЫБАК Антон Пятровіч (1924 г.)
ФАСОЛЬ Майсей Іванавіч (1920 г.)
ФЯДОСІК Мікалай Клімавіч (1922 г.)
ХАРЧАНКА Васіль Барысавіч (1924 г.)

ВЁСКА ХВОЙНЯ

Вёска Хвойня, у якой фашысцкія каты замучылі 3078 жыхароў, спалілі 350 хат, пасля вайны ўзнавілася, адбудавалася, але стала не такой шматлюднай і ажыўленай, якой была калісьці. Цяпер у ёй налічваецца каля 40 хат, жыве ўсяго 76 чалавек, і зусім няма дзяцей...

На брацкіх магілах, у якіх пахаваны ахвяры фашызму, устаноўлены абеліскі.



В. А. Мініч

Я яшчэ помніла, што жывая...

У Хвойні мы доўга слухалі Вольгу Андрэеўну Мініч...*

...Аж ідзе дзве калоны ў нядзелю. Март быў, 29 чысло, ужо другі год вайны... Адна калона бальшушчая, з Капацэвіч, а другая — з Лучыц. Тая калона там, а тая — там, яны сышліся, згаварыліся пра ўсё і сталі ісці ў сяло. Паставілі пасты — проста на дзесяць метраў адзін ад аднаго. Усю дзярэўню абставілі. І тады ўжо сталі заходзіць у кожную хату.

І да нас зайшлі. Колькі нас было чалавек? У Мікіты дзве дзеўкі, у нас... Восем чалавек было ў хаце. І мы тады тыфам былі бальныя. Адзін толькі бацька паправіўся, так во, як і я, каля стала сядзеў. Яны ўжо як увайшлі, дык усе мы ляжалі покатам. Яны гавораць:

— Ціф? — Ды на старога... Як гэта? Ага: — Цурык! Адзявайся, выходзь!..

Яшчэ ён, бедны, сабраўся, пайшоў. Наша крайняя хата была. Бачым: суседка мая, Уладзімірава Каця, вынесла дзіцятка грудное, а ён ёй кажа, немец:

— Нясі назад дзіця.

Панясла яна ў калыску, а гэтыя дзеткі ўзяла з сабой. Большыя, каторыя маглі ісці.

І ўсё ідуць ды ідуць нашы людзі... І ўжо нікога няма людзей, а толькі паставыя стаяць. А потым падводчыкі паявіліся. Ідуць, адкрываюць хаты, забіраюць, што там засталося ў хаце.

А мы з жанчынай адной гаворым:

— Выйдзем за сяло, пабачым, куды гэтыя людзі падзеліся.

Мы толькі пачалі ісці, падняліся за горку, а ўжо людзі там крычаць, і агонь паявіўся. Чалавек трох было ў партызанах з Хвойні. Дык мы думалі, што гэтых партызанскіх сямей паляць. Бо ўся ў агні, уся паабгарвала, раненая... І пападалі мы тут каля акна. А тады, як я яго выцягнула, якраз выганялі худобу нашу. Сарай запалілі, а худобу не пабілі, усю выганялі. Адвязалі яны тую скаціну, ідуць, бачаць: старая ляжыць забіта, і мы ляжым, паабгарвала на нас усё...

Яшчэ адна выскачыла, мужыкова сястра, раненая, з гарачкі выскачыла, і дайшла перад акном.

І ляжу я там, і не чуствую нічога, ужо і памяць пацярала. На некаторае ўрэмя я зусім адключылася. Пачалося ў нас у вёсцы ў дзесяць гадзін, да нас яны прышлі ў гадзіну, а прачнулася я аж на захадзе сонца. Помніла, што я жывая, паднялася, паварушылася, паглядзела, што і ён жывы. А суседка нашая як уцякала, дык выкінула клуначак. А маё усё пагарала, усё пагарэла...

Адна дзеўка ў хаце засталася, а страха як згарэла, як асела ўсё, дык яна толькі: «Ы-ы-ы!» — стагнала там. Храпяне. І зноў храпяне... Доўга даходзіла... Бо яна не ранена была. Доўга храпла, яй-богу. Ужо ўся хата абгарэла, а яна ўсё храпла...

Ну, я паднялася, паглядзела, тут жа два крокі і — яе хата. Узяла я той суседчын клуначак, развязала. Ну, мы ж голыя. А я чуствую, што тут я ранена... Развязала я той клуначак, знайшла яму штаны, з падцяжкі зрабіла вяроўку і падвязала іх, ручніка знайшла, перавязала яму тут. А яму граната ўпала вот тут пад коленкі: і вены, і ўсё яму тут паперарывала, ён ніяк не мог устаць. Дык я вазьму вось так на адну руку палажу і на другую, і так яго цягла. Цягла я тры кіламетры яго на сабе. Працягну, астанаўлюся, а потым і змаглася, не магла цягчы. І такія чуствы былі, хлопцы, і такія чуствы!.. Чуствавала я, што яны будуць ісці... Я ў хмызнячок яго, паламіла галля, зняла з сябе адзяяльца, я тое адзяяльца на два перарвала; палавіна сабе на галаву, а другую — яго накрыла. А потым я тую палавіну адзяяльца, што на мне, яшчэ раз напалавіну перарвала, падаслала яго, палажыла і пайшла.

— Ну, — думаю, — яшчэ кіламетры два да атрада, дабяруся туды, там дадуць помач.

Камандзір атрада быў Міхайлоўскі. Сані далі, запраглі каня. І Міхайлоўскі прыказаў мне:

— Сядзь. А калі будуць яны прадзвігацца сюды, немцы, дык ты тады з лошаддзю не ўцякай, кідай лошадзь, а сама — у лес, каб не злавілі цябе.

Я папрасіла, каб мне каго-небудзь далі — схаць да Хвойні.

— Ну, кажуць, — калі ты ўжо данесла яго, то цяпер і давязеш...

Але паехалі мы, майго ўзялі. Тут жа яму і матрац, і валёнкі. Я і сама голая была, абрываная ўся, кроў цячэ... Ён нічым не ўладзеў. Прыходзіў у памяць, прыходзіў, ну, а як на печку яго палажылі, дык там нейкае зярно ляжала. Так і сплыло тое зярно. Да грамачка кроў выцекла, усе жылы парваліся. Дык ён усё прасіўся, прыходзіў у памяць і казаў:

— Хлопцы, спасайце мяне, я ваш брат буду.

Назаўтра партызанскі атрад далажыў, што двіжуцца немцы ў дзярэўню. Куды мне? Мяне адправілі, далі падводу... Прыказалі людзям адвезці мяне ў Курын. Там і Лапцейка быў, урач. Прывезлі мяне туды, ён паглядзеў і гаворыць:

— Мая ты міленькая, ён жыць не будзе. У яго ні аднаго грама крыві на засталося.

Пака тое-сёе, праз пяць мінут вот далажылі, што немцы ў Доўгіх Нівах і нада з Курына ўцякаць.

Пака я выйшла, усе людзі ў лес пабеглі. Ну, двіжуцца немцы, а з людзей асталася я адна ў хаце. Не знаю, што мне рабіць, куды ўжо і бегчы. Толькі ўжо выю, і выю... Гавару: «Госпадзі, лучша б я пагібла ў сваёй дзярэўні!..»

---

* Фотаздымак В. А. Мініч, змешчаны на вокладцы першага выдання «Я з вогненнай вёскі», абышоў увесь свет.

Дзякуй Богу, Бог наёс мужчын хваенскіх. Ішоў гэта Рамецкі Рыгор, Уладзімір Міхалкаў... Багата мужчын ішло. Пазналі мяне, сяйчас мне тут помач аказялі. Знайшлі саначкі, палажылі, гэта, яго і павезлі да Глебавых Палян, але ж не давезлі...

* * *

І гарыць маё цела ўсё... Цяпер палажывала, а тады абгарэла я многа...Я не то што, дарагія мае, — не думала, што я буду жыць, я думала, што выбегу на двор — хай хугчэй нас даб'юць. Бо ўся ў агні, уся паабгарвала, ранення... Што мяне стрэліць, думаю, — тое і дзякуй Богу. Не баялася смерці. Я думала, што ўсіх падрад уністажаюць. Ужо і не баялася...

А. Адамовіч, Я. Брыль, У. Калеснік
«Я з вогненнай вёскі»

АЗЁМША Марыя Ціханаўна (1893 г.)
АЛЕКСІЕВІЧ Вера Дзям'янаўна (1920 г.)
АЛЕКСІЕВІЧ Ганна Дзям'янаўна (1920 г.)
АЛЕКСІЕВІЧ Дзям'ян Макаравіч (1891 г.)
АЛЕКСІЕВІЧ Лідзія Сямёнаўна (1895 г.)
АЛЕКСІЕВІЧ Мікалай Д. (1935 г.)
АРЦЮХ Лаўрэнцій Арыёнавіч (1935 г.)
АРЦЮХ Лукер'я Васільеўна (1903 г.)
АРЦЮХ Марыя (1909 г.)
АРЦЮХ Уладзімір (1906 г.)
АРЦЮХ Фёдар Арцёмавіч (1922 г.)
АРЦЮХ Цімафей (1929 г.)
АРЦЮШКА Адам Аляксеевіч (1937 г.)
АРЦЮШКА Адам Аляксеевіч (1929 г.)
АРЦЮШКА Антаніна (1899 г.)
АРЦЮШКА Антаніна Францаўна (1895 г.)
АРЦЮШКА Аўдоцця Іванаўна (1924 г.)
АРЦЮШКА Валерый Пятровіч (1925 г.)
АРЦЮШКА Варвара Дзянісаўна (1922 г.)
АРЦЮШКА Варвара Іванаўна (1939 г.)
АРЦЮШКА Васіль В. (1929 г.)
АРЦЮШКА Васіль Іванавіч (1930 г.)
АРЦЮШКА Вера (1901 г.)
АРЦЮШКА Вера В. (1931 г.)
АРЦЮШКА Вера Мікалаеўна (1892 г.)
АРЦЮШКА Вольга (1939 г.)
АРЦЮШКА Вольга Пятроўна (1922 г.)
АРЦЮШКА Ганна А. (1909 г.)
АРЦЮШКА Ганна Дзянісаўна (1934 г.)
АРЦЮШКА Ганна Міхайлаўна (1910 г.)
АРЦЮШКА Еўдакія Аляксеўна (1941 г.)
АРЦЮШКА Іван А. (1939 г.)
АРЦЮШКА Іван Іванавіч (1926 г.)
АРЦЮШКА Іван Мікалаевіч(1937 г.)
АРЦЮШКА Іосіф Сцяпанавіч (1891 г.)
АРЦЮШКА Кацярына Кірылаўна (1903 г.)
АРЦЮШКА Марыя Сцяпанаўна (1893 г.)
АРЦЮШКА Матруна Сцяпанаўна (1891 г.)
АРЦЮШКА Мікалай А. (1931 г.)
АРЦЮШКА Мікалай Іосіфавіч (1927 г.)
АРЦЮШКА Надзея Мікалаеўна (1939 г.)
АРЦЮШКА Ніна Несцераўна (1915 г.)
АРЦЮШКА Паліна Іванаўна (1914 г.)
АРЦЮШКА Пётр Нікіфаравіч (1891 г.)
АРЦЮШКА Сямён Аляксеевіч (1939 г.)
АРЦЮШКА Сямён Пятровіч (1933 г.)
АРЦЮШКА Тамара Дзянісаўна (1926 г.)
АРЦЮШКА Тамара Іосіфаўна (1935 г.)
АРЦЮШКА Юрый Іванавіч (1935 г.)
АРЦЮШКА Яўгеній Іосіфавіч (1921 г.)
АРЦЮШКА Яфім (1890 г.)
АРЦЮШКА Яфім'я Мікалаеўна (1889 г.)
АХРАМЕНКА Ганна І. (1933 г.)
АХРАМЕНКА Марыя Я. (1939 г.)
АХРАМЕНКА Пётр Ігнатавіч (1937 г.)
АХРАМЕНКА Юрый (1929 г.)
АХРАМЕНКА Яўгенія Ігнатаўна (1939 г.)
БАБУН Агаф'я Аўрамаўна (1894 г.)
БАБУН Адам Д. (1926 г.)
БАБУН Аркадзій Паўлавіч (1936 г.)
БАБУН Вольга П. (1939 г.)
БАБУН Георгій Дзянісавіч (1931 г.)
БАБУН Іван Піліпавіч (1926 г.)
БАБУН Кацярына М. (1934 г.)
БАБУН Кацярына П. (1927 г.)
БАБУН Макрына Міхайлаўна (1896 г.)
БАБУН Марыя П. (1923 г.)
БАБУН Мацвей Піліпавіч (1915 г.)
БАБУН Надзея Паўлаўна (1923г.)
БАБУН Павел Е. (1889 г.)
БАБУН Пётр Дзянісавіч (1933 г.)
БАБУН Соф'я Васільеўна (1886 г.)
БАБУН Тамара М. (1937 г.)
БАБУН Тамара Паўлаўна (1926 г.)
БАБУН Фядора Андрэеўна (1916 г.)
БАБУН Яўгеній Піліпавіч (1928 г.)
БАЙДУН Агаф'я Іванаўна (1912 г.)
БАЙДУН Аляксей І. (1901 г.)
БАЙДУН Андрай Макараніч (1900 г.)
БАЙДУН Арцём Дзямідавіч (1887 г.)
БАЙДУН Валянціна Трафімаўна (1939 г.)
БАЙДУН Васіль (1928 г.)
БАЙДУН Вера Дзянісаўна (1933 г.)
БАЙДУН Вольга Дзянісаўна (1939 г.)
БАЙДУН Галіна Іосіфаўна (1934 г.)
БАЙДУН Кацярына Іванаўна (1916 г.)
БАЙДУН Клаўдзія І. (1928 г.)
БАЙДУН Марыя Н. (1939 г.)
БАЙДУН Ніна Трафімаўна (1898 г.)
БАЙДУН Ніна Трафімаўна (1939 г.)
БАЙДУН Сямён Андрэевіч (1927 г.)
БАЙДУН Тамара Андрэеўна (1935 г.)
БАЙДУН Тамара Андрэеўна (1939 г.)
БАЙДУН Таццяна Арцёмаўна (1920 г.)
БАЙДУН Трафім Арцёмавіч (1915 г.)
БАЙДУН Уладзімір Андрэевіч (1923 г.)
БАЙДУН Фядосся Лявонаўна (1890 г.)
БАЙДУН Фядосся П. (1898 г.)

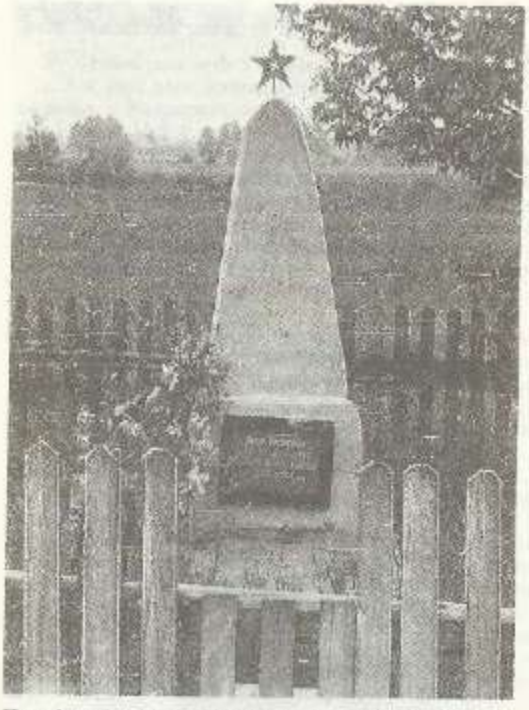

Помнік мірным жыхарам у в. Хвойня, якія загінулі ад рук карнікаў 29 сакавіка 1942 г.

БАРАН Галіна Канстанцінаўна (1939 г.)
БАРАН Іван Е. (1939 г.)
БАРАН Канстанцін (1929 г.)
БАРАН Фёдар Канстанцінавіч (1930 г.)
БАРАНАВА Алена Васільеўна (1904 г.)
БАРАНАВА Арына Іванаўна (1912 г.)
БАРАНАВА Валянціна І. (1936 г.)
БАРАНАВА Валянціна Якімаўна (1941 г.)
БАРАНАВА Варвара Іванаўна (1931 г.)
БАРАНАВА Варвара Якімаўна (1930 г.)
БАРАНАВА Вольга Іванаўна (1922 г.)
БАРАНАВА Вольга Якімаўна (1924 г.)
БАРАНАВА Галіна Пятроўна (1936 г.)
БАРАНАВА Лізавета Канстанцінаўна (1925 г.)
БАРАНАВА Любоў Іванаўна (1928 г.)
БАРАНАВА Малання Мікалаеўна (1900 г.)
БАРАНАВА Марыя І. (1913 г.)
БАРАНАВА Марыя Сямёнаўна (1892 г.)
БАРАНАВА Марыя Якімаўна (1926 г.)
БАРАНАВА Тамара Іванаўна (1934 г.)
БАРАНАВА Хрысціна Кузьмінічна (1908 г.)
БАРАНАЎ Іван Канстанцінавіч (1937 г.)
БАРАНАЎ Конан Антонавіч (1858 г.)
БАРАНАЎ Мікалай Канстанцінавіч (1939 г.)
БАРАНАЎ Пётр Канстанцінавіч (1932 г.)
БАРАНАЎ Фёдар Канстанцінавіч (1935 г.)
БУРМА Агаф'я (1924 г.)
БУРМА Алена Назараўна (1895 г.)
ВАРАБЕЙ Аляксандр Сцяпанавіч (1886 г.)
ВАРАБЕЙ Вольга І. (1924 г.)
ВАРАБЕЙ Вольга Фядосаўна (1926 г.)
ВАРАБЕЙ Галіна Максімаўна (1935 г.)
ВАРАБЕЙ Іван Максімавіч (1939 г.)
ВАРАБЕЙ Лідзія І. (1928 г.)
ВАРАБЕЙ Марына Васільеўна (1892 г.)
ВАРАБЕЙ Марыя Фядосаўна
ВАРАБЕЙ Ніна Максімаўна (1937 г.)
ВАРАБЕЙ Праскоўя (1890 г.)
ВАРАБЕЙ Праскоўя Сцяпанаўна (1895 г.)
ВАРАБЕЙ Таццяна Аляксандраўна (1926 г.)
ВАРАБЕЙ Таццяна Фядосаўна (1922 г.)
ВАРАБЕЙ Уладзімір М. (1940 г.)
ВАРАБЕЙ Фёкла Андрэеўна (1888 г.)
ГАРЭЛЬЧЫК Вольга (1939 г.)
ГАРЭЛЬЧЫК Вольга Елісееўна (1924 г.)
ГАРЭЛЬЧЫК Елісей Майсеевіч (1899 г.)
ГАРЭЛЬЧЫК Іван Елісеевіч (1933 г.)
ГАРЭЛЬЧЫК Іосіф Елісеевіч (1930 г.)
ГАРЭЛЬЧЫК Лізавета (1912 г.)
ГАРЭЛЬЧЫК Лізавета Трафімаўна (1903 г.)
ГАРЭЛЬЧЫК Марыя (1927 г.)
ГАРЭЛЬЧЫК Мікалай (1934 г.)
ГАРЭЛЬЧЫК Ніна Елісееўна (1926 г.)
ГАРЭЛЬЧЫК Роза (1929 г.)
ГАРЭЛЬЧЫК Тамара Елісееўна (1937 г.)
ГАРЭЛЬЧЫК Уладзімір (1932 г.)
ДУЛЕЙЧЫК Алена Назараўна (1915 г.)
ДУЛЕЙЧЫК Анастасія Назараўна (1935 г.)
ДУЛЕЙЧЫК Вера І. (1906 г.)
ДУЛЕЙЧЫК Вольга І. (1930 г.)
ДУЛЕЙЧЫК Вольга І. (1939 г.)
ДУЛЕЙЧЫК Вольга Піліпаўна (1916 г.)
ДУЛЕЙЧЫК Вольга Ф. (1904 г.)
ДУЛЕЙЧЫК Галіна Н. (1909 г.)
ДУЛЕЙЧЫК Галіна Н. (1941 г.)
ДУЛЕЙЧЫК Ігнат (1929 г.)
ДУЛЕЙЧЫК Іван І. (1908 г.)
ДУЛЕЙЧЫК Іван Ісакавіч (1937 г.)
ДУЛЕЙЧЫК Іван Мікалаевіч (1941 г.)
ДУЛЕЙЧЫК Кацярына І. (1934 г.)
ДУЛЕЙЧЫК Клаўдзія Піліпаўна (1941 г.)
ДУЛЕЙЧЫК Лізавета (1940 г.)
ДУЛЕЙЧЫК Марыя Іванаўна (1919 г.)
ДУЛЕЙЧЫК Марыя Іванаўна (1921 г.)
ДУЛЕЙЧЫК Марыя Мікалаеўна (1939 г.)
ДУЛЕЙЧЫК Мікалай І. (1927 г.)
ДУЛЕЙЧЫК Мікалай Н. (1940 г.)
ДУЛЕЙЧЫК Мікалай С. (1941 г.)
ДУЛЕЙЧЫК Ніна Ісакаўна (1940 г.)
ДУЛЕЙЧЫК Соф'я С. (1939 г.)
ДУЛЕЙЧЫК Фёдар Піліпавіч (1939 г.)
ДУЛЕЙЧЫК Усціна Фамінічна (1887 г.)
ДУЛЕЙЧЫК Юлія Аляксандраўна (1891 г.)
ЗАЯЦ Аляксандр Г. (1915 г.)
ЗАЯЦ Андрэй Ермалаевіч (1891 г.)
ЗАЯЦ Варвара Паўлаўна (1908 г.)
ЗАЯЦ Варвара Рыгораўна (1927 г.)
ЗАЯЦ Васіліна Кандратаўна (1898 г.)
ЗАЯЦ Вольга Андрэеўна (1931 г.)
ЗАЯЦ Гапна Лаўрэнцьеўна (1886 г.)
ЗАЯЦ Іван Паўлавіч (1930 г.)
ЗАЯЦ Ілья Паўлавіч (1932 г.)
ЗАЯЦ Ксенія Рыгораўна (1915 г.)



Помнік 252 мірным жыхарам у в. Хвойня

ЗАЯЦ Лізавета Ан. (1929 г.)
ЗАЯЦ Марыя Г. (1925 г.)
ЗАЯЦ Мікалай Паўлавіч (1905 г.)
ЗАЯЦ Павел Дзмітравіч (1898 г.)
ЗАЯЦ Раман Андрэевіч (1915 г.)
ЗАЯЦ Рыгор Ермалаевіч (1884 г.)
ЗАЯЦ Юрый Паўлавіч (1929 г.)
ЗАЯЦ Юрый Паўлавіч (1937 г.)
ЗАЯЦ Яфім'я Данілаўна (1894 г.)
ЗУЙ Аліміяда Якаўлеўна (1900 г.)
ЗУЙ Антон Ісакавіч (1859 г.)
ЗУЙ Вольга Андрэеўна (1893 г.)
ЗУЙ Вольга Х. (1889 г.)
ЗУЙ Іван Мікалаевіч (1920 г.)
ЗУЙ Мікалай Антонавіч (1892 г.)
ЗУЙ Мікалай Мікалаевіч (1923 г.)
ЗУЙ Праскоўя Рыгораўна (1861 г.)
ЗУЙ Сямён Мікалаевіч (1928 г.)
ЗУЙ Уладзімір Мікалаевіч (1889 г.)
КАВАЛЕВІЧ Андрэй Пятровіч (1940 г.)
КАВАЛЕВІЧ Арцём Сяргеевіч (1886 г.)
КАВАЛЕВІЧ Арына Іосіфаўна (1890 г.)
КАВАЛЕВІЧ Ева Яфімаўна (1930 г.)
КАВАЛЕВІЧ Елізавета Андрэеўна (1912 г.)
КАВАЛЕВІЧ Вета Яфімаўна (1934 г.)
КАВАЛЕВІЧ Вольга П. (1934 г.)
КАВАЛЕВІЧ Іван П. (1941 г.)
КАВАЛЕВІЧ Іван Пятровіч (1936 г.)
КАВАЛЕВІЧ Іван Ф. (1889 г.)
КАВАЛЕВІЧ Кацярына Арцёмаўна (1931 г.)
КАВАЛЕВІЧ Лізавета К. (1918 г.)
КАВАЛЕВІЧ Маісей Яфімавіч (1930 г.)
КАВАЛЕВІЧ Мікалай (1890 г.)
КАВАЛЕВІЧ Мікалай Міхайлавіч (1928 г.)
КАВАЛЕВІЧ Мікалай Пятровіч (1934 г.)
КАВАЛЕВІЧ Мікалай Яфімавіч (1933 г.)
КАВАЛЕВІЧ Мірон Пятровіч (1934 г.)
КАВАЛЕВІЧ Міхаіл Пятровіч (1939 г.)
КАВАЛЕВІЧ Міхаіл Сцяпанавіч (1891 г.)
КАВАЛЕВІЧ Пікадзім Пятровіч (1940 г.)
КАВАЛЕВІЧ Ніна (1923 г.)
КАВАЛЕВІЧ Ніна Міхайлаўна (1925 г.)
КАВАЛЕВІЧ Соф'я Сяргееўна (1893 г.)
КАВАЛЕВІЧ Уладзімір Арцёмавіч (1933 г.)
КАВАЛЕВІЧ Ульяна Міхайлаўна (1908 г.)
КАВАЛЕВІЧ Ульяна П. (1913 г.)
КАВАЛЕВІЧ Фёкла Міхайлаўна (1935 г.)
КАВАЛЕВІЧ Хрысціна Арцёмаўна (1927 г.)
КАВАЛЕВІЧ Яўген (1926 г.)
КАВАЛЕВІЧ Яўген (1927 г.)
КОРШАК Іван Конанавіч (1884 г.)
КОРШАК Марыя Сямёнаўна (1887 г.)
КОРШАК Яфім'я П. (1890 г.)
КУЧАР Іван Н. (1904 г.)
КУЧАР Канстанцін (1908 г.)
КУЧАР Леанід Іванавіч (1930 г.)
КУЧАР Мікалай Іванавіч (1934 г.)
КУЧАР Фёдар Іванавіч (1929 г.)
ЛЕГУШ Ганна В. (1881 г.)
ЛЕГУШ Іосіф Н. (1886 г.)
ЛЕГУШ Ніна В. (1893 г.)
ЛЕСТАНЧУК Агаф'я Фёдараўна (1892 г.)
ЛЕСТАНЧУК Алена Васільеўна (1887 г.)
ЛЕСТАНЧУК Алена М. (1893 г.)
ЛЕСТАНЧУК Аляксандр А. (1936 г.)
ЛЕСТАНЧУК Аляксей Майсеевіч (1899 г.)
ЛЕСТАНЧУК Вета Аляксееўна (1929 г.)
ЛЕСТАНЧУК Вольга А. (1929 г.)
ЛЕСТАНЧУК Ганна Іосіфаўна (1892 г.)
ЛЕСТАНЧУК Ганна Пятроўна (1922 г.)
ЛЕСТАНЧУК Ганна Пятроўна (1889 г.)
ЛЕСТАНЧУК Ганна Сцяпанаўна (1888 г.)
ЛЕСТАНЧУК Еўдакія (1931 г.)
ЛЕСТАНЧУК Еўдакія Антонаўна (1896 г.)
ЛЕСТАНЧУК Еўдакія П. (1905 г.)
ЛЕСТАНЧУК Зінаіда Майсеевна (1925 г.)
ЛЕСТАНЧУК Іван А. (1934 г.)
ЛЕСТАНЧУК Іван Аляксандравіч (1899 г.)
ЛЕСТАНЧУК Іван Аляксеевіч (1931 г.)
ЛЕСТАНЧУК Іван Майсеевіч (1890 г.)
ЛЕСТАНЧУК Іван Пятровіч (1940 г.)
ЛЕСТАНЧУК Іван Якаўлевіч (1921 г.)
ЛЕСТАНЧУК Іосіф У. (1939 г.)
ЛЕСТАНЧУК Кузьма Рыгоравіч (1886 г.)
ЛЕСТАНЧУК Лізавета Іванаўна (1901 г.)
ЛЕСТАНЧУК Лізавета Іванаўна (1902 г.)
ЛЕСТАНЧУК Лізавета П. (1916 г.)
ЛЕСТАНЧУК Любоў Майсеевна (1927 г.)
ЛЕСТАНЧУК Мая Аляксандраўна (1937 г.)
ЛЕСТАНЧУК Малання Анікееўна (1880 г.)
ЛЕСТАНЧУК Марыя Аляксееўна (1941 г.)
ЛЕСТАНЧУК Марыя Кузьмінічна (1927 г.)
ЛЕСТАНЧУК Мікалай А. (1925 г.)
ЛЕСТАНЧУК Мікалай Пятровіч (1932 г.)
ЛЕСТАНЧУК Ніна Маісеевна (1920 г.)
ЛЕСТАНЧУК Пётр Лявонавіч (1890 г.)
ЛЕСТАНЧУК Праскоўя Аляксееўна (1924 г.)
ЛЕСТАНЧУК Роза Кузьмінічна (1931 г.)
ЛЕСТАНЧУК Святлана Арсенцьеўна (1932 г.)
ЛЕСТАНЧУК Сцепаніда Л. (1880 г.)
ЛЕСТАНЧУК Сямён Аляксеевіч (1926 г.)
ЛЕСТАНЧУК Тамара Іванаўна (1936 г.)
ЛЕСТАНЧУК Уладзімір (1934 г.)

ЛЕСТАНЧУК Ульяна (1916 г.)
ЛЕСТАНЧУК Ульяна Піліпаўна (1913 г.)
ЛЕСТАНЧУК Фёдар Аляксеевіч (1939 г.)
ЛЕСТАНЧУК Фёдар Пятровіч (1932 г.)
ЛЕСТАНЧУК Фядора А. (1932 г.)
ЛУГОЎСКАЯ Варвара Мікалаеўна (1923 г.)
ЛУГОЎСКАЯ Ганна Мікалаеўна (1935 г.)
ЛУГОЎСКАЯ Матруна Васільеўна (1890 г.)
ЛУГОЎСКАЯ Тамара Мікалаеўна (1926 г.)
МЕЛЬНІК Аляксандра М. (1934 г.)
МЕЛЬНІК Вольга Цімафееўна (1930 г.)
МЕЛЬНІК Ганна Кандратаўна (1893 г.)
МЕЛЬНІК Ганна К. (1920 г.)
МЕЛЬНІК Георгій Іванавіч (1939 г.)
МЕЛЬНІК Іосіф Якаўлевіч (1870 г.)
МЕЛЬНІК Наталля Гапонаўна (1875 г.)
МЕЛЬНІК Ульяна (1902 г.)
МЕЛЬНІК Ульяна Каленікаўна (1897 г.)
МЕЛЬНІК Юрый Іванавіч (1923 г.)
МІНІЧ Агаф'я Рыгораўна (1884 г.)
МІНІЧ Адам М. (1923 г.)
МІНІЧ Аляксандр Якаўлевіч (1935 г.)
МІНІЧ Анастасія Якаўлеўна (1927 г.)
МІНІЧ Астап Сцяпанавіч (1882 г.)
МІНІЧ Барыс Фёдаравіч (1890 г.)
МІНІЧ Варвара Назараўна (1918 г.)
МІНІЧ Васіль Якаўлевіч (1931 г.)
МІНІЧ Вольга Захараўна (1922 г.)



Помнік мірным жыхарам у в. Хвойня

МІНІЧ Вольга Лазараўна (1922 г.)
МІНІЧ Галіна М. (1890 г.)
МІНІЧ Ганна Іванаўна (1903 г.)
МІНІЧ Ганна Цімафееўна (1889 г.)
МІНІЧ Іван І. (1930 г.)
МІНІЧ Іван Макаравіч (1923 г.)
МІНІЧ Іван Цімафеевіч (1941 г.)
МІНІЧ Іван Якаўлевіч (1896 г.)
МІНІЧ Лідзія М. (1929 г.)
МІНІЧ Лідзія Н. (1909 г.)
МІНІЧ Людвіна Назараўна (1913 г.)
МІНІЧ Макар Астаповіч (1896 г.)
МІНІЧ Марыя Міхайлаўна (1866 г.)
МІНІЧ Марыя М. (1926 г.)
МІНІЧ Мікалай І. (1940 г.)
МІНІЧ Мікалай С. (1930 г.)
МІНІЧ Назар Сцяпанавіч (1883 г.)
МІНІЧ Наталля Макараўна (1930 г.)
МІНІЧ Ніна Н. (1920 г.)
МІНІЧ Павел Ільіч (1929 г.)
МІНІЧ Пелагея Васільеўна (1898 г.)
МІНІЧ Сафіна Назараўна (1921 г.)
МІНІЧ Соф'я Н. (1912 г.)
МІНІЧ Сцепаніда Фёдараўна (1892 г.)
МІНІЧ Сцяпан І. (1904 г.)
МІНІЧ Сямён Якаўлевіч (1929 г.)
МІНІЧ Тамара Ільінічна (1933 г.)
МІНІЧ Уладзімір Макаравіч (1925 г.)
МІНІЧ Хрысціна Якаўлеўна (1884 г.)
МІНІЧ Яўгеній Іосіфавіч (1939 г.)
МІНІЧ Яўгенія Іванаўна (1916 г.)
НАВІЦКАЯ Вера І. (1907 г.)
НАВІЦКАЯ Дар'я Фёдараўна (1895 г.)
НАВІЦКАЯ Вольга (1931 г.)
НАВІЦКАЯ Еўдакія Сямёнаўна (1908 г.)
НАВІЦКАЯ Кацярына (1929 г.)
НАВІЦКАЯ Лізавета Сцяпанаўна (1911 г.)
НАВІЦКАЯ Лукер'я Аляксееўна (1894 г.)
НАВІЦКАЯ Лукер'я Паўлаўна (1902 г.)
НАВІЦКАЯ Марыя Іванаўна (1928 г.)
НАВІЦКАЯ Марыя І. (1921 г.)
НАВІЦКАЯ Марыя Фёдараўна (1896 г.)
НАВІЦКАЯ Настасея Іванаўна (1913 г.)
НАВІЦКАЯ Ніна Іванаўна (1939 г.)
НАВІЦКАЯ Фаня К. (1901 г.)
НАВІЦКІ Васіль Іванавіч (1937 г.)
НАВІЦКІ Іван К. (1934 г.)
НАВІЦКІ Іван Васільевіч (1892 г.)
НАВІЦКІ Лявон (1904 г.)
НАВІЦКІ Мікалай Іванавіч (1927 г.)
НАВІЦКІ Павел Іванавіч (1932 г.)
НАВІЦКІ Уладзімір Дамітрыевіч (1939 г.)
НАРЧУК Вольга Апанасаўна (1926 г.)
НАРЧУК Лізавета Апанасаўна (1921 г.)
НАШУК Аліміяда Андрэеўна (1892 г.)
НАШУК Аляксей Сямёнавіч (1912 г.)
НАШУК Варвара Аляксееўна (1935 г.)
НАШУК Васіль Пятровіч (1901 г.)
НАШУК Вольга Сямёнаўна (1924 г.)
НАШУК Іван Аляксеевіч (1937 г.)
НАШУК Кацярына Іванаўна (1915 г.)
НАШУК Марта Тафілеўна (1890 г.)
НАШУК Марыя Астаповна (1899 г.)
НАШУК Мікалай Аляксеевіч (1939 г.)

НАШУК Надзея Фёдараўна (1904 г.)
НАШУК Ніна Паўлаўна (1923 г.)
НАШУК Павел Пятровіч (1897 г.)
НАШУК Тамара Аляксееўна (1941 г.)
НЕВЯРОЎСКАЯ Паліна А. (1881 г.)
НЕВЯРОЎСКАЯ Пелагея Ф. (1895 г.)
НЕВЯРОЎСКІ Аляксей В. (1912 г.)
НЕВЯРОЎСКІ Аляксей Уладзіміравіч (1922 г.)
НЯМЧЭНЯ Адам Астапавіч (1942 г.)
НЯМЧЭНЯ Аляксандр Фёдаравіч (1934 г.)
НЯМЧЭНЯ Астап В. (1909 г.)
НЯМЧЭНЯ Аўдоцця Аўрамаўна (1890 г.)
НЯМЧЭНЯ Аўдоцця Васільеўна (1931 г.)
НЯМЧЭНЯ Варвара Сямёнаўна (1913 г.)
НЯМЧЭНЯ Васіль Паўлавіч (1886 г.)
НЯМЧЭНЯ Вера А. (1930 г.)
НЯМЧЭНЯ Віктар Цімафеевіч (1936 г.)
НЯМЧЭНЯ Ганна Данмідаўна (1890 г.)
НЯМЧЭНЯ Еўдакія Карпаўна (1923 г.)
НЯМЧЭНЯ Іван Астапавіч (1924 г.)
НЯМЧЭНЯ Іван Пілішавіч (1926 г.)
НЯМЧЭНЯ Іван Пятровіч (1928 г.)
НЯМЧЭНЯ Карп Васільевіч (1891 г.)
НЯМЧЭНЯ Марыя Астапаўна (1940 г.)
НЯМЧЭНЯ Марыя А. (1926 г.)
НЯМЧЭНЯ Марыя Васільеўна (1933 г.)
НЯМЧЭНЯ Марыя Пракопаўна (1890 г.)
НЯМЧЭНЯ Марыя Цімафееўна (1938 г.)
НЯМЧЭНЯ Мікалай (1922 г.)
НЯМЧЭНЯ Мікалай Фёдаравіч (1930 г.)
НЯМЧЭНЯ Надзея В. (1926 г.)
НЯМЧЭНЯ Надзея П. (1926 г.)
НЯМЧЭНЯ Надзея Піліпаўна (1935 г.)
НЯМЧЭНЯ Піліп Васільевіч (1889 г.)
НЯМЧЭНЯ Соф'я Іванаўна (1920 г.)
НЯМЧЭНЯ Соф'я В. (1909 г.)
НЯМЧЭНЯ Тамара Цімафееўна (1940 г.)
НЯМЧЭНЯ Фёдар Паўлавіч (1891 г.)
НЯМЧЭНЯ Фёдар Т. (1940 г.)
НЯМЧЭНЯ Хрысціна (1903 г.)
НЯМЧЭНЯ Хрысціна Сцяпанаўна (1898 г.)
НЯМЧЭНЯ Цімафей Васільевіч (1912 г.)
НЯМЧЭНЯ Яўген (1929 г.)
НЯМЧЭНЯ Яўген Піліпавіч (1928 г.)
ПРАКОПЧЫК Вера Андрэеўна (1936 г.)
ПРАКОПЧЫК Іван Іосіфавіч (1889-г.)
ПРАКОПЧЫК Марыя Андрэеўна (1938 г.)
ПРАКОПЧЫК Ніканор Андрэевіч (1933 г.)
ПРАКОПЧЫК Ніна Андрэеўна (1939 г.)
ПРАКОПЧЫК Павел Ан. (1930 г.)
ПРАКОПЧЫК Паўліна Аўдзеевна (1908 г.)
ПРАКОПЧЫК Святлана Андрэеўна (1929 г.)
ПРАКОПЧЫК Фрося Аўдзеўна (1890 г.)
РАМАНОЎСКІ Мікалай (1938 г.)
РАМАНОЎСКАЯ Святлана В. (1939 г.)
РАМАНОЎСКІ Валерый В. (1941 г.)
РАМАНОЎСКІ Васіль (1914 г.)
РАМАНОЎСКАЯ Вольга (1940 г.)
РАМАНОЎСКАЯ Таццяна С. (1908 г.)
РАМАНОЎСКІ Уладзімір (1935 г.)
РАМАНОЎСКАЯ Яўгенія В. (1937 г.)
РЭПЧЫК Агаф'я Канстанцінаўна (1905 г.)
РЭПЧЫК Васіль К. (1889 г.)
РЭПЧЫК Васіль Лук'янавіч (1890 г.)
РЭПЧЫК Ева (1939 г.)
РЭПЧЫК Іван К. (1903 г.)
РЭПЧЫК Іван Лук'янавіч (1880 г.)
РЭПЧЫК Лізавета Аляксееўна (1933 г.)
РЭПЧЫК Марыя Аўрамаўна (1910 г.)
РЭПЧЫК Марыя Ларыёнаўна (1892 г.)
РЭПЧЫК Марыя С. (1940 г.)
РЭПЧЫК Надзея Нікадзімаўна (1924 г.)
РЭПЧЫК Настасся М. (1921 г.)
РЭПЧЫК Настасся Нікадзімаўна (1908 г.)
РЭПЧЫК Нікадзім П. (1894 г.)
РЭПЧЫК Нікадзім Цімафеевіч (1884 г.)
РЭПЧЫК Пётр В. (1911 г.)
РЭПЧЫК Соф'я Якаўлеўна (1900 г.)
САРОКА Адам Сямёнавіч (1933 г.)
САРОКА Алена Захараўна (1928 г.)
САРОКА Аўгусціна Захараўна (1933 г.)
САРОКА Валянціна Лявонаўна (1940 г.)
САРОКА Валянціна Яўгеньеўна
САРОКА Варвара Лаўрэнцьеўна (1936 г.)
САРОКА Вера Лявонаўна (1937 г.)
САРОКА Вольга З. (1940 г.)
САРОКА Вольга Пятроўна (1923 г.)
САРОКА Вольга Раманаўна (1924 г.)
САРОКА Галіна З. (1941 г.)
САРОКА Ганна Яўгенаўна (1934 г.)
САРОКА Ева Сямёнаўна (1938 г.)
САРОКА Захар Пілішавіч (1901 г.)
САРОКА Захар Ф. (1907 г.)
САРОКА Іван Андрэевіч (1938 г.)
САРОКА Іван Міхайлавіч (1940 г.)
САРОКА Іван Савіч
САРОКА Іван Яўгенавіч (1937 г.)
САРОКА Каленік Лявонавіч (1880 г.)
САРОКА Кандрат Кандратавіч (1891 г.)
САРОКА Кацярына Антонаўна (1902 г.)
САРОКА Кацярына К. (1915 г.)
САРОКА Лізавета Савічна (1898 г.)
САРОКА Людміла З. (1938 г.)
САРОКА Марыя (1939 г.)
САРОКА Марыя Андрэеўна (1933 г.)
САРОКА Марыя П. (1913 г.)
САРОКА Марыя Раманаўна (1926 г.)
САРОКА Марыя Раманаўна (1928 г.)
САРОКА Марыя Трафімаўна (1903 г.)
САРОКА Марыя Якаўлеўна (1893 г.)
САРОКА Матрона (1890 г.)
САРОКА Матрона Максімаўна (1894 г.)
САРОКА Мікалай (1889 г.)
САРОКА Мікалай Андрэевіч (1938 г.)
САРОКА Мікалай З. (1941 г.)
САРОКА Надзея Захараўна (1930 г.)
САРОКА Ніна Захараўна (1937 г.)
САРОКА Ніна Лаўрэнцьеўна (1933 г.)
САРОКА Паўліна Фёдараўна (1908 г.)
САРОКА Паўліна Я. (1911 г.)
САРОКА Праскоўя Сямёнаўна (1908 г.)
САРОКА Соф'я Анісімаўна (1908 г.)
САРОКА Соф'я Ан. (1916 г.)
САРОКА Соф'я Іванаўна (1937 г.)
САРОКА Таццяна Васільеўна (1914 г.)
САРОКА Уладзімір Андрэевіч (1931 г.)
САРОКА Яўгеній Каленікавіч (1905 г.)

СЕВЯРЫН Алена Іванаўна (1901 г.)
СЕВЯРЫН Алена Фядосаўна (1883 г.)
СЕВЯРЫН Андрэй Паўлавіч (1890 г.)
СЕВЯРЫН Варвара Астапаўна (1896 г.)
СЕВЯРЫН Васіль І. (1940 г.)
СЕВЯРЫН Вольга (1922 г.)
СЕВЯРЫН Вольга І. (1939 г.)
СЕВЯРЫН Таня Г. (1889 г.)
СЕВЯРЫН Ерамей Емяльянавіч (1891 г.)
СЕВЯРЫН Еўдакія Емяльянаўна (1884 г.)
СЕВЯРЫН Ефрасіння Андрэеўна (1927 г.)
СЕВЯРЫН Іван Парфіранч (1894 г.)
СЕВЯРЫН Кацярына Іванаўна (1941 г.)
СЕВЯРЫН Клаўдзія (1934 г.)
СЕВЯРЫН Лізавета (1922 г.)
СЕВЯРЫН Лізавета Андрэеўна (1925 г.)
СЕВЯРЫН Лукер'я Іосіфаўна (1910 г.)
СЕВЯРЫН Марына Сільвестраўна (1901 г.)
СЕВЯРЫН Марыя Сцяпанаўна (1892 г.)
СЕВЯРЫН Мікалай І. (1939 г.)
СЕВЯРЫН Наталля Цімафееўна (1939 г.)
СЕВЯРЫН Ганна Адамаўна (1935 г.)
СЕВЯРЫН Павел Максімавіч (1882 г.)
СЕВЯРЫН Павел С. (1937 г.)
СЕВЯРЫН Пелагея Сямёнаўна (1891 г.)
СЕВЯРЫН Сямён Іванавіч (1924 г.)
СЕВЯРЫН Фаіна (1909 г.)
СЕВЯРЫН Фёдар Адамавіч (1938 г.)
СЕЛІКОВІЧ Адам Іванавіч (1930 г.)
СЕЛІКОВІЧ Адам Васільевіч (1940 г.)
СЕЛІКОВІЧ Валянціна В. (1933 г.)
СЕЛІКОВІЧ Варвара І. (1926 г.)
СЕЛІКОВІЧ Варвара С. (1937 г.)
СЕЛІКОВІЧ Васіль Іванавіч (1907 г.)
СЕЛІКОВІЧ Васіль Іванавіч (1937 г.)
СЕЛІКОВІЧ Васіліна Данілаўна (1912 г.)
СЕЛІКОВІЧ Вера Маркаўна (1925 г.)
СЕЛІКОВІЧ Вера Мартынаўна (1935 г.)
СЕЛІКОВІЧ Вольга С. (1940 г.)
СЕЛІКОВІЧ Галіна Васільеўна (1938 г.)
СЕЛІКОВІЧ Еўдакія Астапаўна (1921 г.)
СЕЛІКОВІЧ Зінаіда Маркаўна (1929 г.)
СЕЛІКОВІЧ Еўдакія Паўлаўна (1940 г.)
СЕЛІКОВІЧ Іван Астапавіч (1939 г.)
СЕЛІКОВІЧ Іван Іванавіч (1937 г.)
СЕЛІКОВІЧ Іван Кірылавіч (1928 г.)
СЕЛІКОВІЧ Іван С. (1939 г.)
СЕЛІКОВІЧ Кацярына Іванаўна (1921 г.)
СЕЛІКОВІЧ Кацярына Мікітаўна (1923 г.)
СЕЛІКОВІЧ Леанід Дзмітрыевіч (1927 г.)
СЕЛІКОВІЧ Лявонцій Д. (1930 г.)
СЕЛІКОВІЧ Мартын Данілавіч (1885 г.)
СЕЛІКОВІЧ Марына Рыгораўна (1886 г.)
СЕЛІКОВІЧ Марыя Ан. (1911 г.)
СЕЛІКОВІЧ Марыя Васільеўна (1939 г.)
СЕЛІКОВІЧ Марыя Дзмітрыеўна (1929 г.)
СЕЛІКОВІЧ Марыя І. (1911 г.)
СЕЛІКОВІЧ Марыя Ігнатаўна (1903 г.)
СЕЛІКОВІЧ Марыя Мартынаўна (1922 г.)
СЕЛІКОВІЧ Марыя Н. (1911 г.)
СЕЛІКОВІЧ Марыя Пятроўна (1926 г.)
СЕЛІКОВІЧ Мікалай Васільевіч (1940 г.)
СЕЛІКОВІЧ Мікалай Д. (1930 г.)
СЕЛІКОВІЧ Надзея Васільеўна (1940 г.)
СЕЛІКОВІЧ Надзея С. (1935 г.)
СЕЛІКОВІЧ Ніна Васільеўна (1925 г.)
СЕЛІКОВІЧ Ніна Дзянісаўна (1937 г.)
СЕЛІКОВІЧ Ніна Мартынаўна (1925 г.)
СЕЛІКОВІЧ Праскоўя Д. (1921 г.)
СЕЛІКОВІЧ Соф'я Сцяпанаўна (1891 г.)
СЕЛІКОВІЧ Сцяпан Іванавіч (1935 г.)
СЕЛІКОВІЧ Сямён Іванавіч (1933 г.)
СЕЛІКОВІЧ Тамара Пятроўна (1928 г.)
СЕЛІКОВІЧ Фёдар Дзмітрыевіч (1925 г.)
СЕЛІКОВІЧ Фёкла (1890 г.)
СЕЛІКОВІЧ Фёкла Андрэеўна (1894 г.)
СЕЛІКОВІЧ Фёкла Мінаўна (1892 г.)
СЕЛІКОВІЧ Юрый І. (1929 г.)
СЕЛІКОВІЧ Юрый Фёдаравіч (1920 г.)
СЕЛІКОВІЧ Яўгеній Іванавіч (1934 г.)
СЕЛІКОВІЧ Яўгеній Паўлавіч (1939 г.)
СЕЛІКОВІЧ Яфім Мікалаевіч (1917 г.)
СЕЛІКОВІЧ Яфім'я Васільеўна (1916 г.)
СЕЛЮКОВІЧ Алімшіяда А. (1908 г.)
СЕЛЮКОВІЧ Андрэй Сцяпанавіч (1921 г.)
СЕЛЮКОВІЧ Антаніна М. (1921 г.)
СЕЛЮКОВІЧ Арына Мікалаеўна (1895 г.)
СЕЛЮКОВІЧ Васіль К. (1925 г.)
СЕЛЮКОВІЧ Вольга Максімаўна (1921 г.)
СЕЛЮКОВІЧ Вольга Пятроўна (1922 г.)
СЕЛЮКОВІЧ Ева Фёдараўна (1925 г.)
СЕЛЮКОВІЧ Дзмітрый П. (1889 г.)
СЕЛЮКОВІЧ Еўдакія Рыгораўна (1890 г.)
СЕЛЮКОВІЧ Іван К. (1930 г.)
СЕЛЮКОВІЧ Іван Фёдаравіч (1934 г.)
СЕЛЮКОВІЧ Ксенія Пятроўна (1892 г.)
СЕЛЮКОВІЧ Ксенія Якаўлеўна (1900 г.)
СЕЛЮКОВІЧ Максім Лаўрэнавіч (1887 г.)
СЕЛЮКОВІЧ Марыя Ананасаўна (1904 г.)
СЕЛЮКОВІЧ Мікалай Іосіфавіч (1938 г.)
СЕЛЮКОВІЧ Мікалай К. (1934 г.)
СЕЛЮКОВІЧ Мікалай Фядосавіч (1890 г.)
СЕЛЮКОВІЧ Надзея Н. (1899 г.)
СЕЛЮКОВІЧ Ніна Несцераўна (1929 г.)
СЕЛЮКОВІЧ Фаіна Сямёнаўна (1890 г.)
СЕЛЮКОВІЧ Фёдар Фёдаравіч (1928 г.)
СЕЛЮКОВІЧ Фёдар Цімафеевіч (1901 г.)
СЕЛЮКОВІЧ Юрый Н. (1916 г.)
СЛЯПЕЦ Андрэй Кандратавіч (1894 г.)
СЛЯПЕЦ Аўдоцця Іванаўна (1890 г.)
СЛЯПЕЦ Валянціна Кандратаўна (1901 г.)
СЛЯПЕЦ Валянціна Якаўлеўна (1939 г.)
СЛЯПЕЦ Варвара Якаўлеўна (1912 г.)
СЛЯПЕЦ Вольга Нікадзімаўна (1901 г.)
СЛЯПЕЦ Галіна Якаўлеўна (1931 г.)
СЛЯПЕЦ Іван А. (1930 г.)
СЛЯПЕЦ Іван Навумавіч (1888 г.)
СЛЯПЕЦ Кацярына Пятроўна (1913 г.)
СЛЯПЕЦ Клаўдзія Якаўлеўна (1923 г.)
СЛЯПЕЦ Кірыл Кандратавіч (1896 г.)
СЛЯПЕЦ Лукер'я Піліпаўна (1891 г.)
СЛЯПЕЦ Мікалай Нікадзімавіч (1931 г.)
СЛЯПЕЦ Мікіта Кандратавіч (1907 г.)
СЛЯПЕЦ Надзея Аляксееўна (1935 г.)
СЛЯПЕЦ Надзея Нікадзімаўна (1922 г.)
СЛЯПЕЦ Ніна Якаўлеўна (1925 г.)
СЛЯПЕЦ Праскоўя Фядосаўна (1898 г.)
СЛЯПЕЦ Тамара Мікітаўна (1934 г.)

СЛЯПЕЦ Уладзімір Якаўлевіч (1934 г.)
СЛЯПЕЦ Якаў Навумавіч (1896 г.)
СОДЭЛЬ Агаф'я Лаўрэнцьеўна (1897 г.)
СОДЭЛЬ Агаф'я П. (1916 г.)
СОДЭЛЬ Адам Віктаравіч
СОДЭЛЬ Адам Дзмітрыевіч (1928 г.)
СОДЭЛЬ Адам Іванавіч (1941 г.)
СОДЭЛЬ Алена Васільеўна (1908 г.)
СОДЭЛЬ Алена Лявонаўна (1899 г.)
СОДЭЛЬ Алена Сямёнаўна (1903 г.)
СОДЭЛЬ Алена Фадзееўна (1902 г.)
СОДЭЛЬ Аляксандр (1941 г.)
СОДЭЛЬ Аляксандр Міхайлавіч (1932 г.)
СОДЭЛЬ Аляксандр Сцяпанавіч (1929 г.)
СОДЭЛЬ Андрэй І. (1939 г.)
СОДЭЛЬ Аўдоцця Васільеўна (1924 г.)
СОДЭЛЬ Аўдоцця Рыгораўна (1912 г.)
СОДЭЛЬ Валянцін Дзмітрыевіч (1925 г.)
СОДЭЛЬ Валянціна В. (1940 г.)
СОДЭЛЬ Валянціна М. (1936 г.)
СОДЭЛЬ Варвара Аляксееўна (1903 г.)
СОДЭЛЬ Варвара П. (1911 г.)
СОДЭЛЬ Варвара Фёдараўна (1909 г.)
СОДЭЛЬ Варвара Яфімаўна (1923 г.)
СОДЭЛЬ Васіліна Ермалаеўна (1891 г.)
СОДЭЛЬ Васіль Даямідавіч (1895 г.)
СОДЭЛЬ Васіль І. (1907 г.)
СОДЭЛЬ Васіль М. (1926 г.)
СОДЭЛЬ Васіль Н. (1901 г.)
СОДЭЛЬ Васіль Ніканаравіч (1889 г.)
СОДЭЛЬ Васіль Сяргеевіч (1938 г.)
СОДЭЛЬ Віталій Міхайлавіч (1938 г.)
СОДЭЛЬ Вольга Ал. (1929 г.)
СОДЭЛЬ Вольга Аляксееўна (1930 г.)
СОДЭЛЬ Вольга Дзмітрыеўна (1923 г.)
СОДЭЛЬ Вольга Дзмітрыеўна (1924 г.)
СОДЭЛЬ Вольга Лаўрэнцьеўна (1939 г.)
СОДЭЛЬ Вольга М. (1904 г.)
СОДЭЛЬ Вольга С. (1930 г.)
СОДЭЛЬ Галіна Ал. (1915 г.)
СОДЭЛЬ Галіна Васільеўна (1940 г.)
СОДЭЛЬ Галіна М. (1901 г.)
СОДЭЛЬ Ганна Данілаўна (1897 г.)
СОДЭЛЬ Ганна Дзмітрыеўна (1926 г.)
СОДЭЛЬ Ганна Іванаўна (1902 г.)
СОДЭЛЬ Ганна Н. (1890 г.)
СОДЭЛЬ Ганна С. (1929 г.)
СОДЭЛЬ Ганна Фам. (1888 г.)
СОДЭЛЬ Гаўрыла Дзянісавіч (1880 г.)
СОДЭЛЬ Дзяніс Васільевіч (1889 г.)
СОДЭЛЬ Дзяніс І. (1902 г.)
СОДЭЛЬ Дзяніс Мінавіч (1875 г.)
СОДЭЛЬ Домна Антонаўна (1888 г.)
СОДЭЛЬ Еўдакія Віктараўна
СОДЭЛЬ Еўдакія Іванаўна (1901 г.)
СОДЭЛЬ Еўдакія Васільеўна (1921 г.)
СОДЭЛЬ Ефрасіння В. (1912 г.)
СОДЭЛЬ Зінаіда Канстанцінаўна (1923 г.)
СОДЭЛЬ Зінаіда Міхайлаўна (1926 г.)
СОДЭЛЬ Іван Васільевіч (1897 г.)
СОДЭЛЬ Іван Васільевіч (1901 г.)
СОДЭЛЬ Іван Іванавіч (1933 г.)
СОДЭЛЬ Іван Мінавіч (1875 г.)
СОДЭЛЬ Іван П. (1931 г.)
СОДЭЛЬ Іван Раманавіч (1938 г.)
СОДЭЛЬ Іван Сцяпанавіч (1934 г.)
СОДЭЛЬ Іван Сяргеевіч (1936 г.)
СОДЭЛЬ Іван Яфімавіч (1930 г.)
СОДЭЛЬ Ілья Гаўрылавіч (1885 г.)
СОДЭЛЬ Іосіф Васільевіч (1930 г.)
СОДЭЛЬ Канстанцін Рыгоравіч (1892 г.)
СОДЭЛЬ Кацярына В. (1939 г.)
СОДЭЛЬ Кацярына І. (1940 г.)
СОДЭЛЬ Кацярына Іванаўна (1925 г.)
СОДЭЛЬ Кацярына Ігнатаўна (1892 г.)
СОДЭЛЬ Кацярына К. (1888 г.)
СОДЭЛЬ Кацярына Мікалаеўна (1907 г.)
СОДЭЛЬ Клаўдзія Васільеўна (1923 г.)
СОДЭЛЬ Клаўдзія Міхайлаўна (1921 г.)
СОДЭЛЬ Лаўрэнцій Іванавіч
СОДЭЛЬ Леанід Ф. (1940 г.)
СОДЭЛЬ Лізавета В. (1909 г.)
СОДЭЛЬ Людміла М. (1933 г.)
СОДЭЛЬ Максім Мінавіч (1886 г.)
СОДЭЛЬ Марфа І. (1901 г.)
СОДЭЛЬ Марфа Сцяпанаўна (1921 г.)
СОДЭЛЬ Марына Іванаўна (1906 г.)
СОДЭЛЬ Марыя Андрэеўна (1940 г.)
СОДЭЛЬ Марыя Васільеўна (1926 г.)
СОДЭЛЬ Марыя Г. (1902 г.)
СОДЭЛЬ Марыя І. (1935 г.)
СОДЭЛЬ Марыя Іванаўна (1924 г.)
СОДЭЛЬ Марыя Канстанцінаўна (1892 г.)
СОДЭЛЬ Марыя М. (1931 г.)
СОДЭЛЬ Марыя Рыгораўна (1899 г.)
СОДЭЛЬ Марыя С. (1934 г.)
СОДЭЛЬ Марыя Сцяпанаўна (1892 г.)
СОДЭЛЬ Марыя Фядосаўна (1898 г.)
СОДЭЛЬ Марыя Цімафееўна (1925 г.)
СОДЭЛЬ Марыя Яўгеньеўна (1931 г.)
СОДЭЛЬ Маўра Гаўрылаўна (1888 г.)
СОДЭЛЬ Мікалай Дзмітрыевіч (1935 г.)
СОДЭЛЬ Мікалай Захаравіч (1930 г.)
СОДЭЛЬ Мікалай Піліпавіч (1927 г.)
СОДЭЛЬ Мікалай Пятровіч (1939 г.)
СОДЭЛЬ Мікалай Раманавіч (1941 г.)
СОДЭЛЬ Мікалай С. (1930 г.)
СОДЭЛЬ Міхаіл Т. (1932 г.)
СОДЭЛЬ Міхаіл Трафімавіч (1902 г.)
СОДЭЛЬ Надзея Васільеўна (1921 г.)
СОДЭЛЬ Надзея Міхайлаўна (1923 г.)
СОДЭЛЬ Надзея Раманаўна (1935 г.)
СОДЭЛЬ Настасся Малахаўна (1903 г.)
СОДЭЛЬ Настасся Фядосаўна (1901 г.)
СОДЭЛЬ Наталля Нікіфараўна (1895 г.)
СОДЭЛЬ Наталля Рыгораўна (1935 г.)
СОДЭЛЬ Наталля Сяргееўна (1940 г.)
СОДЭЛЬ Наталля Яфімаўна (1934 г.)
СОДЭЛЬ Ніна Васільеўна (1921 г.)
СОДЭЛЬ Ніна Васільеўна (1923 г.)
СОДЭЛЬ Ніна М. (1921 г.)
СОДЭЛЬ Ніна Міхайлаўна (1929 г.)
СОДЭЛЬ Праскоўя Мінаўна (1888 г.)
СОДЭЛЬ Праскоўя Пятроўна (1900 г.)
СОДЭЛЬ Праскоўя Сцяпанаўна (1940 г.)
СОДЭЛЬ Піліп Якаўленіч (1901 г.)
СОДЭЛЬ Роза Іванаўна (1930 г.)
СОДЭЛЬ Роза Лаўрэнцьеўна (1937 г.)

СОДЭЛЬ Роза М. (1929 г.)
СОДЭЛЬ Роза С. (1928 г.)
СОДЭЛЬ Серафіма Мікалаеўна (1876 г.)
СОДЭЛЬ Святлана Віктараўна
СОДЭЛЬ Святлана Міхайлаўна (1936 г.)
СОДЭЛЬ Соф'я І. (1889 г.)
СОДЭЛЬ Соф'я І. (1939 г.)
СОДЭЛЬ Соф'я Іванаўна (1926 г.)
СОДЭЛЬ Соф'я Сцяпанаўна (1923 г.)
СОДЭЛЬ Спірыдон Гаўрылавіч (1891 г.)
СОДЭЛЬ Сцяпан Аляксеевіч (1898 г.)
СОДЭЛЬ Сцяпан Якаўлевіч (1884 г.)
СОДЭЛЬ Сцяпан Яфімавіч (1936 г.)
СОДЭЛЬ Сямён В. (1940 г.)
СОДЭЛЬ Сямён Рыгоравіч (1930 г.)
СОДЭЛЬ Сяргей Гаўрылавіч (1916 г.)
СОДЭЛЬ Тамара Пятроўна (1941 г.)
СОДЭЛЬ Таццяна Ільінічна (1921 г.)
СОДЭЛЬ Таццяна Майсееўна (1896 г.)
СОДЭЛЬ Тэкля Мітрафанаўна (1880 г.)
СОДЭЛЬ Уладзімір Андрэевіч (1938 г.)
СОДЭЛЬ Уладзімір Васільевіч (1892 г.)
СОДЭЛЬ Уладзімір Васільевіч (1939 г.)
СОДЭЛЬ Уладзімір Захаравіч (1926 г.)
СОДЭЛЬ Фёдар Міхайлавіч (1939 г.)
СОДЭЛЬ Фёкла Н. (1891 г.)
СОДЭЛЬ Хрысціна С. (1927 г.)
СОДЭЛЬ Цімафей (1901 г.)
СОДЭЛЬ Яўген Дарафеевіч (1932 г.)
СОДЭЛЬ Яфім'я Андрэеўна (1879 г.)
СЯДЗЕЛЬСКАЯ Марыя Д. (1940 г.)
СЯДЗЕЛЬСКАЯ Паўліна А. (1921 г.)
СЯДЗЕЛЬСКІ Мікалай Д. (1941 г.)
ТАЛЕЦКАЯ Ксенія Ільінічна (1920 г.)
ТАЛЕЦКАЯ Марыя М. (1940 г.)
ТАЛЕЦКІ Аляксандр М. (1939 г.)
ТАЛЕЦКІ Уладзімір М. (1941 г.)
ФІЛОН Валерый Фаміч (1927 г.)
ФІЛОН Наталля Фамінічна (1932 г.)
ФІЛОН Фама Дзянісавіч (1900 г.)
ХАРАМЕЦКАЯ Агаф'я Паўлаўна (1897 г.)
ХАРАМЕЦКАЯ Аксіння Е. (1912 г.)
ХАРАМЕЦКАЯ Аксіння М. (1901 г.)
ХАРАМЕЦКАЯ Алена Іванаўна (1928 г.)
ХАРАМЕЦКАЯ Алеся Ермалаеўна (1891 г.)
ХАРАМЕЦКАЯ Аліміяда В. (1912 г.)
ХАРАМЕЦКАЯ Аляксандра М. (1894 г.)
ХАРАМЕЦКАЯ Антаніна Іванаўна (1904 г.)
ХАРАМЕЦКАЯ Аўдоцця Мікалаеўна (1897 г.)
ХАРАМЕЦКАЯ Валянціна У. (1939 г.)
ХАРАМЕЦКАЯ Варвара (1881 г.)
ХАРАМЕЦКАЯ Варвара (1929 г.)
ХАРАМЕЦКАЯ Варвара Іванаўна (1900 г.)
ХАРАМЕЦКАЯ Варвара Лявонаўна (1903 г.)
ХАРАМЕЦКАЯ Варвара М. (1927 г.)
ХАРАМЕЦКАЯ Варвара Рыгораўна (1925 г.)
ХАРАМЕЦКАЯ Варвара Сцяпанаўна (1903 г.)
ХАРАМЕЦКАЯ Варвара Сцяпанаўна (1933 г.)
ХАРАМЕЦКАЯ Вера (1909 г.)
ХАРАМЕЦКАЯ Вера Іванаўна (1935 г.)
ХАРАМЕЦКАЯ Вера Цімафеєўна (1926 г.)
ХАРАМЕЦКАЯ Вольга (1934 г.)
ХАРАМЕЦКАЯ Вольга Іванаўна (1924 г.)
ХАРАМЕЦКАЯ Вольга Іванаўна (1930 г.)
ХАРАМЕЦКАЯ Вольга Лук'янаўна (1931 г.)
ХАРАМЕЦКАЯ Вольга Паўлаўна (1940 г.)
ХАРАМЕЦКАЯ Галіна Іванаўна (1930 г.)
ХАРАМЕЦКАЯ Ганна Агееўна (1907 г.)
ХАРАМЕЦКАЯ Ганна Іванаўна (1904 г.)
ХАРАМЕЦКАЯ Грыпіна (1890 г.)
ХАРАМЕЦКАЯ Домна Піліпаўна (1916 г.)
ХАРАМЕЦКАЯ Домна Рыгораўна (1922 г.)
ХАРАМЕЦКАЯ Домна Фёдараўна (1894г.)
ХАРАМЕЦКАЯ Ева Паўлаўна (1930 г.)
ХАРАМЕЦКАЯ Зінаіда (1927 г.)
ХАРАМЕЦКАЯ Зоя Лук'янаўна (1941 г.)
ХАРАМЕЦКАЯ Кацярына В. (1940 г.)
ХАРАМЕЦКАЯ Кацярына Д. (1921 г.)
ХАРАМЕЦКАЯ Кацярына Іванаўна (1930 г.)
ХАРАМЕЦКАЯ Кацярына Іванаўна (1939 г.)
ХАРАМЕЦКАЯ Кацярына (1926 г.)
ХАРАМЕЦКАЯ Клаўдзія (1941 г.)
ХАРАМЕЦКАЯ Клаўдзія Іванаўна (1939 г.)
ХАРАМЕЦКАЯ Ксенія Яўсееўна (1918 г.)
ХАРАМЕЦКАЯ Лізавета М. (1913 г.)
ХАРАМЕЦКАЯ Марыя А. (1910 г.)
ХАРАМЕЦКАЯ Марыя Аляксееўна (1907 г.)
ХАРАМЕЦКАЯ Марыя В. (1881 г.)
ХАРАМЕЦКАЯ Марыя В. (1931 г.)
ХАРАМЕЦКАЯ Марыя Васільеўна (1925 г.)
ХАРАМЕЦКАЯ Марыя Іванаўна
ХАРАМЕЦКАЯ Марыя Лук'янаўна (1929 г.)
ХАРАМЕЦКАЯ Марыя У. (1906 г.)
ХАРАМЕЦКАЯ Мар'яна І. (1890 г.)
ХАРАМЕЦКАЯ Матруна Е. (1875 г.)
ХАРАМЕЦКАЯ Надзея Васільеўна (1933 г.)
ХАРАМЕЦКАЯ Надзея Фамінічна (1939 г.)
ХАРАМЕЦКАЯ Надзея Цімафеєўна (1930 г.)
ХАРАМЕЦКАЯ Наталля Адамаўна (1937 г.)
ХАРАМЕЦКАЯ Наталля Васільеўна (1929 г.)
ХАРАМЕЦКАЯ Наталля (1932 г.)
ХАРАМЕЦКАЯ Наталля Пятроўна (1882 г.)
ХАРАМЕЦКАЯ Ніна А. (1940 г.)
ХАРАМЕЦКАЯ Ніна Іванаўна (1932 г.)
ХАРАМЕЦКАЯ Ніна Іванаўна (1939 г.)
ХАРАМЕЦКАЯ Ніна М. (1920 г.)
ХАРАМЕЦКАЯ Ніна Міхайлаўна (1920 г.)
ХАРАМЕЦКАЯ Ніна Фадзеєўна (1941 г.)
ХАРАМЕЦКАЯ Нюра Адамаўна (1939 г.)
ХАРАМЕЦКАЯ Паліна Фёдараўна (1909 г.)
ХАРАМЕЦКАЯ Паўліна (1912 г.)
ХАРАМЕЦКАЯ Пелагея Якаўлеўна (1909 г.)
ХАРАМЕЦКАЯ Праскоўя С. (1907 г.)
ХАРАМЕЦКАЯ Роза А. (1939 г.)
ХАРАМЕЦКАЯ Роза Рыгораўна (1929 г.)
ХАРАМЕЦКАЯ Святлана Іларыёнаўна (1937 г.)
ХАРАМЕЦКАЯ Сцепаніда (1902 г.)
ХАРАМЕЦКАЯ Сыпклета Г. (1884 г.)
ХАРАМЕЦКАЯ Сынклета С. (1900 г.)
ХАРАМЕЦКАЯ Тамара (1937 г.)
ХАРАМЕЦКАЯ Таццяна Д. (1924 г.)
ХАРАМЕЦКАЯ Таццяна Дзянісаўна (1890 г.)
ХАРАМЕЦКАЯ Таццяна Патапаўна (1899 г.)
ХАРАМЕЦКАЯ Усціння (1901 г.)
ХАРАМЕЦКАЯ Усціння Піліпаўна (1896 г.)
ХАРАМЕЦКАЯ Усціння Якаўлеўна (1906 г.)

ХАРАМЕЦКАЯ Фаіна Канстанцінаўна (1905 г.)
ХАРАМЕЦКАЯ Фаіна Рыгораўна (1915 г.)
ХАРАМЕЦКАЯ Фёкла (1941 г.)
ХАРАМЕЦКАЯ Хрысціна Р. (1896 г.)
ХАРАМЕЦКІ Адам Аляксеевіч
ХАРАМЕЦКІ Адам Іванавіч (1930 г.)
ХАРАМЕЦКІ Адам Рыгоравіч (1937 г.)
ХАРАМЕЦКІ Аляксандр Іванавіч (1895 г.)
ХАРАМЕЦКІ Аляксей І. (1901 г.)
ХАРАМЕЦКІ Аляксей Сцяпанавіч (1921 г.)
ХАРАМЕЦКІ Аляксей Я. (1905 г.)
ХАРАМЕЦКІ Андрэй У. (1929 г.)
ХАРАМЕЦКІ Антон (1901 г.)
ХАРАМЕЦКІ Аркадзій А. (1927 г.)
ХАРАМЕЦКІ Аркадзій Васільевіч (1932 г.)
ХАРАМЕЦКІ Васіль А. (1928 г.)
ХАРАМЕЦКІ Васіль А. (1925 г.)
ХАРАМЕЦКІ Васіль Іванавіч (1939 г.)
ХАРАМЕЦКІ Васіль Фадзеевіч (1931 г.)
ХАРАМЕЦКІ Іван (1905 г.)
ХАРАМЕЦКІ Іван Аляксеевіч (1940 г.)
ХАРАМЕЦКІ Іван Васільевіч (1925 г.)
ХАРАМЕЦКІ Іван Васільевіч (1939 г.)
ХАРАМЕЦКІ Іван Іванавіч (1935 г.)
ХАРАМЕЦКІ Іван Іванавіч (1937 г.)
ХАРАМЕЦКІ Іван Лук'янавіч (1933 г.)
ХАРАМЕЦКІ Іван Міхайлавіч (1936 г.)
ХАРАМЕЦКІ Ігарыён (1905 г.)
ХАРАМЕЦКІ Ігарыён Ігарыёнавіч (1885 г.)
ХАРАМЕЦКІ Кандрат (1880 г.)
ХАРАМЕЦКІ Леанід Мікалаевіч (1939 г.)
ХАРАМЕЦКІ Мікалай Сцяпанавіч (1937 г.)
ХАРАМЕЦКІ Мікалай Сямёнавіч (1928 г.)
ХАРАМЕЦКІ Мікалай Т. (1940 г.)
ХАРАМЕЦКІ Мікалай (1935 г.)
ХАРАМЕЦКІ Міхаіл Д. (1890 г.)
ХАРАМЕЦКІ Міхаіл Данілавіч (1890 г.)
ХАРАМЕЦКІ Міхаіл С. (1939 г.)
ХАРАМЕЦКІ Міхаіл Цімафеевіч (1935 г.)
ХАРАМЕЦКІ Павел Міхайлавіч
ХАРАМЕЦКІ Пётр Фадзеевіч (1929 г.)
ХАРАМЕЦКІ Рыгор Васільевіч (1935 г.)
ХАРАМЕЦКІ Рыгор Іванавіч (1880 г.)
ХАРАМЕЦКІ Рыгор Лук'янавіч (1937 г.)
ХАРАМЕЦКІ Сцяпан Ігарыёнавіч (1939 г.)
ХАРАМЕЦКІ Сямён Ігарыёнавіч (1935 г.)
ХАРАМЕЦКІ Сямён Савіч (1903 г.)
ХАРАМЕЦКІ Сямён Фадзеевіч (1939 г.)
ХАРАМЕЦКІ Сяргей Іванавіч (1933 г.)
ХАРАМЕЦКІ Сяргей Сямёнавіч (1930 г.)
ХАРАМЕЦКІ Уладзімір (1912 г.)
ХАРАМЕЦКІ Уладзімір (1938 г.)
ХАРАМЕЦКІ Уладзімір (1939 г.)
ХАРАМЕЦКІ Уладзімір А. (1925 г.)
ХАРАМЕЦКІ Уладзімір А. (1923 г.)
ХАРАМЕЦКІ Уладзімір А. (1937 г.)
ХАРАМЕЦКІ Уладзімір Іванавіч (1932 г.)
ХАРАМЕЦКІ Уладзімір Іванавіч (1942 г.)
ХАРАМЕЦКІ Уладзімір Паўлавіч (1938 г.)
ХАРАМЕЦКІ Уладзімір Р. (1927 г.)
ХАРАМЕЦКІ Уладзімір Сямёнавіч (1923 г.)
ХАРАМЕЦКІ Фадзей Мікалаевіч (1912 г.)
ХАРАМЕЦКІ Фёдар Антонавіч (1925 г.)
ХАРАМЕЦКІ Фёдар Міхайлавіч
ХАРАМЕЦКІ Фёдар Рыгоравіч (1924 г.)
ХАРАМЕЦКІ Цімафей Сцяпанавіч (1896 г.)
ХАРАМЕЦКІ Цімафей Сямёнавіч (1935 г.)
ХАРАМЕЦКІ Яўгеній Васільевіч (1927 г.)
ХАРАМЕЦКІ Яўгеній Іванавіч (1924 г.)
ХАРАМЕЦКІ Яўгеній Іванавіч (1931 г.)
ХАРАМЕЦКІ Яўгеній Іванавіч (1934 г.)
ХАРАМЕЦКІ Яўсей Іванавіч (1893 г.)
ХОДЗЬКА Адам Васільевіч (1923 г.)
ХОДЗЬКА Адам І. (1928 г.)
ХОДЗЬКА Адам Іванавіч (1925 г.)
ХОДЗЬКА Адам Пятровіч (1927 г.)
ХОДЗЬКА Акуліна Ермалаеўна (1891 г.)
ХОДЗЬКА Алена Данілаўна (1899 г.)
ХОДЗЬКА Алена Сцяпанаўна (1896 г.)
ХОДЗЬКА Аляксандр Аўрамавіч (1927 г.)
ХОДЗЬКА Аляксандр І. (1941 г.)
ХОДЗЬКА Аляксандр Урэставіч (1941 г.)
ХОДЗЬКА Аляксандр Якаўлевіч (1937 г.)
ХОДЗЬКА Аляксей Іванавіч (1900 г.)
ХОДЗЬКА Аляксей Іванавіч (1901 г.)
ХОДЗЬКА Аляксей Сцяпанавіч (1932 г.)
ХОДЗЬКА Анастасія Андрэеўна (1910 г.)
ХОДЗЬКА Анастасія Ігнатаўна (1915 г.)
ХОДЗЬКА Андрэй Барысавіч (1935 г.)
ХОДЗЬКА Андрэй Рыгоравіч (1937 г.)
ХОДЗЬКА Антон Аляксеевіч (1939 г.)
ХОДЗЬКА Арына Майсееўна (1901 г.)
ХОДЗЬКА Арына Трафімаўна (1886 г.)
ХОДЗЬКА Аўдоцця Н. (1916 г.)
ХОДЗЬКА Аўрам Мінаевіч (1889 г.)
ХОДЗЬКА Барыс Я. (1890 г.)
ХОДЗЬКА Варвара Іванаўна (1927 г.)
ХОДЗЬКА Варвара Міхайлаўна (1914 г.)
ХОДЗЬКА Варвара Пятроўна (1903 г.)
ХОДЗЬКА Васіль Андрэевіч (1930 г.)
ХОДЗЬКА Васіль Аўраамавіч (1931 г.)
ХОДЗЬКА Васіль Васільевіч (1935 г.)
ХОДЗЬКА Васіль Іванавіч (1892 г.)
ХОДЗЬКА Васіль Іванавіч (1911 г.)
ХОДЗЬКА Васіль Мікалаевіч (1930 г.)
ХОДЗЬКА Васіль Рыгоравіч (1900 г.)
ХОДЗЬКА Васіль Урэставіч (1929 г.)
ХОДЗЬКА Вера Апанасаўна (1935 г.)
ХОДЗЬКА Вера І. (1922 г.)
ХОДЗЬКА Вера Сямёнаўна (1929 г.)
ХОДЗЬКА Вольга Аўрамаўна (1931 г.)
ХОДЗЬКА Вольга Барысаўна (1941 г.)
ХОДЗЬКА Вольга Дарафееўна (1930 г.)
ХОДЗЬКА Вольга Дзям'янаўна (1932 г.)
ХОДЗЬКА Вольга Іосіфаўна (1923 г.)
ХОДЗЬКА Вольга Мікалаеўна (1926 г.)
ХОДЗЬКА Вольга Паўлаўна (1939 г.)
ХОДЗЬКА Вольга Сямёнаўна (1926 г.)
ХОДЗЬКА Вольга Уладзіміраўна (1931 г.)
ХОДЗЬКА Галіна Іосіфаўна (1935 г.)
ХОДЗЬКА Ганна Ігарыёнаўна (1893 г.)
ХОДЗЬКА Ганна Кандратаўна (1921 г.)
ХОДЗЬКА Ганна Пятроўна (1913 г.)
ХОДЗЬКА Ганна Сцяпанаўна (1915 г.)
ХОДЗЬКА Дзмітрый Сільвестравіч (1892 г.)

ХОДЗЬКА Дзюм'ян Андрэевіч (1890 г.)
ХОДЗЬКА Домна Мітрафанаўна (1894 г.)
ХОДЗЬКА Домна П. (1908 г.)
ХОДЗЬКА Еўдакія Максімаўна (1916 г.)
ХОДЗЬКА Ева Пятроўна (1930 г.)
ХОДЗЬКА Ева Пятроўна (1939 г.)
ХОДЗЬКА Ева Сямёнаўна (1929 г.)
ХОДЗЬКА Еўдакія Андрэеўна
ХОДЗЬКА Еўдакія Макараўна (1908 г.)
ХОДЗЬКА Еўдакія Рыгораўна (1908 г.)
ХОДЗЬКА Ефрасіння Савічна (1893 г.)
ХОДЗЬКА Іван Апанасавіч (1937 г.)
ХОДЗЬКА Іван Васільевіч (1921 г.)
ХОДЗЬКА Іван Дамітрыевіч (1923 г.)
ХОДЗЬКА Іван Іванавіч (1939 г.)
ХОДЗЬКА Іван Іосіфавіч (1929 г.)
ХОДЗЬКА Іван Іосіфавіч (1939 г.)
ХОДЗЬКА Іван Рыгоравіч (1892 г.)
ХОДЗЬКА Іван Рыгоравіч (1939 г.)
ХОДЗЬКА Іван Фаміч (1892 г.)
ХОДЗЬКА Іван Х. (1890 г.)
ХОДЗЬКА Іван Якаўлевіч (1891 г.)
ХОДЗЬКА Ігнат Барысавіч (1940 г.)
ХОДЗЬКА Іосіф Іванавіч (1918 г.)
ХОДЗЬКА Ірына Канстанцінаўна (1903 г.)
ХОДЗЬКА Кацярына Андрэеўна (1910 г.)
ХОДЗЬКА Кацярына А. (1901 г.)
ХОДЗЬКА Кацярына Данілаўна (1886 г.)
ХОДЗЬКА Кацярына Іванаўна (1941 г.)
ХОДЗЬКА Кацярына Мінаўна (1938 г.)
ХОДЗЬКА Клаўдзія Рыгораўна (1938 г.)
ХОДЗЬКА Ксенія Мартынаўна (1907 г.)
ХОДЗЬКА Ксенія Нікіфараўна (1899 г.)
ХОДЗЬКА Леанід Андрэевіч (1934 г.)
ХОДЗЬКА Леанід Дзмітрыевіч (1939 г.)
ХОДЗЬКА Леанід Рыгоравіч (1940 г.)
ХОДЗЬКА Лізавета Андрэеўна (1939 г.)
ХОДЗЬКА Лізавета Аўрамаўна (1925 г.)
ХОДЗЬКА Лізавета Васільеўна (1906 г.)
ХОДЗЬКА Лізавета Іванаўна (1931 г.)
ХОДЗЬКА Лізавета Сямёнаўна (1922 г.)
ХОДЗЬКА Лукер'я Іванаўна (1936 г.)
ХОДЗЬКА Лявонцій Уладзіміравіч (1935 г.)
ХОДЗЬКА Марыя Васільеўна (1925 г.)
ХОДЗЬКА Марыя Васільеўна (1926 г.)
ХОДЗЬКА Марыя Іванаўна (1889 г.)
ХОДЗЬКА Марыя Іванаўна (1921 г.)
ХОДЗЬКА Марыя Ільінічна (1910 г.)
ХОДЗЬКА Марыя Іосіфаўна (1925 г.)
ХОДЗЬКА Марыя Іосіфаўна (1939 г.)
ХОДЗЬКА Марыя Лазараўна (1939 г.)
ХОДЗЬКА Марыя Назараўна (1903 г.)
ХОДЗЬКА Марыя Паўлаўна (1939 г.)
ХОДЗЬКА Марыя Раманаўна (1930 г.)
ХОДЗЬКА Марыя Сцяпанаўна (1930 г.)
ХОДЗЬКА Марыя Уладзіміраўна (1937 г.)
ХОДЗЬКА Марыя Якаўлеўна (1895 г.)
ХОДЗЬКА Матруна Іванаўна (1885 г.)
ХОДЗЬКА Мікалай (1936 г.)
ХОДЗЬКА Мікалай А. (1927 г.)
ХОДЗЬКА Мікалай Андрэевіч (1930 г.)
ХОДЗЬКА Мікалай Васільевіч (1937 г.)
ХОДЗЬКА Мікалай Дзмітрыевіч (1927 г.)
ХОДЗЬКА Мікалай І. (1929 г.)
ХОДЗЬКА Мікалай М. (1939 г.)
ХОДЗЬКА Мікалай Рыгоравіч (1941 г.)
ХОДЗЬКА Мікалай Сцяпанавіч (1925 г.)
ХОДЗЬКА Мікалай Урэставіч (1932 г.)
ХОДЗЬКА Міна Захаравіч (1912 г.)
ХОДЗЬКА Надзея Дарафееўна (1928 г.)
ХОДЗЬКА Надзея Дзмітрыеўна (1925 г.)
ХОДЗЬКА Надзея Іванаўна (1931 г.)
ХОДЗЬКА Надзея Іванаўна (1934 г.)
ХОДЗЬКА Надзея Іосіфаўна (1932 г.)
ХОДЗЬКА Надзея П. (1911 г.)
ХОДЗЬКА Надзея Сцяшнаўна (1915 г.)
ХОДЗЬКА Наталля Н. (1899 г.)
ХОДЗЬКА Ніна Апанасаўна (1939 г.)
ХОДЗЬКА Ніна Аўрамаўна (1929 г.)
ХОДЗЬКА Ніна Васільеўна (1922 г.)
ХОДЗЬКА Ніна Дарафееўна (1936 г.)
ХОДЗЬКА Ніна Дзмітрыеўна (1935 г.)
ХОДЗЬКА Ніна М. (1930 г.)
ХОДЗЬКА Ніна Паўлаўна (1941 г.)
ХОДЗЬКА Павел Іванавіч (1910 г.)
ХОДЗЬКА Пелагея Іванаўна (1911 г.)
ХОДЗЬКА Пелагея Іванаўна (1912 г.)
ХОДЗЬКА Пётр (1929 г.)
ХОДЗЬКА Праскоўя Іонаўна (1896 г.)
ХОДЗЬКА Праскоўя Савічна (1911 г.)
ХОДЗЬКА Роза Васільеўна (1933 г.)
ХОДЗЬКА Рыгор Дарафеевіч (1932 г.)
ХОДЗЬКА Рыгор С. (1913 г.)
ХОДЗЬКА Святлана Барысаўна (1937 г.)
ХОДЗЬКА Соф'я Іванаўна (1890 г.)
ХОДЗЬКА Соф'я Іванаўна (1931 г.)
ХОДЗЬКА Соф'я Урэстаўна (1938 г.)
ХОДЗЬКА Сцепаніда Фёдараўна (1912 г.)
ХОДЗЬКА Сыклета Іванаўна (1895 г.)
ХОДЗЬКА Сямён Іванавіч (1936 г.)
ХОДЗЬКА Сямён Іосіфавіч (1927 г.)
ХОДЗЬКА Сямён Пятровіч (1929 г.)
ХОДЗЬКА Сяргей Апанасавіч (1933 г.)
ХОДЗЬКА Таццяна С. (1912 г.)
ХОДЗЬКА Уладзімір Аўраманіч (1934 г.)
ХОДЗЬКА Уладзімір Іванавіч (1931 г.)
ХОДЗЬКА Уладзімір Іванавіч (1937 г.)
ХОДЗЬКА Уладзімір Іванавіч (1939 г.)
ХОДЗЬКА Уладзімір Сяргеевіч (1938 г.)
ХОДЗЬКА Фаіна А. (1904 г.)
ХОДЗЬКА Фаіна Аляксееўна (1901 г.)
ХОДЗЬКА Фаіна Рыгораўна (1899 г.)
ХОДЗЬКА Фёдар Дзмітрыевіч (1932 г.)
ХОДЗЬКА Фёдар Дзмітрыевіч (1929 г.)
ХОДЗЬКА Фёдар І. (1940 г.)
ХОДЗЬКА Фядора Андрэеўна (1915 г.)
ХОДЗЬКА Фядора Рыгораўна (1904 г.)
ХОДЗЬКА Юрый Іванавіч
ХОДЗЬКА Якаў Аляксеевіч (1933 г.)
ХОДЗЬКА Якаў Яўсеевіч (1882 г.)
ХОДЗЬКА Яўген Апанасавіч (1931 г.)
ХОДЗЬКА Яўген Рыгоравіч (1929 г.)
ХОДЗЬКА Яфім'я Іванаўна (1886 г.)
ШУБА Марыя Францаўна (1904 г.)
ЯГУР Якаў Фёдаравіч (1892 г.)

ЛЯСКАВІЦКІ СЕЛЬСКІ САВЕТ

ВЁСКА БАКЛАНЬ

ЖУКОЎСКАЯ Вольга Іванаўна
ЖУКОЎСКІ Іван Сафронавіч
СТЭЛЬМАШОНАК Пётр

ВЁСКА БРЫНЁЎ

КАМІСАРЧЫК Аўдоцця Ігнатаўна з дзвюма дзецьмі
ШАРУБА Ульяна Міхайлаўна

ВЁСКА ДАРАШЭВІЧЫ

Расстраляны ў 1941 г.

КОМАР Піня, яго жонка **КОМАР Рося** і шасцёра дзяцей: **Барыс, Лейзар, Ошар, Сара, Фрума, Юдэль**

ВЁСКА ЛЯСКАВІЧЫ

БРАІМ Ігнат Рыгоравіч
БРАІМ Мікалай Рыгоравіч
БРАІМ Уладзімір Рыгоравіч
РЫБАЛКА Анастасія з дзіцем
ТУРАВЕЦ Мікалай Сямёнавіч

ВЁСКА ПЛІПОНЫ

ЖУКАВЕЦ Пелагея Лук'янаўна з трыма дочкамі — Варварай, Верай і Нінай расстраляны ў 1943 г.

НАВАСЁЛКАЎСКІ СЕЛЬСКІ САВЕТ

ВЁСКА АНОСАВІЧЫ

ГУРЫНОВІЧ Вячаслаў Сцяпанавіч, н. у 1892 г., загінуў у лютым 1944 г.
КАЧАЛОЎСКІ Фёдар Леўкавіч, н. у 1904 г., забіты ў 1943 г.

ВЁСКА ВАНЮЖЫЧЫ

Расстраляны ў лютым 1944 г.

БАРАНОЎСКАЯ Лукер'я Цімафееўна (1896 г.)
ГУРЫНОВІЧ Вячаслаў Сцяпанавіч (1895 г.)
ДЗЕГЯЛЕВІЧ Наталля Уладзіміраўна (1878 г.)
КЛЯЎЗА Станіслаў Ігнатавіч (1928 г.)
КУДРАВЕЦ Емяльян Сямёнавіч (1892 г.)
КУДРАВЕЦ Іван Іонавіч (1885 г.)
КУДРАВЕЦ Навум Сысоевіч (1855 г.)
КУДРАВЕЦ Наталля Карпаўна (1920 г.)
КУДРАВЕЦ Павел Яфімавіч (1895 г.)
КУДРАВЕЦ Пётр Еўсцігнеевіч (1885 г.)
КУДРАВЕЦ Фёдар Яфімавіч (1909 г.)
КУДРАВЕЦ Уладзімір Васільевіч (1929 г.)
СЕРАДА Вольга Паўлаўна, расстраляна ў 1943 г.
СЕРАДА Вольга Сямёнаўна (1930 г.), забіта ў 1943 г.
СЕРАДА СЦЯПАН Паўлавіч (1887 г.)
ШАБАЛТАС Ганна Лук'янаўна (1890 г.)
ЯСТРЭМСКІ Іван Лаўрэнцьевіч (1902 г.)

ВЁСКА ГРАБІНКІ

МАЖАР Васіль Фёдаравіч (1912 г.)

ВЁСКА КЛЯСАЎ

Расстраляны і спалены ў 1943 і 1944 гг.

ЖАЎРЫД Алена Андрэеўна (1885 г.)
КРУКОЎСКІ Міхаіл Паўлавіч (1926 г.)
РУДЗІНСКІ Флор Міхайлавіч (1900 г.)
САСНОЎСКІ Іван Мікалаевіч (1931 г.)
СКОРЫ Антон Паўлавіч (1915 г.)

ВЁСКА МЛЫНОК

ДУБІНА Васіль Сяргеевіч (1907 г.)
КРУК Іосіф Платонавіч (1907 г.)
ЧАПЛІНСКАЯ Любоў Георгіеўна (1939 г.)
ШАБАЛТАС Аркадзій Андрэевіч (1908 г.)

ВЁСКА НАВАСЁЛКІ

БАРАВІК Лукер'я Рыгораўна (1912 г.), расстраляна ў 1942 г.
ГАРБАЧ Марыя Лявонаўна (1916 г.), расстраляна ў 1943 г.
ГРАЙЗЕЛЬ Рахіль (1870 г.), загінула ў лютым 1942 г.
ГРАЙЗЕЛЬ Хаім (1890 г.), загінуў у лютым 1942 г.
ГРАЙЗЕЛЬ Хана (1894 г.), загінула ў лютым 1942 г.
ГУБІЧ Брайна (1925), спалена ў 1942 г.
ГУБІЧ Эстэр (1939 г.), спалена ў 1942 г.
ГУБІЧ Кіта (1937 г.), спалена ў 1942 г.
ГУБІЧ Роза (1895 г.), спалена ў 1942 г.
ГУБІЧ Хіел Евелевіч (1939 г.), загінуў у 1942 г.
ГУРЫНА Анастасія Фёдараўна (1920 г.), падарвалася на міне ў маі 1945 г.
ДУБІНА Аксіння Андрэеўна (1870 г.), расстраляна ў чэрвені 1943 г.
ДУБІНА Андрэй Сямёнавіч (1926 г.), расстраляны ў 1943 г.
ДУБІНА Ганна Рыгораўна (1870 г.), расстраляна ў 1943 г.

ДУБІНА Іван Іванавіч (1872 г.), закатаваны ў 1943 г.

ДУБІНА Іван Канстанцінавіч (1926 г.), расстраляны ў 1943 г.

ДУБІНА Іван Рыгоравіч (1941 г.), расстраляны ў 1943 г.

ДУБІНА Іван Уласавіч (1923 г.), прапаў без вестак.

ДУБІНА Мікалай Пятровіч (1872 г.), забіты ў 1942 г.

ДУБІНА Тэкля Ульянаўна (1915 г.), расстраляна ў 1942 г.

ДУБІНА Сцепаніда Якаўлеўна (1889 г.), расстраляна ў 1943 г.

ДУБІНА Яўгеній Самойлавіч (1880 г.), расстраляны ў 1943 г.

ДУБІНА Ягор Рыгоравіч (1874 г.), загінуў у 1943 г.

ЖУДРО Апанас Андрэевіч (1899 г.), расстраляны ў 1943 г.

ЖУДРО Варвара Емяльяўнаўна (1880 г.), загінула ў 1943 г.

ЖУДРО Сцяпан Данілавіч (1927 г.), забіты ў сакавіку 1944 г.

ЖУДРО Фёдар Лаўрэнавіч (1937 г.), падарваўся на міне ў маі 1945 г.

ЗАГОРАЦ Міхаіл Кірылавіч (1935 г.), падарваўся на міне ў маі 1945 г.

КАЛІНА Міхаіл Іосіфавіч (1925 г.), расстраляны ў 1943 г.

КАЛІНА Рыгор Ціхонавіч (1925 г.), забіты ў 1944 г.

КОЗІК Васіль Пілінавіч (1876 г.), загінуў у 1944 г.

КОЗІК Васіль Фёдаравіч (1879 г.), расстраляны ў 1943 г.

КОЗІК Ганна Лявонаўна (1908 г.), забіта ў 1943 г.

КОЗІК Леанід (1942 г.), расстраляны ў 1943 г.

КОЗІК Хрысціна Антонаўна (1879 г.), загінула ў 1944 г.

КРУК Арцём Зосімавіч (1910 г.), расстраляны ў 1943 г.

КРУК Іван Платонавіч (1896 г.), расстраляны ў 1943 г.

КРУК Мяфодзій Пятровіч (1930 г.), падарваўся на міне ў маі 1945 г.

КРУК Пётр Емяльянавіч (1874 г.), спалены ў 1943 г.

ЛЯШУК Іван Рыгоравіч (1924 г.), загінуў у 1941 г. у час бамбёжкі.

МЕЛЬНІКАЎ (1908 г.), начальнік чыгуначнай станцыі Заполле, расстраляны ў 1942 г.

ПАРАПІЧАНКА Іван (1912 г.), чыгуначнік, расстраляны ў 1942 г.

ПІВАВАР Антон Фёдаравіч (1914 г.), загінуў у сакавіку 1944 г.

ПІНСКАЯ Кіся (1934 г.), спалена ў 1942 г.

ПІНСКАЯ Цыля (1925 г.), спалена ў 1942 г.

ПІНСКІ Сіман (1890 г.), спалены ў 1942 г.

РАКІЦКАЯ Домна Міхайлаўна (1914 г.), расстраляна ў 1943 г.

РАКІЦКАЯ Ефрасіння (1889 г.), расстраляна ў 1943 г.

РАКІЦКАЯ Любоў (1940 г.), расстраляна ў 1943 г.

РАКІЦКАЯ Марыя Маісееўна (1935 г.), расстраляна ў 1943 г.

РАКІЦКАЯ Ніна (1942 г.), расстраляна ў 1943 г.

РЫМША Іван Іванавіч (1927 г.), загінуў у 1944 г.

СЯНЬКО Аляксандр Іванавіч (1928 г.), расстраляны ў 1942 г.

СІТНІЦА Іван Антонавіч (1913 г.), расстраляны ў 1942 г.

СЯЛЮК Вячаслаў Сцяпанавіч (1930 г.), забіты ў сакавіку 1944 г.

СЯЛЮК Макар Якаўлевіч (1864 г.), забіты ў 1944 г.

СЯЛЮК Сямён Якаўлевіч (1874 г.), спалены ў 1943 г.

ТАТАРЫНЦАЎ (1906 г.), чыгуначнік, расстраляны ў 1942 г.

ФУРМАН Ілья Лявонавіч (1886 г.), падарваўся на міне ў 1944 г.

ВЁСКА НОВЫЯ ГАЛОЎЧЫЦЫ

КАБЕШАЎ Мікіта Карнеевіч (1872 г.), расстраляны ў 1944 г.

КАНАВАЛЬЧЫК Іван Ільіч (1871 г.), загінуў у 1943 г.

КІРЫЧЭНКА Іван Мікітавіч (1902 г.), расстраляны ў 1944 г.

ЛЯЎКОВІЧ Адам (1868 г.), расстраляны ў 1943 г.

САМУЙЛЁНАК Рыгор Кірылавіч (1896 г.), забіты ў 1944 г.

СЕРГЕНКА Аляксандр Сяргеевіч (1878 г.), расстраляны ў 1944 г.

ЧАРКАСАЎ Герасім Адамавіч (1885 г.), падарваўся на міне ў 1945 г.

ЧАРКАСАЎ Міхаіл Адамавіч (1882 г.), падарваўся на міне ў 1945 г.

ЮРКОВА Таццяна Сяргееўна (1902 г.), падарвалася на міне ў 1944 г.

ВЁСКА ПРАХОДЫ

БАЖОК Андрэй Фёдаравіч (1890 г.), расстраляны за сувязь з партызанамі ў красавіку 1944 г.

БАЖОК Якаў Цітавіч (1910 г.), расстраляны ў верасні 1942 г.

ВЫРВІЧ Уладзімір Аляксеевіч (1930 г.), загінуў у сакавіку 1944 г.

ГАЛАВАЧ Васіліна Якаўлеўна (1936 г.), расстраляна ў 1943 г.

МАЖАР Марыя (1927 г.), закатавана ў 1943 г.

МАЖАР Марыя Ніканораўна (1925 г.), расстраляна ў 1944 г.

МАЖАР Митруна Еўсцігнееўна, спалена ў 1943 г.

МАЖАР Фёкла Цітаўна (1909 г.), расстраляна ў 1941 г.

МУХІН Анатоль Міронавіч (1931 г.), падарваўся на міне ў 1944 г.

МУХІН Анатоль Сцяпанавіч (1937 г.), спалены ў 1944 г.

МУХІН Сяргей Данілавіч (1931 г.), падарваўся на міне ў 1944 г.

МУХІНА Валянціна Сцяпанаўна (1939 г.), спалена ў 1944 г.

МУХІНА Ганна Сцяпанаўна (1939 г.), спалена ў 1944 г.

РАДЗІВОНАВА Марыя Максімаўна (1875 г.), спалена ў 1943 г.

РАДЗІВОНАЎ Фёдар Андрэевіч (1927 г.), памёр у 1944 г. у канцлагеры.

РАКІЦКАЯ Вольга Максімаўна (1923 г.), загінула ў 1944 г.

ЧАБАНАВА Аляксандра Іосіфаўна (1880 г.), спалена ў жніўні 1943 г.

ЯКУБЕНКА Анатоль Сцяпанавіч (1925 г.), расстраляны ў маі 1944 г.

ЯКУБЕНКА Георгій Сцяпанавіч (1927 г.), расстраляны ў маі 1944 г.

ВЁСКА СТАРЫЯ ГАЛОЎЧЫЦЫ

БАЖОК Вольга Сцяпанаўна (1910 г.), расстраляна ў 1943 г.

БАЖОК Даамід Васільевіч (1878 г.), расстраляны ў сакавіку 1944 г.

БАЖОК Іван Кірыланіч (1910 г.), расстраляны ў чэрвені 1944 г.

БАЖОК Леанід Іванавіч (1938 г.), расстраляны ў 1943 г.

БАЖОК Лявон Іванавіч (1892 г.), падарваўся на міне ў 1945 г.

БАЖОК Рыгор Мінавіч (1897 г.), расстраляны ў красавіку 1944 г.

БАЖОК Сямён Нікіфаравіч (1889 г.), расстраляны ў 1943 г.

ГУМАР Вольга Серафімаўна (1935 г.), расстраляна ў 1944 г.

ГУМАР Еўдакія Міхайлаўна (1884 г.), загінула ў 1943 г.

ГУМАР Еўдакія Серафімаўна (1941 г.), расстраляна ў 1944 г.

ГУМАР Ефрасіння Іванаўна (1912 г.), расстраляна ў 1943 г.

ГУМАР Мацвей Васільевіч (1892 г.), загінуў у ліпені 1944 г.

ГУМАР Мікалай Серафімавіч (1932 г.), расстраляны ў 1944 г.

ГУМАР Ніна Серафімаўна (1937 г.), расстраляна ў 1943 г.

ДУБІНА Ніканор Юстынавіч (1910 г.), загінуў у маі 1944 г.

КІРБАЛЬ Іван Емяльянавіч (1932 г.), расстраляны ў 1944 г.

КІРБАЛЬ Марта (1890 г.), расстраляна ў 1943 г.

КРЫВАЛАП Васіль Мікітавіч (1939 г.), загінуў у сакавіку 1944 г.

КРЫВАЛАП Дар'я Філімонаўна (1914 г.), расстраляна ў сакавіку 1944 г.

КРЫВАЛАП Ефрасіння Іванаўна (1923 г.), расстраляна ў сакавіку 1944 г.

КРЫВАЛАП Іван Іванавіч (1877 г.), забіты ў сакавіку 1944 г.

КРЫВАЛАП Іван Лявонавіч (1864 г.), расстраляны ў 1943 г.

КРЫВАЛАП Іван Нікіфаравіч (1909 г.), расстраляны ў маі 1944 г.

КРЫВАЛАП Сямён Лявонавіч (1870 г.), расстраляны ў 1943 г.

КРЫВАЛАП Ульяна Іванаўна (1926 г.), расстраляна ў сакавіку 1944 г.

КРЫВАЛАП Фёдар Іванавіч (1864 г.), падарваўся на міне ў ліпені 1944 г.

ЛАЗАРАВА Арына Нікіфараўна (1874 г.), забіта ў 1943 г.

ЛАЗАРАЎ Сямён Нікіфаравіч (1864 г.), расстраляны ў 1941 г.

МАЖАР Васіль Даам'янавіч (1907 г.), расстраляны ў верасні 1943 г.

МАЖАР Васіль Фёдаравіч (1912 г.), расстраляны ў 1943 г.

МАЖАР Ганна Піліпаўна (1920 г.), спалена ў сакавіку 1944 г.

МАЖАР Данііл Мікалаевіч (1914 г.), расстраляны ў чэрвені 1944 г.

МАЖАР Кацярына (1892 г.), расстраляна ў чэрвені 1944 г.

МАЖАР Марыя Піліпаўна (1926 г.), спалена ў сакавіку 1944 г.

МАЖАР Пётр Цітавіч (1906 г.), расстраляны ў 1944 г.

МУХІН Васіль Андраевіч (1922 г.), прапаў без вестак у 1944 г.

МУХІН Васіль Дзмітрыевіч (1912 г.), расстраляны ў 1944 г.

МУХІН Іосіф Фёдаравіч (1894 г.), расстраляны ў чэрвені 1944 г.

МУХІН Кірыл Аляксеевіч (1898 г.), забіты ў красавіку 1944 г.

МУХІН Міхей Аляксеевіч (1910 г.), расстраляны ў 1944 г.

МУХІН Тарас Якімавіч (1874 г.), загінуў у 1944 г.

МУХІНА Аўдоцця Сцяпанаўна (1931 г.), расстраляна ў 1943 г.

МУХІНА Еўдакія Сцяпанаўна (1923 г.), расстраляна ў 1944 г.

МУХІНА Марыя Сцяпанаўна (1925 г.), расстраляна ў 1943 г.

МУХІНА Ульяна Нікіфараўна (1906 г.), падарвалася на міне ў ліпені 1944 г.

СУХАВІЛАВА Агаф'я Карнееўна (1883 г.), расстраляна ў 1943 г.

ТАЛЕЦКІ Аляксей Пятровіч (1927 г.), расстраляны ў 1943 г.

ЧАБАНАЎ Цярэнцій Іванавіч (1898 г.), загінуў у чэрвені 1944 г.

ЯКУБЕНКА Антон Ігнатавіч (1904 г.), расстраляны ў 1943 г.

ЯКУБЕНКА Лук'ян Ігнатавіч (1907 г.), расстраляны ў чэрвені 1944 г.

ЯКУБЕНКА Марыя Іванаўна (1909 г.), расстраляна ў 1943 г.

ЯКУБЕНКА Марыя Сцяпанаўна (1905 г.), расстраляна ў 1943 г.
ЯКУБЕНКА Пётр Антонавіч (1938 г.), расстраляны ў 1943 г.

ВЁСКА ФІЛІПАВІЧЫ

ВАРКАВЕЦ Юлія Фёдараўна (1893 г.), падарвалася на міне ў жніўні 1944 г.
ДУДАРЭНКА Вольга Сцяпанаўна (1927 г.), падарвалася на міне ў 1944 г.
КУДРАВЕЦ Вольга Сцефанаўна (1926 г.), расстраляна ў 1943 г.
КУКСА Кірыл Аляксеевіч (1880 г.), расстраляны ў 1942 г.
КУКСА Якаў Дамітрыевіч (1881 г.), закатаваны ў 1944 г.
МАДОРНЫ Іван Кірылавіч (1908 г.), расстраляны ў 1943 г.
РАКІЦКІ Аляксандр Логвінавіч (1921 г.), прапаў без вестак у 1941 г. у час эвакуацыі тэхнікі ў тыл.
РОГ Емяльян Іванавіч (1911 г.), падарваўся на міне ў жніўні 1944 г.
РОГ Ігнат Іванавіч (1905 г.), брыгадзір калгаса, падарваўся на міне ў жніўні 1944 г.
СЕНІКОВІЧ Ефрасіння (1892 г.), расстраляна ў 1944 г.
СЕНІКОВІЧ Ефрасіння Сяргееўна (1900 г.), расстраляна ў 1943 г.
СЕНІКОВІЧ Піліп Дарафеевіч (1870 г.), удзельнік руска-японскай вайны, узнагароджаны Крыжом св. Георгія, расстраляны ў 1942 г.
СЯНЬКО Ефрасіння Сцефанаўна (1880 г.), расстраляна ў 1943 г.
СЯНЬКО Параска Якаўлеўна (1928 г.), падарвалася на міне ў 1944 г.
СМЫКАЙЛА Еўдакія (1878 г.), закатавана ў 1942 г.
ШЫБУТ Лукер'я Апікееўна (1904 г.), расстраляна ў 1944 г.

г. ШЧЫРЫКАЎ

АНДРУК Іван Іванавіч (1879—1943)
АРЭШКА Уладзімір Данілавіч (1906—1943)
БАЖОК Георгій Якаўлевіч (1890 г.), старшыня Белкаўскага сельсавета, расстраляны ў 1943 г.
БАЖОК Юрый Якаўлевіч (1908 г.), старшыня калгаса «Гігант», расстраляны ў 1943 г.
БАРГМАН Рувім Якаўлевіч (1896—1941)
БАРГМАН Рыта Рувімаўна (1923—1941)
БАРГМАН Эця Майсееўна (1898—1941)
БЕЗ Айзік (1917—1941)
БЕЗ Бейша (1909—1941)
БЕЗ Борух (1927—1941)
БЕЗ Іна (1932—1941)
БЕЗ Міўта (1889—1941)
БЕЗ Моця (1885—1941)
БЕЗ Моўша (1923—1941)
БЕЗ Сара (1918—1941)
БЕЗ Хана (1879—1941)
БЕЗ Янкель (1877—1941)
БЕНЦІК Борух (1918—1941)
БЕНЦІК Нахама (1921—1941)
БЕНЦІК Невель (1878—1941)
БЕНЦІК Рахіль (1927—1941)
БЕНЦІК Рахмель (1916—1941)
БЕНЦІК Хана (1881—1941)
БРАНЦ Сара (1872—1941)
БРАНЦ Рахмедь (1869—1941)
БРАНЦ Элька Рахмелеўна (1916—1941)
ВАРЭНІК Хана (1872—1941)
ВОЛЬСКАЯ Аляксандра Т. (1869—1942)
ГАЛІЦКАЯ Ларыса (1923—1944)
ГАЛУБІЦКАЯ Маша Майсееўна (1917—1942)
ГАЛУБІЦКАЯ Рыва (1894—1941)
ГАЛУБІЦКАЯ Фейга (1874—1941)
ГАЛУБІЦКАЯ Эця (1880—1941)
ГАЛУБІЦКІ Евель (1884—1941)
ГАЛУБІЦКІ Ёсель (1884—1941)
ГАРАВЫ Самуіл (1927—1941)
ГАРОШКА Леанід Паўлавіч (1932—1942)
ГАРОШКА Марыя (1869—1942)
ГАРОШКА Наталля Яфімаўна (1905—1942)
ГАРОШКА Павел Сцяпанавіч (1903—1942)
ГАРОШКА Уладзімір Паўлавіч (1941—1942)
ГАРОШКА Яўгеній Паўлавіч (1928—1942)
ГЕРЦУЛІНА Блюма (1921—1941)
ГЕРЦУЛІНА Ida (1918—1941)
ГЕРЦУЛІН Борух (1924—1941)
ГЕРЦУЛІН Сямён (1925—1941)
ГІНЗБУРГ Гірш (1931—1941)
ГІНЗБУРГ Іцхак (1928—1941)
ГІНЗБУРГ Сямён (1901—1942)
ГІНЗБУРГ Яўсей (1908—1941)
ГЛУСКІН Аўрам (1874—1941)
ГЛУСКІН Борух (1932—1941)
ГЛУСКІН Шіня (1870—1941)
ГЛУСКІНА Бейля (1925—1941)
ГЛУСКІНА Броня (1940—1941)
ГЛУСКІНА Вольга (1938—1941)
ГЛУСКІНА Лосця (1938—1941)
ГЛУСКІНА Мейра (1890—1941)
ГЛУСКІНА Рахіль (1870—1941)
ГЛУСКІНА Сара (1869—1941)
ГОЛАД Рахіль (1871—1941)
ГРЫБ Марыя Іосіфаўна (1930—1944)
ГРЭНАДЗЁР Броха (1881—1941)
ГРЭНАДЗЁР Іосіль (1882—1941)
ГРЭНАДЗЁР Муся (1887—1941)
ГРЭНАДЗЁР Нохія (1930—1941)
ГРЭНАДЗЁР Окунь (1878—1941)
ГУРЭВІЧ Аркадзій (1901—1941)
ГУРЭВІЧ Бэла (1930—1941)
ГУРЭВІЧ Лейзар (1921—1941)
ГУРЭВІЧ Шмерко (1903—1942)
ГУТМАН Марк (1879—1941)
ДАРОШКА Аляксандра (1925—1942)
ДАРОШКА Зіша (1930—1941)
ДАРОШКА Сара (1921—1941)
ДАРОШКА Софія (1870—1941)

ЕЛЬКА Канстанцін (1886—1942)
ЖАЎНЯРЧУК Іван Фёдаравіч (1926 г.), загінуў у 1944 г. у Германіі.
ЖМОЙДЗІК Борух (1937—1941)
ЖМОЙДЗІК Ліза (1931—1941)
ЖМОЙДЗІК Любоў (1915—1943)
ЖМОЙДЗІК Маша (1939—1941)
ЖМОЙДЗІК Саламон (1916—1941)
ЖМОЙДЗІК Цыля (1941—1941)
ЖУК Георгій Іванавіч (1915—1943)
ЗАЛЕСКАЯ Броня (1886—1941)
ЗАЛЕСКАЯ Марта (1929—1941)
ЗАЛЕСКАЯ Сара (1923—1941)
ЗАЛЕСКАЯ Хана-Броха (1918—1942)
ЗАЛЕСКІ Арон (1933—1941)
ЗАЛЕСКІ Мендэль (1933—1942)
ЗАЛЕСКІ Мендэль (1934—1941)
ЗАЛЕСКІ Мордух (1940—1941)
ЗАЛЬЦМАН Кіра (1927—1941)
ЗАЛЬЦМАН Пейсах (1900—1941)
ЗАЛЬЦМАН Эсцер (1904—1941)
ЗАНКЕВІЧ Пётр Іванавіч (1879—1943)
ЗАРЭЦКАЯ Доба (1914—1942)
ЗАРЭЦКАЯ Люба (1928—1942)
ЗАРЭЦКАЯ Малка (1880—1941)
ЗАРЭЦКАЯ Маша (1885—1941)
ЗАРЭЦКАЯ Маша (1898—1941)
ЗАРЭЦКАЯ Рыва (1885—1941)
ЗАРЭЦКАЯ Хана (1930—1941)
ЗАРЭЦКІ Авель (1933—1941)
ЗАРЭЦКІ Борух (1922—1942)
ЗАРЭЦКІ Іцхак (1937—1941)
ЗАРЭЦКІ Майсей (1935—1941)
ЗАРЭЦКІ Мордух (1890—1941)
ЗАРЭЦКІ Ханкель (1891—1942)
КАЗЕЙ Вера Антонаўна (1919—1943)
КАМЯНЦКІ Гірш (1919—1941)
КАПЛАН Дора (1926—1942)
КАПЛАН Маша (1907—1942)
КАПЛАН Мотэль (1939—1941)
КАПЛАН Сара (1937—1941)
КАПЛАН Яфім (1930—1941)
КЕБЕЦ Пётр Якаўлевіч (1927—1944)
КЛУГ Аркадзій (1901—1941)
КЛУГ Люба (1940—1941)
КЛУГ Маня (1939—1941)
КЛУГ Моўша (1878—1941)
КЛУГ Моўша (1929—1941)
КЛУГ Хая (1921—1941)
КЛУГЕРМАН Кінсель (1879—1941)
КОЦІК Берка (1884—1942)
КОЦІК Рахіль (1894—1942)
КУЗІЕЦ Барыс (1939—1941)
КУЗІЕЦ Голда Аронаўна (1904—1941)
КУЗІЕЦ Левік Моталевіч (1930—1941)
КУЗІЕЦ Моўша Моталевіч (1932—1941)
КУЗІЕЦ Фейга Мотэлеўна (1940—1941)
КУЗІЕЦ Хаім Мотэлевіч (1937—1941)
КУЗІЕЦ Хана Мотэлеўна (1941—1941)
КУЛАК Пётр Андрэевіч (1900—1943)
КУНІК Хана (1890—1941)
КУНІК Шмуел (1882—1942)
КУПРЭЙ Ганна Сцяпанаўна (1904—1943)
КУСТАНОВІЧ Броня (1882—1941)
КУСТАНОВІЧ Захар (1924—1941)
КУСТАНОВІЧ Клара Міхайлаўна (1917—1941)

Убитые, встаньте!

Мальчики играли в войну, пыхтели, пытаясь повалить друг друга, и сердились, если враг не падал. Кончилось тем, что были убиты все, кроме командира. Он оглянулся, вытер со лба пот и вдруг закричал:

— Убитые, встаньте! Родина приказывает!

Все поднялись и убежали для нового формирования.

— Где ты это слышал? — смеялась его мать, учительница из Петрикова, Клара Кустанович, укладывая вечером сына спать.

— Так теперь играют все мальчики, — ответил ребенок.

Он устал от «войны» и уснул, едва коснулся головой подушки.

И тогда пришла настоящая война. Загромыхали на улице орудия, раздались редкие выстрелы, запылал сосед ний дом.

После полуночи хлопнула входная дверь и, топая сапогами, вошли немцы.

Мальчик проснулся, крикнул и ухватился за мать. Она стояла без кровинки в лице и прижимала к себе ребенка.

— Иди с нами и покажи, где остались командиры.

— Я не знаю, — ответила Кустанович и еще крепче прижала к себе мальчика.

Ее силой вытолкнули на улицу. Напротив пылал дом. Пламя поднималось к небу.

— Если не укажешь, где они, я брошу его в огонь, — сказал офицер.

Кустанович хорошо знала немецкий язык, но ей показалось, что она не поняла.

Офицер повторил еще раз, медленно и отчетливо.

— Я брошу ребенка в огонь.

На этот раз она поняла и судорожно ухватилась за мальчика. Он заплакал. Пламя поднималось к небу. Офицер ждал ответа.

— Я не знаю, — сказала тихо мать.

Офицер взял ребенка и бросил его в огонь.

Мать дико кричала... Пока ребенок горел, ее держали, чтобы она не бросилась ему на помощь.

Потом ее застрелили.

— Почему она кричала: «Убитые, встаньте»? — спросила после казни одна женщина.

— Не знаю, — ответила та. — Мертвые не встают. Но такие мертвые поднимают миллионы живых...

М. Шкапская

Хрестоматия для 5-го класса, 1944 г.

КУСТАНОВІЧ Фаня (1935—1941)
ЛАНЬКА Андрэй Андрэевіч (1917—1942)
ЛЮЛЬКІН Абрам (1928—1941)
ЛЮЛЬКІН Арон Моўшавіч (1882—1942)
ЛЮЛЬКІНА Хася Абрамаўна (1884—1941)
МАЙЗЛАХ Броня (1934—1941)
МАЙЗЛАХ Гірш (1931—1941)
МАЙЗЛАХ Піня (1879—1941)
МАЙЗЛАХ Сара (1929—1941)
МАЙЗЛАХ Фаня (1890—1941)
МАЛКІН Айзік (1908—1942)
МАЛКІН Пейсах (1939—1941)
МАЛКІНА Дуся (1909—1942)
МЕСКІНА Дуня Капланаўна (1911—1942)
МЯЦЕЦКАЯ Бейля (1894—1941)
МІЦКЕВІЧ Васіль Максімавіч (1929—1943
МІЦКЕВІЧ Алена Пятроўна (1887—1942)
МІЦКЕВІЧ Ганна Максімаўна (1907 г.), аграном, спалена ў 1943 г. разам з трыма дзецьмі ад 1 да 6 гадоў.
МІЦКЕВІЧ Ганна Пятроўна (1917—1942)
МІЦКЕВІЧ Лаўрэн Іосіфавіч (1886—1943)
МІЦКЕВІЧ Ульяна Іванаўна (1879—1942)
МУРАЎЧЫК Арон (1927—1942)
МУРАЎЧЫК Рася (1890—1941)
МУРАЙЧЫК Рахмель (1888—1941)
МУРАЎЧЫК Цыля (1927—1941)
НЕКРАШЭВІЧ Пётр Паўлавіч (1915—1942)
НОВІК Сямён Іванавіч (1901—1943)
ОКУНЬ Ёсель (1924—1942)
ОКУНЬ Опар (1871—1941)
ПАПОК Яфім Пятровіч (1915—1943)
ПАЛТАРАН Андрэй (1917 г.), старшыня Лискавіцкага сельсавета, расстраляны ў 1942 г.
ШНЬКОЎСКІ Сямён Сцяпанавіч (1914—1943)
ШНЧУК Васіль Рыгоравіч (1888—1943)
ПЯСЧАНСКІ Айзік (1935—1941)
ПЯСЧАНСКІ Зайдаель (1892—1942)
ПЯСЧАНСКАЯ Рыва (1901—1941)
ПЯСЧАНСКАЯ Соня (1927—1941)
РАЗУМОЎСКАЯ Соня (1939—1941)
РАЗУМОЎСКАЯ Цыля (1920—1941)
РАЗУМОЎСКІ Яфім (1933—1941)
РАПАПОРТ Эсцер (1894—1941)
РАСКІНА (1914—1942)
РУДЗЬКО Надзея Фёдараўна (1900—1944)
РЭЙДЭР Іда (1899—1941)
РЭЙДЭР Файя (1884—1941)
РЭЙДЭР Хайка (1927—1941)
РЭЙНГОЛЬД Шая (1890—1942)
САФРОНАЎ Аляксандр (1938—1942)
САФРОНАВА Валянціна (1940—1942)
САФРОНАЎ Мітрафан (1904—1942)
САФРОНАВА Надзея (1910—1942)
САФРОНАВА Соня (1941—1942)
СТАРОБІНСКАЯ Фрыда (1940—1942)
СТАРОБІНСКІ Зелік (1936—1941)
СТАРОБІНСКІ Пейсах (1930—1941)
СТАРОБІНСКІ Шая (1927—1941)
СТАРОБІНСКІ Шмуіл (1901—1941)
СТРАКАЧ Марыя Пятроўна (1927—1944)
ТУРАВЕЦ Валерый (1936—1941)
ТУРАВЕЦ Мікалай (1913 г.), старшыня калгаса «Чырвоны араты» Снядзінскага сельсавета, расстраляны ў 1942 г.
ТУРАВЕЦ Цыля (1919—1941)
ТУРЭЦКАЯ Сара (1892—1941)
ТУРЭЦКАЯ Фіра (1923—1941)
ТУРЭЦКІ Ізраіль (1887—1941)
ТУРЭЦКІ Мордух (1908—1941)
УРЭЦКАЯ Бэла (1910—1941)
УРЭЦКАЯ Перля (1885—1941)
УРЭЦКАЯ Хана (1879—1941)
УРЭЦКАЯ Хая (1934—1941)
УРЭЦКІ Айзік (1930—1941)
ФАНШТЭЙН Арон (1870 г.), загадчык аптэкі, расстраляны ў 1941 г.
ФІЛІПЕЦ Іван Сцяпанавіч (1923—1944)
ФРЫДМАН Нахама (1884—1941)
ФРЫДМАН Фіра (1903—1941)
ФРЫДМАН Янкель (1900—1942)
ЦЕРЛШКОВІЧ Фёдар (1920—1944)
ЧАРАНКЕВІЧ Іван Іванавіч (1912—1943)
ЧАРНАЯ Двойра (1911—1942)
ЧАРНАЯ Паша (1919—1941)
ЧАРНАЯ Поля (1921—1941)
ЧАРНАЯ Рыва (1890—1941)
ЧАРНАЯ Сара (1905—1941)
ЧАРНАЯ Хана-Лея (1918—1941)
ЧАРНАЯ Этля (1878—1941)
ЧАРНЫ Барыс (1930—1941)
ЧАРНЫ Берул (1900—1941)
ЧАРНЫ Ілья (1930—1941)
ЧАРНЫ Іца (1939—1941)
ЧАРНЫ Піня (1870—1941)
ЧАРНЫ Файбуш (1882—1942)
ЧАРНЯК Барыс Якаўлевіч (1938—6.4.1942 г.)
ЧАРНЯК Бэла Якаўлеўна (1941—6.4.1942 г.)
ЧАРНЯК Роза Барысаўна (1915—1942)
ЧАРНЯК Хая Лейбаўна (1876—6.4.1942 г.)
ШАБАШЭВІЧ Зелік (1930—1941)
ШАБАШЭВІЧ Ілья (1927—1941)
ШАБАШЭВІЧ Пейсах (1901—1942)

ШАРАЙЗІН Арон (1884—1941)
ШАРАЙЗІН Барыс (1934—1941)
ШАРАЙЗІН Лёва (1928—1941)
ШАРАЙЗІН Марк (1919—1941)
ШАРАЙЗІН Ноня (1940—1941)
ШАРАЙЗІН Пётр (1881—1941)
ШАРАЙЗІН Цімафей (1932—1942)
ШАРАЙЗІНА Броня (1915—1942)
ШАРАЙЗІНА Броня (1939—1941)
ШАРАЙЗІНА Ніна (1939—1941)
ШАРАЙЗІНА Соня (1930—1941)
ШАРАЙЗІНА Хася (1910—1941)
ШАРАЙЗІНА Цыля (1889—1941)
ШАРАЙЗІНА Эста-Рыва (1887—1941)
ШЛЕНДЗІК Іосіф (1926—1941)
ШНЭЙДЭРМАН Вера Капланаўна (1905—6.4.1942 г.)
ШПІТАЛЬНІК Вольф (1920—1942)
ШПІТАЛЬНІК Голда (1925—1941)
ШПІТАЛЬНІК Уладзімір (1928—1941)
ШПІТАЛЬНІК Хася (1900—1942)
ШПІТАЛЬНІК Шмуел (1896—1941)
ШПІТАЛЬНІК Яўсей (1923—1942)
ШУПРЫК Айзік (1925—1941)
ШУПРЫК Арон (1879—1941)
ШУПРЫК Феня (1884—1941)
ШУСЦЕРМАН Айзік (1922—1941)
ШУСЦЕРМАН Ісцхак Мееравіч (1936—1941)
ШУСЦЕРМАН Мар'ян (1903—1941)
ШУСЦЕРМАН Маша (1938—1941)
ШУСЦЕРМАН Меер Абрамавіч (1900—1941)
ШУСЦЕРМАН Нахама (1882—1941)
ШУСЦЕРМАН Саламон (1924—1942)
ШУСЦЕРМАН Хана (1911—1941)
ШЫЛКА Ганна Іванаўна (1919—1942)
ШЫФМАН Броха (1924—1941)
ШЫФМАН Янкель (1919—1942)
ЭПШТЭЙН Аня (1936—1941)
ЭПШТЭЙН Лейвік (1929—1941)
ЭПШТЭЙН Муся (1910—1942)
ЭПШТЭЙН Нахама (1884—1941)
ЭПШТЭЙН Самуіл (1904—1942)
ЭПШТЭЙН Фрума (1894—1941)
ЭПШТЭЙН Цыля (1931—1941)
ЯВОРСКІ Мікалай (1914—1942)
ЯНЮК Бейля (1938—1941)
ЯНЮК Борух (1934—1941)
ЯНЮК Любоў (1910—1941)
ЯНЮК Любоў (1918—1941)
ЯНЮК Соня (1930—1941)
ЯНЮК Сямён (1935—1941)
ЯНЮК Хася (1936—1941)

ПЕТРЫКАЎСКІ СЕЛЬСКІ САВЕТ

ВЁСКА АГОЛІЦКАЯ РУДНЯ

ГРЫНЕВІЧ Вячаслаў Іванавіч (1883 г.), расстраляны ў сакавіку 1943 г.

ШЛЯГА Васіль Сяпанавіч (1913 г.), забіты ў чэрвені 1942 г.

ВЁСКА АГОЛІЧЫ

АРЦЮХ Іван Іванавіч (1904 г.), старшыня райспажыўсаюза, расстраляны ў 1942 г.

БУЛАВА Андрэй (1896 г.), загінуў у 1943 г.

БУЛАВА Марыя Андрэеўна (1929 г.), расстраляна ў ліпені 1943 г.

ДУБІК Варвара (1883 г.), расстраляна ў снежні 1943 г.

ДУБІК Таццяна Ільінічна (1910 г.), расстраляна ў ліпені 1943 г.

МАРОЗЬКА Гапша Маркаўна (1904 г.), загінула ў снежні 1943 г.

МАРОЗЬКА Ілья Максімавіч (1932 г.), расстраляны ў снежні 1943 г.

МАРОЗЬКА Лідзія Максімаўна (1928 г.), расстраляна ў снежні 1943 г.

МАРОЗЬКА Максім Сцяпанавіч (1900 г.), расстраляны ў снежні 1943 г.

МАРОЗЬКА Марыя Андрэеўна (1884 г.), забіта ў снежні 1942 г.

МАРОЗЬКА Мітрафан Максімавіч (1924 г.), расстраляны ў снежні 1943 г.

МАРОЗЬКА Міхаліна Максімаўна (1930 г.), расстраляна ў снежні 1943 г.

МАРЦЫНКЕВІЧ Міхаіл (1882 г.), расстраляны ў ліпені 1943 г.

ПАЎЛЮК Кацярына Сямёнаўна (1904 г.), забіта ў лістападзе 1943 г.

САКАВЕЦ Ганна Рыгораўна (1878 г.), расстраляна ў ліпені 1943 г.

СТРАКАЧ Аляксей Рыгоравіч (1884 г.), расстраляны ў сакавіку 1943 г.

СТРАКАЧ Міхалай Якаўлевіч (1921 г.), загінуў у 1942 г.

СТРАКАЧ Пётр Г. (1912 г.), забіты ў 1941 г.

СУМАР Ганна (1873 г.), расстраляны ў 1943 г.

СЫЦЬКА Марыя Паўлаўна (1921 г.), загінула ў ліпені 1943 г.

СЫЦЬКА Ніна Аляксандраўна (1941 г.), расстраляна ў ліпені 1943 г.

ХІЛЬКЕВІЧ Яўгеній Міхайлавіч (1907 г.), закатаваны ў 1941 г.

ВЁСКА БЕРАЗНЯКІ

Як свечкі, жывымі гаралі людзі...

Вясна ў жніўні 1942 г. у штабе гебітскамісара ў Петрыкаве распрацоўваўся план знішчэння в. Бераэнякі. Паселішча, у якім было каля пяцідзесяці хат, размяшчалася ў трох кіламетрах ад дарогі Петрыкаў — Канцэвічы, на ўзвышшы, у маляўнічым бярозавым гаі. Была школа, клуб. У пачатку вайны там знайшлі прыстанішча бежанцы з Петрыкана, якія пакінулі горад у пошуках ежы і жылля.

Паліцэйскія амаль штодня наведваліся ў вёску, забіралі ў жыхароў усё, што было можна — збожжа, жывёлу, адзенне. Стараста вёскі К. М. Дубік рабіў усё, каб прыхаваць прадукты, выратаваць

людзей, хоць гэта было надзвычай цяжка. Усё часцей паліцэйскія вярталіся з Беразянкоў з пустымі рукамі. У партызанскія сёлы яны баяліся паказвацца, усю сваю злосць зрывалі на жыхарах бліжэйшых вёсак Беразянкі, Аголічы, Белка. Пачалі падазраваць Канстанціна Дубіка. Але староста ўмеў добра частаваць іх самагонкай і даваць пчырыя абяцанні ў вернасці нямецкім уладам.

Крывавая расправа пачалася 10 снежня. У гебітскамісарыяце генерал Рэдке зацвердзіў план знішчэння вёскі, які прадставіў начальнік жандармерыі обер-лейтэнант Карл Беттэ.

— Ні аднаго чалавека не пакінуць жывым! — папярэдзіў Рэдке.

У поўную баявую гатоўнасць была прыведзена ўся ваенная тэхніка гебітскамісарыята. З Кащэвіч прыбыў атрад карнікаў, да мінімуму былі скарочаны патрулі на ахове горада. Інструктыўную нараду пры строгай сакрэтнасці праводзіў сам генерал. Але аб ёй даведалася Ліда Чарнобылец, тэхнічка гебітскамісара, і паведаміла Канстанціну Дубіку.

Разведка ворага, пасланая ў Беразянкі, паведаміла, што ў сяле засталіся толькі старыя, хворыя, жанчыны і дзеці. Нават самога старасты не было дома. Так прайшоў тыдзень, другі. Вёску іншы раз наведвала невялікая група фашыстаў і хутка вярталася ў горад.

Час праходзіў, карнікі не трывожылі Беразянкоў. Жыхары пачалі сумнявацца ў звестках, што паступілі з Петрыкава, і паступова зноў перабраліся ў сяло.

26 снежня Беразянкі наведаў начальнік Петрыкаўскага ландвера гаўптман Коўкель, «па-сяброўску» наведаў старасту. Канстанцін Дубік, як заўсёды, гасцінна сустрэў «дарагіх» гасцей, пачаставаў самагонкай. Ад'язджаючы, Коўкель запэўніў, што жыхары вёскі могуць спакойна жыць і нікуды не ўцякаць. А ў гэты час атрад карнікаў — 150 салдат пад камандаваннем начальніка жандармерыі обер-лейтэнанта Карла Беттэ рыхтаваўся да аперацыі і чакаў загаду генерала Рэдке...

...27 снежня было халоднае, ветранае надвор'е. Жыхары вёскі, не адчуваючы небяспекі, заканчвалі свае раніцнія справы. Нечакана ў вёску на машынах уварваліся карнікі. Яны акружылі Беразянкі, устанавілі кулямёты. Бегчы не было куды... Фашысты ўрываліся ў хаты, выкідвалі на мароз людзей, загадваючы выносіць з хат усю маёмасць і выганяць на вуліцу жывёлу. Усім загадалі збірацца ў хаты М. А. Булавы і П. С. Марозькі — на агульны сход.

Карл Беттэ загадаў прывесці старасту Канстанціна Дубіка і пачаў дапытваць, хто мае сувязь з партызанамі. Фашыст абяцаў захаваць жыццё Дубіку, калі ён выдасць партызан і партызанскія сем'і. Але Канстанцін Мікалаевіч маўчаў. Беттэ накінуўся на старасту, рукаяткай нагана выбіў зубы і вока. Абліты крывёю, патрыёт плюнуў у твар фашысту, ухапіўся мазолістымі рукамі за горла ворага. Фашысты наваліліся на Канстанціна Мікалаевіча, білі, выкручвалі рукі. Скалечанага, пакінулі на снезе, а потым, калі агонь бушаваў над хатамі, у якіх у пакутах паміралі людзі, прыпяцулі яго скобы, разгойдалі і кінулі ў полымя... Здавалася, стагнала зямля ад пакут... Тых, хто імкнуўся выскачыць з агню, расстрэльвалі і кідалі назад. Маці пяцігадовага хлопчыка Анастасія Марозька выкінула яго праз акно, але карнік, які стаяў побач, падхапіў дзіця на штык і зноў кінуў у агонь. Старых і хворых, хто не мог рухацца, расстрэльвалі ў хатах. Апошнімі закінулі падпольшчыкаў, якія, адстрэльваючыся, імкнуліся вырвацца з вёскі. Былі забіты начальнік ландвера Петрыкава гаўптман Коўкель і сем фашыстаў. Але вырвацца з акружэння не ўдалося, сілы былі няроўныя. У лапы карнікаў раненымі трапілі Рыгор Булава, Фёдар Дубік, Міграфан Марозька. Фашысты знявечылі іх, паўжывымі кінулі ў калодзеж. Там апынулася і Вера Чарнобылец з шасцігадовай дачкой Святланай. Людзьмі былі закіданы яшчэ чатыры калодзежы...

Успамінае Ганна Фёдараўна Стракач, якая цудам засталася жывой у вогненнай вёсцы:

«Задыхаючыся ад дыму, абгарэлая, я адчула, як нешта моцна запякло ў грудзях. На руках убачыла кроў і зразумела, што параненa. Перамагаючы боль, над прыкрыццём дыму і агню адпаўзла метраў пятнаццаць і ўпала. Навокал чуліся крыкі і стогны людзей. Недалёка шчула дзіцячы голас: «Ой, мама, жывоцік баліць!» Падняла галаву і ўбачыла, што побач курчыцца хлопчык гадоў шасці, сын Івана Гардзеевіча Стракача. Прыўзнялася і хацела ўзяць яго на рукі, але ў гэты момант зноў адчула боль у левай руцэ — другі раз была параненa. Страціла прытомнасць. Колькі я праляжала на зямлі — не памятаю...»

168 чалавек было зажыва спалена, закатавана, расстраляна ў Беразняках. З вогненнай вёскі цудам удалося выратавацца толькі васьмі чалавекам. Яны былі абгарэлымі, параненымі. Сярод іх — Ганна Стракач, Ганна Булава, Анастасія Марозька, А. Дубік. Чатырнаццаць чалавек у гэты час хаваліся ў лесе, яны таксама засталіся жывымі, амаль усе пайшлі ў партызанскі атрад Бабкова. У вёсцы не засталося ніводнага будынка.

На наступны дзень фашысты зноў наведалі Беразянкі, каб схаваць сляды злачынстваў. Яны прывезлі дзесятак чалавек і прымусілі сцягваць трупы ў яшчэ дзюючы хлеў. Закідалі іх сенам, аблілі бензінам і зноў падпалілі. Тут жа расстралялі сведкаў трагедыі — рабочых, пакідалі трупы ў калодзеж і ўзарвалі гранатамі. Хто яны былі і адкуль — выявіць не ўдалося.

Вестка пра злачынства фашыстаў маланкай разнеслася па навакольных вёсках. Жыхары Аголіч, Слабады, Смятаніч, Кащэвіч, Макарыч, Ляскавіч, Брынёва і другіх, ратуючыся ад фашысцкай расправы, пакідалі свае пажыткі і цэлымі сем'ямі перабіраліся ў партызанскі край. Толькі Міхедавічы далі прытулак амаль пяці тысячам чалавек. Значна папоўніліся партызанскія атрады. Быў створаны новы атрад пад камандаваннем Пятра Арцюха.

М. І. Шамрыла, В. М. Чарнобылец

ДЗІЦЯ БЯЖЫЦЬ РАЗОРАЮ

З успамінаў А. І. Булавы, якая ў ліку некалькіх чалавек з в. Беразянкі цудам выратавалася з вогнепатага пекла. Памерла ў 1976 г.

...У мяне і галава ўсё баліць, ды яшчэ і я сільна недачуваю...

Ну, як яно было. Там жа нашых усіх людзей пабілі. Там на другі дзень людзей столькі ляжала... А ваўкі як напрыпыкалі, дык людзей лавілі потым. Людзей напрыпыкалі есці...

Ну, абкружылі нас кругом, усю вёску. А я ў той час у хаце была. Выйшла з хаты — не бачыла, што той немец з кукардай стаіць. Ён паставіў вінтоўку — вось так во на мяне. А гэты мой хлопчык малы, што на руках у мяне быў, Сашка, мяне за шыю ды:

Ой, мамко, заб'юць нас!..

А я кажу:

— Не, не, сынок, пан не будзе біць, не, не!..

Як я так сказала, дык ён, праўда, і вінтоўку апусціў. Ды на мяне паказвае:

— Дахаты!

Увайшла ў хату я ды на сваю дзеўку кажу:

— Евачка, нас заб'юць.

— А што рабіць, мамо?

У мяне ж яшчэ і той хлопчык быў, Колька. Ужо быў, здаецца, у трэцім ці ў чацвёртым класе. Колька кажа:

— Мамко, я пабягу ў мох.

А я кажу:

— Калі можна... А мо не праскочыш, сынок?

А мы не бачым, што яны там сядзяць, у касках. Панадаявалі гэтыя каскі, як ці якія, і не відно іх. Хлопчык мой — каб чуць, дык і прарваўся б. Хацеў, бедненькі, праскочыць, а яны яго — раз! — у грудзі сюды во. Толькі крыкнуў ён: «Мамко!..»

Дык дзе там — нацярынскае сэрца! Выскачыла я ды да яго. І Еўка мая выскачыла. А я за гэтае дзіця, за Сашку свайго, ды прыгарнула да сябе. Дык ён мяне — раз! — у руку раніў. І хацеў яшчэ раз, а Еўка ашчапілася за мяне і кажа:

— Мамко, няхай нас разам б'юць! Хай і мяне б'юць з вамі!..

А я хацела ўпасці, адале думаю: «А як жа дзеўка мая? І дзіця на руках...»

Ён хацеў у Еўку папасці, ды яшчэ раз мне ў руку. І сюды во. Дык у мяне рука апусцілася. І дзіця я пусціла. Пабегла малое. А Еўка — за мною. Я кажу ёй: «Падаймо!» І вось мяне ўжо зноў ранілі, а ў дзевачку не папалі. Во сюды мяне ранілі, а куля тут во выскачыла. Ужо ў мяне ўвяла ўсё, я і сама ўпала. Упала ды кажу на дзевачку: «А цябе ранілі?» Кажа, што не ранілі. А з мяне кроў аж ціўкае, так ліецца. Жылу тут мне, бачыце, перабілі. Дык я кажу:

— Падай разам са мною. А будзеш ляжаць — не торкайся. Упадзі і ляжы на месцы. Бо, можа, я і жывая буду, а ты — ляжы. І глядзі — як-небудзь у бераг.

А я ўжо бачу, што хлопчык мой, Колька, — ляжыць нежывы...

А гэты, што малы быў, пабег разоркаю, Сашка. А ралля была высокая, дык яны і не пападалі ў гэтага хлопчыка. А кулі разрыўныя дзяцець. А хлопчык усё роўна жывы, усё роўна бяжыць разораю.

А там жанчына паўзла ровам. Ды так вось яна: «Хадзі сюды! Хадзі сюды!..» Яна за яго ды ў тую канаву. Застаўся хлопчык з тою жонкаю...

А я ляжу. І Еўка за мною ляжыць. А з мяне кроў ідзе. А яны ходзяць па дварэ, гергечуць. Павыпускалі мае каровы, дзве было, авечкі павыганялі на вуліцу, свінні. А я ляжу ды так во пазіраю. А яны падпалілі маю хату і пайшлі да суседа. А сусед той стаў на калені і просіцца. А яны яму ў грудзі — раз! А я ляжу ды сама сабе думаю: «Ну, усё». Маё дзіця пабегла, а я не ведаю — ці яно там жывое, ці нежывое... А потым, калі я ўжо бачу, што гарыць, што галавешкі ляцяць на мяне, дык я ўзялася як-небудзь уставаць. Я на адным калене, на адным калене — папаўзла ў тую канаву, дзе хлопчык мой там, з маладзіцай. Тая маладзіца снужалася і папаўзла. Я кажу: «Хадзя ты мне руку перавяжы!» А яна — папаўзла...

Еўка мая таксама тады ўцякла і недзе голая ў стозе начавала. Выбрала дзірку ды палезла ў сярадзіну, у стог, і там схавалася. Потым партызаны прыйшлі, гукалі, мо хто жывы, каб адгукнуўся, а людзі баяліся адгуквацца. На другі ўжо дзень мая дзевачка вылезла са стога і пайшла...

Ляжу я ў той канаве, а тут бяжыць яшчэ дзве, гэта Кацярыніны, дзевачкі.

— Ох, ох, цётачка, ужо нашу мамку забілі і браціка ўбілі! А мы толькі ўдвох засталіся, дзве дзевачкі!..

А ў мяне ў вачах цёмна. Кажу я:

— Донька, паўзіце вось гэтаю во канаваю ды туды ў мох. Можа, застанецеся. Калі я ўжо не буду гаварыць, то вы пасядзіце, пакуль немцы пасядуць, дык мо тады хто азавецца...

Яны пабеглі ў той мох, тым раўчуком. А я — ужо з тым малым дзіцем, з Сашкам маім. На адным калене ўскочыла — і я ў тую канаву. Ускочыла, пацямнела ў вачах, папаўзла ў той мох. Бліэнька ад хаты мох быў. Запаўзла я ў той мох, ляжу. І яны, тыя дзевачкі, палеглі ў карчах...

Ужо мы там чуем — людзі вішчаць, крычаць — ужо там людзей б'юць!.. У нас маладзёжы было многа. І, можа, ніводнага не засталося. Ні маладзёжы, ні дзевачак — усіх пабілі. Божа мой, дзеці плачуць!.. Страшна было, каб вы пачулі. Ну, просто страх! Некаторых у хаты загналі, а нас проста так білі, акружылі і так білі — на нашай вуліцы. А маленькае дзіця... Гэта Каціна — узялі ды ўбілі Кацю, а дзіцятка яшчэ жывое. Яно поўзала, а яны ўзялі ды штыхом жывоцік яму распоркаюць. А яно, бедненькае, поўзае па той мацеры, яшчэ жывое, кішачкі павылазілі. А яно поўзае...

Хлопчыка майго, Колька што быў, у сенцы ўцягнулі, і ён там згарэў. Костачкі толькі ляжалі. Як я прыйшла з бальніцы, то ўжо нікога... І там я яго костачкі ў сенцах нашла. Харошы быў хлопец...

Хоча плакаць, а я кажу:

— Не плач, бо і цябе заб'юць.

Не плача. Ляжаць яны, бедныя... Каціны дзевачкі і мой. Потым у мяне чуць вось так павесялела, ужо чую — сцихлі тыя, у сяле. Я за дзяцей ды гэта прывяла іх да канавы. Стала ў ваду і нагою іх пераваджзіла на той бок, бо вада пасярэдзіне бяжыць. Нагою пацерапягала. Пацямнела ў мяне ў вачах...

Дубікі прыйшлі, мяне забралі. Ужо як нежывую...

* * *

...Я гэта падумаю, дык мне страшна...

Я жыла ў тыя войны, як тыя войны былі. Ужо не маладая. Ну, то свіней бяруць, то што...

Ад звера, дык хоць уцячэш, на хвойку якую, ці што. А гэта ж чалавек. Чалавек чалавека трапіць, дзе ўчуе.

Ой, што ўжо гэта! — гэта ж не вайна была, а проста так... Ну, той, што на фронце, ну, таго чалавека заб'юць, дык ён жа ваяваў, праўда? А дзіця тое беднае? Хлопчык — ён жа, бедны, нідзе не быў. Таксама білі... Гэтае дзіця маленькае бяжыць — за што ж яго? Яно ж маленькае, яно ж дзіця, яно ж кацілася, як тое яблычка... А яны б'юць. Іскры скачуць!..

Што гэта, што гэта за такое было ў іх — я не ведаю.

Гэта звяры былі, а не людзі.

Гэта не людзі былі, гэта звяры былі.

А. Адамовіч, Я. Брыль, У. Калеснік
«Я з вогненнай вёскі»

БРАІМ Іван (1907 г.)
БУБЕНЧЫК Аляксандр Мікалаевіч (1931 г.)
БУБЕНЧЫК Васіль Мікалаевіч (1935 г.)
БУБЕНЧЫК Іван Мікалаевіч (1929 г.)
БУБЕНЧЫК Мікалай Васільевіч (1908 г.)
БУБЕНЧЫК Пікапор Мікалаевіч (1927 г.)
БУБЕНЧЫК Пётр Мікалаевіч (1940 г.)
БУБЕНЧЫК Праскоўя Іванаўна (1908 г.)
БУБЕНЧЫК Уладзімір Мікалаевіч (1938 г.)
БУБЕНЧЫК Фёдар Мікалаевіч (1936 г.)
БУЛАВА Агапа Міхайлаўна (1922 г.)
БУЛАВА Адам Аляксандравіч (1940 г.)
БУЛАВА Адам Іванавіч (1928 г.)
БУЛАВА Алена Фёдараўна (1922 г.)
БУЛАВА Аляксандр Данілавіч (1918 г.)
БУЛАВА Аляксандр Фёдаравіч (1932 г.)
БУЛАВА Аляксандра Паўлаўна (1901 г.)
БУЛАВА Антон Паўлавіч (1920 г.)
БУЛАВА Валянціна Аляксееўна (1923 г.)
БУЛАВА Валянціна Фёдараўна (1941 г.)
БУЛАВА Вера Аляксееўна (1931 г.)
БУЛАВА Вера Кандрацьеўна (1919 г.)
БУЛАВА Вера Міхайлаўна (1909 г.)
БУЛАВА Вера Рыгораўна (1917 г.)
БУЛАВА Вольга Паўлаўна (1871 г.)
БУЛАВА Ганна Дзмітрыеўна (1883 г.)
БУЛАВА Ганна Максімаўна (1899 г.)
БУЛАВА Ганна Міхайлаўна (1926 г.)
БУЛАВА Ганна Міхайлаўна (1930 г.)
БУЛАВА Дзмітрый Фёдаравіч (1930 г.)
БУЛАВА Ева Міхайлаўна (1924 г.)
БУЛАВА Еўдакія Фёдараўна (1925 г.)
БУЛАВА Зінаіда Фёдараўна (1936 г.)
БУЛАВА Іван Міхайлавіч (1931 г.)
БУЛАВА Іван Паўлавіч (1884 г.)
БУЛАВА Іван Фёдаравіч (1938 г.)
БУЛАВА Кандрат Сцяпанавіч (1873 г.)
БУЛАВА Клаўдзія Міхайлаўна (1932 г.)
БУЛАВА Лізавета Аляксандраўна (1934 г.)
БУЛАВА Марыя Іванаўна (1899 г.)
БУЛАВА Мікалай Міхайлавіч (1930 г.)
БУЛАВА Мікалай Фёдаравіч (1940 г.)
БУЛАВА Міхаіл Данілавіч (1898 г.)
БУЛАВА Міхаіл Паўлавіч (1889 г.)
БУЛАВА Надзея Міхайлаўна (1936 г.)
БУЛАВА Соф'я Васільеўна (1890 г.)
БУЛАВА Тамара Аляксандраўна (1932 г.)
БУЛАВА Уладзімір Міхайлавіч (1929 г.)
БУЛАВА Уладзімір Міхайлавіч (1940 г.)
БУЛАВА Фёдар Паўлавіч (1894 г.)
БУЛАВА Хіма Іванаўна (1884 г.)
ВЯЧЭРА Алена Міхайлаўна (1929 г.)
ВЯЧЭРА Аляксандра Васільеўна (1861 г.)
ВЯЧЭРА Антаніна Васільеўна (1930 г.)
ВЯЧЭРА Валянціна Міхайлаўна (1941 г.)
ВЯЧЭРА Васіль Іванавіч (1884 г.)
ВЯЧЭРА Вольга Міхайлаўна (1920 г.)
ВЯЧЭРА Данііла Васільевіч (1939 г.)
ВЯЧЭРА Кацярына Васільеўна (1933 г.)
ВЯЧЭРА Леаніда Васільеўна (1927 г.)
ВЯЧЭРА Любоў Васільеўна (1882 г.)
ВЯЧЭРА Марыя Іванаўна (1891 г.)
ВЯЧЭРА Мікалай Васільевіч (1929 г.)
ВЯЧЭРА Ніна Васільеўна (1936 г.)

ВЯЧЭРА Параска Васільеўна (1937 г.)
ВЯЧЭРА Сяргей Васільевіч (1940 г.)
ГРЫНЕВІЧ Віктар Васільевіч (1878 г.)
ДЗЯЛЕЖКА Іван Макаравіч (1927 г.)
ДУБІК Алена Васільеўна (1904 г.)
ДУБІК Аляксандр Канстанцінавіч (1941 г.)
ДУБІК Геля Канстанцінаўна (1927 г.)
ДУБІК Зінаіда Васільеўна (1939 г.)
ДУБІК Канстанцін Мікалаевіч (1889 г.)
ДУБІК Кацярына Давыдаўна (1928 г.)
ДУБІК Кацярына Сцяпанаўна (1918 г.)
ДУБІК Лявон Канстанцінавіч (1932 г.)
ДУБІК Марыя Емяльянаўна (1899 г.)
ДУБІК Мікалай Канстанцінавіч (1927 г.)
ДУБІК Надзея Васільеўна (1940 г.)
ДУБІК Святлана Аляксандраўна (1931 г.)
ДУБІК Сільвестр Давыдавіч (1932 г.)
ДУБІК Тамара Аляксандраўна (1922 г.)
ДУБІК Фёдар Іванавіч (1924 г.)
ЖУКАВЕЦ Павел Піханавіч (1925 г.)
ЗЯНКЕВІЧ Кацярына Паўлаўна (1896 г.)
КАЗАРСКАЯ Вольга Міхайлаўна (1899 г.)
КАЗЛОВІЧ Вера Цімафееўна (1922 г.)
КАЗЛОВІЧ Еўдакія Майсееўна (1926 г.)
КАЗЛОВІЧ Максім Пятровіч (1883 г.)
КАЗЛОВІЧ Настасся Пятроўна (1911 г.)
КАЗЛОВІЧ Паліна Мікалаеўна (1904 г.)
КАЗЛОВІЧ Рыгор Пятровіч (1895 г.)
КАЗЛОВІЧ Сцяпан Пятровіч (1893 г.)
КРАСЮК Агрыпіна Мікалаеўна (1900 г.)
КРАСЮК Міхаліна Піліпаўна (1929 г.)
КРАСЮК Пелагея Пятроўна (1899 г.)
ЛІТНЕР Ева Мікалаеўна (1942 г.)
ЛІТНЕР Марыя Давыдаўна (1919 г.)
ЛІТНЕР Мікалай Пятровіч (1913 г.)
МАРОЗЬКА Валянціна Міхайлаўна (1925 г.)
МАРОЗЬКА Віктар Паўлавіч (1932 г.)
МАРОЗЬКА Вольга Міхайлаўна (1918 г.)
МАРОЗЬКА Зоя Аляксееўна (1939 г.)
МАРОЗЬКА Іван Міхайлавіч (1928 г.)
МАРОЗЬКА Клаўдзія Паўлаўна (1924 г.)
МАРОЗЬКА Марыя Савельеўна (1898 г.)
МАРОЗЬКА Мітрафан Міхайлавіч (1929 г.)
МАРОЗЬКА Настасся Васільеўна (1898 г.)
МАРОЗЬКА Ніна Міхайлаўна (1931 г.)
МАРОЗЬКА Ніна Паўлаўна (1930 г.)
МАРОЗЬКА Уладзімір Міхайлавіч (1939 г.)
ПЕТРАВЕЦ Кацярына Іванаўна (1918 г.)
ПЕТРАВЕЦ Ніна Аляксееўна (1940 г.)
РАЛЬЧЭНЯ Алеся Уладзіміраўна (1940 г.)
РАЛЬЧЭНЯ Настасся Пятроўна (1917 г.)
РАЛЬЧЭНЯ Уладзімір Уладзіміравіч (1938 г.)
СТРАКАЧ Алена Міхайлаўна (1914 г.)
СТРАКАЧ Аляксандра Адамаўна (1938 г.)
СТРАКАЧ Віктар Адамавіч (1920 г.)
СТРАКАЧ Марыя Мікалаеўна (1930 г.)
СТРАКАЧ Ніна Адамаўна (1939 г.)
СТРАКАЧ Рыгор Рыгоравіч (1874 г.)
СТРАКАЧ Уладзімір Фёдаравіч (1941 г.)

ВЁСКА МАЙСЕЕВІЧЫ

Расстраляны ў 1943 г.

ГОЛІК Аляксей Майсеевіч (1908 г.)
КАПЫЛОВІЧ Сцяпан Сямёнавіч (1908 г.)

ВЁСКА МАКАРЫЧЫ

Расстраляны ў 1943 г.

ГРЫБ Даніла Сцяпанавіч (1883 г.)
МАКАРЭВІЧ Алена Іванаўна (1917 г.)
МАКАРЭВІЧ Аляксандр Рыгоравіч
МАКАРЭВІЧ Андрэй Іванавіч (1925 г.)
МАКАРЭВІЧ Валянціна Іванаўна (1927 г.)
МАКАРЭВІЧ Васіль Іванавіч (1938 г.)
МАКАРЭВІЧ Вольга Рыгораўна (1941 г.)
МАКАРЭВІЧ Любоў Іванаўна (1892 г.)
МАКАРЭВІЧ Мікалай Данілавіч (1939 г.)
МАКАРЭВІЧ Мікалай Рыгоравіч (1937 г.)
МАКАРЭВІЧ Надзея Ісакаўна (1913 г.)
МАКАРЭВІЧ Анастасія Іванаўна (1923 г.)
МАКАРЭВІЧ Палікарп Іванавіч (1927 г.)
МАКАРЭВІЧ Рыгор Мікалаевіч (1907 г.)
МАКАРЭВІЧ Тамара Іванаўна (1927 г.)
ПРЫКОТА Рыгор Сцяпанавіч (1908 г.)
РЫБАЛКА Аляксей Іванавіч (1905 г.), расстраляны ў 1941 г.
ТРУХАНОВІЧ Валянціна Мікалаеўна (1943 г.)
ТРУХАНОВІЧ Марыя Мікалаеўна (1912 г.)
ХАМЕЦ Аляксандра Рыгораўна (1919 г.)
ХАМЕЦ Вера Рыгораўна (1917 г.)
ХАМЕЦ Галіна Рыгораўна (1925 г.)
ХАМЕЦ Гаўрыла Рыгоравіч (1916 г.)
ХАМЕЦ Марыя Рыгораўна (1918 г.)
ХАМЕЦ Паліна Іванаўна (1922 г.)

ПАСЁЛАК ШАСТОВІЦКІ

Расстраляны ў 1943 г.

БЫЧКОЎСКАЯ Алена Якаўлеўна (1898 г.)
БЫЧКОЎСКАЯ Антоля Піліпаўна (1924 г.)
БЫЧКОЎСКАЯ Марыя Цімафееўна (1924 г.)
БЫЧКОЎСКІ Васіль Ільіч (1891 г.)
МАКАРАВЕЦ Захар Пятровіч (1893 г.)
МАКАРАВЕЦ Фёкла Адамаўна (1870 г.)
МАРЦІНОВІЧ Аляксей Ігнатавіч (1890 г.)
МАРЦІНОВІЧ Васіль Васільевіч (1940 г.)
МАРЦІНОВІЧ Гаўрыла Данілавіч (1868 г.)
МАРЦІНОВІЧ Васіль С. (1932 г.)
МАРЦІНОВІЧ Сцяпан Іванавіч (1920 г.)
ШКУН Іван Аляксандравіч (1924 г.)
ШКУН Піліп Аляксеевіч (1926 г.)
ШКУН Хрысціна Мікалаеўна (1924 г.)

ВЁСКА ШАСТОВІЧЫ

Расстраляны ў 1943 і пачатку 1944 г.

БЫЧКОЎСКІ Адам Давыдавіч (1891 г.)
БЫЧКОЎСКАЯ Кацярына М. (1896 г.)
БЫЧКОЎСКАЯ Фядосся Л. (1924 г.)
МАРЦІНОВІЧ Адам Давыдавіч (1891 г.)
МАРЦІНОВІЧ Адам Максімавіч (1887 г.)
МАРЦІНОВІЧ Алена Пятроўна (1928 г.)
МАРЦІНОВІЧ Аляксандра Д. (1901 г.)
МАРЦІНОВІЧ Арына Іванаўна (1890 г.)
МАРЦІНОВІЧ Васіль Фядосавіч (1939 г.)
МАРЦІНОВІЧ Вольга Іванаўна (1941 г.)
МАРЦІНОВІЧ Вольга Несцераўна (1936 г.)
МАРЦІНОВІЧ Гапша Сяргееўна (1924 г.)
МАРЦІНОВІЧ Іван Навумавіч (1932 г.)
МАРЦІНОВІЧ Іван Сіманавіч (1941 г.)
МАРЦІНОВІЧ Іван Цімафеевіч (1928 г.)
МАРЦІНОВІЧ Канстанцін А. (1911 г.)
МАРЦІНОВІЧ Лукер'я Пятроўна (1906 г.)
МАРЦІНОВІЧ Марыя Іванаўна (1933 г.)
МАРЦІНОВІЧ Марыя Несцераўна (1939 г.)
МАРЦІНОВІЧ Марыя Раманаўна (1890 г.)
МАРЦІНОВІЧ Марыя Сямёнаўна (1873 г.)
МАРЦІНОВІЧ Марыя Сямёнаўна (1927 г.)
МАРЦІНОВІЧ Міхаіл Паўлавіч (1874 г.)
МАРЦІНОВІЧ Міхаіл Паўлавіч (1875 г.)
МАРЦІНОВІЧ Паліна Р. (1916 г.)
МАРЦІНОВІЧ Паліна Фядосаўна (1939 г.)
МАРЦІНОВІЧ Пелагея Іванаўна (1909 г.)
МАРЦІНОВІЧ Пётр Сцяпанавіч (1904 г.)
МАРЦІНОВІЧ Праскоўя П. (1903 г.)
МАРЦІНОВІЧ Радзівон Васільевіч (1941 г.)
МАРЦІНОВІЧ Сцяпан Міхайлавіч (1873 г.)
МАРЦІНОВІЧ Таццяна Яфімаўна (1916 г.)
МАРЦІНОВІЧ Ульяна Іванаўна (1906 г.)
МАРЦІНОВІЧ Фёдар Сіманавіч (1928 г.)
МАРЦІНОВІЧ Хіма Пятроўна (1926 г.)
МАРЦІНОВІЧ Юлій Фядосавіч (1940 г.)
МАСКАЛЕНКА Міхаіл У. (1933 г.)
МАСКАЛЕНКА Серафіма Іосіфаўна (1930 г.)
МАСКАЛЕНКА Уладзімір Пятровіч (1900 г.)
МАСКАЛЕНКА Ульяна (1902 г.)
ШКСУН Амяльян Данілавіч (1936 г.)
ШКСУН Людміла Данілаўна (1934 г.)
ШКСУН Ніна Данілаўна (1940 г.)
ШКСУН Раіса Данілаўна (1928 г.)
ШКСУН Уладзімір Данілавіч (1932 г.)
ЧЫРЫЧ Аляксандр Дзмітрыевіч (1921 г.)
ЧЫРЫЧ Васіль Сцяпанавіч (1940 г.)
ЧЫРЫЧ Праскоўя Антонаўна (1919 г.)
ЧЫРЫЧ Уладзімір Сцяпанавіч (1938 г.)

ВЁСКА ВЯЛАЎСК

Расстраляны ў жніўні 1943 г.

ДУБАВЕЦ Васіль Пятровіч
КНІГА Мікалай Рыгоравіч (1927 г.)
ШКСУН Анастасія Андрэеўна
ШКСУН Антон Аляксандравіч
ШКСУН Ануфрый Логвінавіч
ШКСУН Ануфрый Фёдаравіч (1886 г.)
ШКСУН Арсеній Іосіфавіч (1934 г.)
ШКСУН Валянціна Гаўрылаўна
ШКСУН Валянціна Мікалаеўна (1939 г.)
ШКСУН Варвара Сцяпанаўна
ШКСУН Васіль Аляксандравіч
ШКСУН Васіль Андрэевіч
ШКСУН Васіль Дзмітрыевіч
ШКСУН Вольга Максімаўна
ШКСУН Дзмітрый Дзянісавіч (1943 г.)
ШКСУН Дзмітрый Іванавіч
ШКСУН Дзмітрый Нікіфаравіч
ШКСУН Іван Захаравіч
ШКСУН Іван Рыгоравіч
ШКСУН Іосіф Дзмітрыевіч
ШКСУН Марыя Фёдараўна
ШКСУН Мікалай Фёдаравіч
ШКСУН Паліна Сцяпанаўна
ШКСУН Пётр Андраевіч
ШКСУН Праскоўя Міхайлаўна (1935 г.)
ШКСУН Рыгор Пятровіч
ШКСУН Рыгор Фёдаравіч
ШКСУН Уладзімір Гаўрылавіч
ШКСУН Ульяна Тарасаўна
ШКСУН Фёдар Цімафеевіч
ШКСУН Яўхімія Цімафеёўна
ЧЫРЫЧ Аляксей Данілавіч, загінуў у 1942 г.
ЧЫРЫЧ Андрэй Лявонавіч
ЧЫРЫЧ Ірына
ЧЫРЫЧ Васіль Пятровіч
ЧЫРЫЧ Вольга Данілаўна
ЧЫРЫЧ Данііл Міхайлавіч
ЧЫРЫЧ Захар Іосіфавіч
ЧЫРЫЧ Іван Пятровіч
ЧЫРЫЧ Кацярына Савасцееўна
ЧЫРЫЧ Якаў
ШЭВЕЛЬ Захар

ПІЦКІ СЕЛЬСКІ САВЕТ

ВЁСКА БАБРЭЧЧА

БІЧАН Гапша Дзмітрыеўна (1894 г.), спалена ў 1944 г.

БІЧАН Канстанцін Канстанцінавіч (1886 г.), спалены ў 1944 г.

БУЖАН Пракоп Харытонавіч (1900 г.), расстраляны ў 1942 г.

БУЖАН Пратас Сілін (1907 г.), расстраляны ў 1942 г.

БУЖАН Фёкла Васільеўна (1882 г.), расстраляна ў 1944 г.

ГЕРАСІМЕНКА Адам Кузьміч (1924 г.), расстраляны ў 1943 г.

ГЕРАСІМЕНКА Васіль Кузьміч (1926 г.), расстраляны ў 1943 г.

ГЕРАСІМЕНКА Сава Панкратавіч (1907 г.), расстраляны ў 1944 г.

ГОШКА Стэфан Сяргеевіч (1927 г.), расстраляны ў 1944 г.

ГОШКА Уладзімір Сяргеевіч (1921 г.), расстраляны ў 1944 г.
ПРАКАПЕНКА Агапа Васільеўна (1896 г.), расстраляна ў 1944 г.
ПРАКАПЕНКА Васіль Кананавіч (1925 г.), расстраляны ў 1943 г.
ПРАКАПЕНКА Васіль Пятровіч (1924 г.), расстраляны ў 1944 г.
ПРАКАПЕНКА Ганна Дамітрыеўна (1890 г.), спалена ў 1944 г.
ПРАКАПЕНКА Віктар Ягоравіч (1940 г.), спалены ў 1944 г.
ПРАКАПЕНКА Дзмітрый Ягоравіч (1938 г.), спалены ў 1944 г.
ПРАКАПЕНКА Іван Ягоравіч (1941 г.), спалены ў 1944 г.
ПРАКАПЕНКА Ірына Іванаўна (1905 г.), расстраляна ў 1944 г.
ПРАКАПЕНКА Кузьма Міхайлавіч (1895 г.), спалены ў 1944 г.
ПРАКАПЕНКА Леанід Лаўрэнавіч (1931 г.), расстраляны ў 1944 г.
ПРАКАПЕНКА Марыя Уладзіміраўна (1913 г.), спалена ў 1944 г.
ПРАКАПЕНКА Матрона Іванаўна (1880 г.), расстраляна ў 1944 г.
ПРАКАПЕНКА Матрона Іванаўна (1902 г.), расстраляна ў 1942 г.
ПРАКАПЕНКА Ніна Ягораўна (1939 г.), спалена ў 1944 г.
ПРАКАПЕНКА Праскоўя Адамаўна (1908 г.), расстраляна ў 1944 г.
ПРАКАПЕНКА Уладзімір Лявонавіч (1928 г.), расстраляны ў 1943 г.
ПРАКАПЕНКА Хрысціна Якаўлеўна (1884 г.), расстраляна ў 1944 г.
ПРАКАПЕНКА Якаў Андрэевіч (1888 г.), расстраляны ў 1943 г.
ПРАКАПЕНКА Якаў Адамавіч (1910 г.), спалены ў 1944 г.
ПРАКАПЕНКА Яўгенія Ягораўна (1936 г.), спалена ў 1944 г.

ВЁСКА БАГРЫМАВІЧЫ

Расстраляны і спалены ў 1944 г.

БІЧАН Аляксандр Апанасавіч (1886 г.), загінуў ў 1942 г. каля в. Пціч.
БІЧАН Аляксей Уладзіміравіч (1926 г.), расстраляны ў 1941 г.
БІЧАН Андрэй Антонавіч (1932 г.)
БІЧАН Антаніна Аляксандраўна (1930 г.)
БІЧАН Антон Васільевіч (1930 г.)
БІЧАН Антон Мікалаевіч (1895 г.)
БІЧАН Апанас Анікеевіч (1893 г.)
БІЧАН Вольга Аксёнаўна (1918 г.)
БІЧАН Вольга Аляксандраўна (1924 г.)
БІЧАН Ганна Аляксандраўна (1890 г.)
БІЧАН Ганна А. (1905 г.), спалена з трыма дзецьмі.
БІЧАН Ганна Антонаўна (1922 г.)
БІЧАН Ефрасіння Іванаўна (1908 г.)
БІЧАН Ілья (1860 г.)
БІЧАН Кацярына (1890 г.)
БІЧАН Лідзія Апанасаўна (1930 г.)
БІЧАН Майсей (1894 г.)
БІЧАН Максім Фядосавіч (1898 г.)
БІЧАН Марфа Адамаўна (1898 г.)
БІЧАН Марыя Апанасаўна (1924 г.)
БІЧАН Марыя Рыгораўна (1890 г.)
БІЧАН Матруна Антонаўна (1926 г.)
БІЧАН Матруна Данілаўна (1870 г.)
БІЧАН Мікалай Ільіч (1940 г.)
БІЧАН Міхаіл Антонавіч (1935 г.)
БІЧАН Наталля Аляксандраўна (1922 г.)
БІЧАН Ніна Васільеўна (1932 г.)
БІЧАН Ніна Юр'еўна (1928 г.)
БІЧАН Парфірый Апанасавіч (1928 г.)
БІЧАН Пётр Антонавіч (1924 г.)
БІЧАН Рыгор Мікалаевіч (1910 г.)
БІЧАН Рыгор Цімафеевіч (1929 г.)
БІЧАН Рыгор Якаўлевіч (1864 г.)
БІЧАН Соф'я Цімафеєўна (1898 г.)
БІЧАН Сцяпан Апанасавіч (1923 г.)
БІЧАН Уладзімір (1880 г.), расстраляны ў 1941 г.
БІЧАН Уладзімір Васільевіч (1928 г.)
БІЧАН Цімафей Апанасавіч (1919 г.)
БІЧАН Цімафей Васільевіч (1928 г.)
ВАЛАТОЎСКАЯ Акуліна Д. (1890 г.)
ВАЛАТОЎСКАЯ Антаніна С. (1936 г.)
ВАЛАТОЎСКАЯ Валянціна Р. (1932 г.)
ВАЛАТОЎСКАЯ Вольга Сямёнаўна (1926 г.)
ВАЛАТОЎСКАЯ Еўдакія Ф. (1901 г.)
ВАЛАТОЎСКАЯ Лідзія Рыгораўна (1935 г.)
ВАЛАТОЎСКАЯ Любоў Сямёнаўна (1914 г.)
ВАЛАТОЎСКАЯ Матруна С. (1933 г.)
ВАЛАТОЎСКАЯ Ніна Рыгораўна (1928 г.)
ВАЛАТОЎСКАЯ Раіса Рыгораўна (1929 г.)
ВАЛАТОЎСКІ Аляксандр С. (1930 г.)
ВАЛАТОЎСКІ Іван Сямёнавіч (1928 г.)
ВАЛАТОЎСКІ Сямён Васільевіч (1886 г.)
ГЕРАСІМЕНКА Ганна Аксёнаўна (1922 г.)
ГЕРАСІМЕНКА Еўдакія (1896 г.)
ГЕРАСІМЕНКА Марфа С. (1918 г.)
ГЕРАСІМЕНКА Мікіта (1864 г.)
ГЕРАСІМЕНКА Пелагея Д. (1923 г.)
ГЕРАСІМЕНКА Стэфан (1886 г.)
НАВІЦКАЯ Ганна Рыгораўна (1908 г.)
НАВІЦКАЯ Лідзія Рыгораўна (1934 г.)
ПАПОК Вольга Антонаўна (1919 г.)
ПАПОК Вольга Антонаўна (1920 г.)
ПАПОК Дзмітрый Мікалаевіч (1940 г.)
ПАПОК Мікалай (1910 г.)
ПАПОК Параска (1880 г.)
ПАПОК Соф'я Мікалаеўна (1943 г.)
ПАЛТАРАН Дзмітрый Адамавіч (1941 г.)
ПАЛТАРАН Ефрасіння (1910 г.)
ПАЛТАРАН Надзея Адамаўна (1930 г.)
ПАЛТАРАН Соф'я Адамаўна (1935 г.)
ПРАКАПЕНКА Барыс (1878 г.)
РАБЧАНКА Вольга Яфімаўна (1924 г.)
СІГАЙ Адам (1860 г.)
СІГАЙ Аксіння Міхайлаўна (1890 г.)
СІГАЙ Антон Мацвеевіч (1910 г.)

СІГАЙ Вольга Адамаўна (1939 г.)
СІГАЙ Галіна Адамаўна (1914 г.)
СІГАЙ Галіна Лазараўна (1934 г.)
СІГАЙ Ганна Іванаўна (1924 г.)
СІГАЙ Ганна Навумаўна (1926 г.)
СІГАЙ Дар'я (1906 г.), спалена з чатырма дзецьмі.
СІГАЙ Дзмітрый Навумавіч (1933 г.)
СІГАЙ Еўдакія (1886 г.)
СІГАЙ Кацярына Майсеевна (1888 г.)
СІГАЙ Марына Майсеевна (1880 г.)
СІГАЙ Марыя (1904 г.)
СІГАЙ Матруна Фёдараўна
СІГАЙ Матруна (1910 г.)
СІГАЙ Міхаіл Рыгоравіч (1890 г.)
СІГАЙ Ніна Яфімаўна (1935 г.)
СІГАЙ Паліна Аляксееўна (1921 г.)
СІГАЙ Фёдар Сільвестравіч (1909 г.)
СІГАЙ Яфім Клімавіч (1910 г.)
СІЛІВОНЕЦ Рыгор (1864 г.)

З 1942 г. для аховы чыгункі немцы пачалі пад пагрозай расстрэлу прыцягваць мясцовае насельніцтва. Дайшла чарга па дзяжурства і да Яфіма Клімавіча Сігая. На ўчастку, які ён «ахоўваў», партызаны падклалі міну. Нямецкі патруль заўважыў яе. Падвялі Яфіма Клімавіча. Ён зразумеў з жэстаў і пагроз ворагаў, што за дрэнную ахову павінен быць пакараны смерцю. Але можа загладзіць сваю віну, калі выкапае і абясшкодзіць міну.

Гітлераўцы схаваліся за насып, а Яфім Клімавіч узяўся за небяспечную работу. Абкапаў міну — быццам абясшкодзіў яе, і паклікаў салдат. Калі яны падышлі, мужны патрыёт ударыў па міне заступам. Узняўся клуб агню і дыму... Разам з Яфімам Клімавічам Сігаем загінулі тры варожыя салдаты.

ВЁСКА МЛЫНОК

Расстраляны ў 1944 г.

ГОШКА Уладзімір Сяргеевіч (1921 г.)
ЯКУБОВІЧ Марыя Н. (1930 г.)

ВЁСКА ПЦІЧ

АХРЭМЧЫК Антон (1912 г.), падарваўся на міне ў 1944 г.
АХРЭМЧЫК Варвара Мікалаеўна (1881 г.), спалена ў 1944 г.



Помнік ахвярам фашысцкага генацыду ў в. Пціч

БІСКІН Барыс (1882 г.), расстраляны ў снежні 1941 г.
БІСКІН Берка, расстраляны ў снежні 1941 г.
БІСКІН Гідаль (1882 г.), расстраляны ў снежні 1941 г.
БІСКІНА Ася, расстраляна ў снежні 1941 г.
БІСКІНА Іта (1886 г.), расстраляна ў снежні 1941 г.
БІСКІНА Іта расстраляна ў снежні 1941 г.
БІСКІНА Рая (1885 г.), расстраляна ў снежні 1941 г.
БІСКІНА Рыва, расстраляна ў снежні 1941 г.
БІСКІНА Соня, расстраляна ў снежні 1941 г.
БУРДО Майсей Рыгоравіч (1881 г.), утоплены ў р. Пціч у снежні 1941 г.
БУРДО Ціня Давыдавіч (1882 г.), утоплены ў р. Пціч у снежні 1941 г.
БУРДО Рая Майсеевна, утоплена ў р. Пціч у снежні 1941 г.
БУРДО Уладзімір Давыдавіч, утоплены ў р. Пціч у снежні 1941 г.
БУРДО Хася Давыдаўна (1904 г.), утоплена ў р. Пціч у снежні 1941 г.
ВАЛАТОЎСКІ Васіль Іванавіч (1926 г.), расстраляны ў 1944 г.

ГАРБЕЛІК Зінаіда Андрэеўна (1930 г.), закатавана ў 1941 г.

ГАРБЕЛІК Лілія Андрэеўна (1922 г.), закатавана ў 1941 г.

ГЕРАСІМЕНКА Аляксей Ільіч, расстраляны ў 1942 г.

ГЕРАСІМЕНКА Васіль, расстраляны ў 1943 г.

ГЕРАСІМЕНКА Віктар Ільіч, расстраляны ў 1942 г.

ГЕРАСІМЕНКА Ганна Піліпаўна, спалена ў 1944 г.

ГЕРАСІМЕНКА Іван Фёдаравіч, спалены ў 1944 г.

ГЕРАСІМЕНКА Марк Якаўлевіч, падарваўся на міне.

ГЕРАСІМЕНКА Мікалай Ільіч, расстраляны ў 1942 г.

ГЕРАСІМЕНКА Міхаіл Ільіч, расстраляны ў 1942 г.

ГЕРАСІМЕНКА Уладзімір Ільіч, расстраляны ў 1942 г.

ГЕРАСІМЕНКА Ульяна Ліфераўна, расстраляна ў 1942 г.

ГОРМАШ Канстанцін Фёдаравіч (1900 г.), расстраляны ў 1942 г.

ГОРМАШ Лілія Канстанцінаўна (1928 г.), расстраляна ў 1942 г.

ГОШКА Міхаіл Васільевіч (1891 г.), спалены ў 1944 г.

ГРАЛЬКА Людвіг, расстраляны ў 1943 г.

ГУТМАН Хая, утоплена ў р. Пціч у снежні 1941 г.

ГУТМАН Янкель (1892 г.), расстраляны ў снежні 1941 г.

ЖУРАВЕЛЬ Раіса Майсееўна (1918 г.), расстраляна ў снежні 1941 г.

ЗАРЭЦКІ Ісаак, расстраляны ў снежні 1941 г.

ЗАРЭЦКІ Іцхак (1898 г.), расстраляны ў снежні 1941 г.

ЗЯЛЁНКА Арон, расстраляны ў снежні 1941 г.

ЗЯЛЁНКА Ганна (1892 г.), расстраляна ў снежні 1941 г.

ЗЯЛЁНКА Гаша (1933 г.), расстраляна ў снежні 1941 г.

ЗЯЛЁНКА Ізраіль, расстраляны ў снежні 1941 г.

ЗЯЛЁНКА Марыя (1908 г.), расстраляна ў снежні 1941 г.

ЗЯЛЁНКА Міхаіл (1938 г.), расстраляны ў снежні 1941 г.

ЗЯЛЁНКА Рыва, расстраляна ў снежні 1941 г.

ЗЯЛЁНКА Сяргей (1890 г.), расстраляны ў снежні 1941 г.

ІГНАЦЕНКА Надзея, падарвалася на міне ў 1944 г.

КАЛМЫКОВА Лілія Якаўлеўна (1910 г.), расстраляна ў снежні 1941 г.

КАРОБКА Ася, расстраляна ў снежні 1941 г.

КАРОБКА Моня, расстраляны ў 1941 г.

КАРОБКА Сіма, расстраляна ў снежні 1941 г.

КАРОБКА Хаім (1890 г.), расстраляны ў снежні 1941 г.

КАРОБКА Якаў (1910 г.), расстраляны ў снежні 1941 г.

КАЦМАН Яўгенія, расстраляна ў снежні 1941 г.

КАЦМАН Міхаіл (1938 г.), утоплены ў р. Пціч у снежні 1941 г.

КАЦМАН Моталь, расстраляны ў снежні 1941 г.

КАЦМАН Роза (1917 г.), утоплена ў р. Пціч у снежні 1941 г.

КАЦМАН Сіма, расстраляна ў снежні 1941 г.

КАЦМАН Сіма (1936 г.), загінула ў 1941 г.

КАЦМАН Уладзімір (1934 г.), утоплены ў р. Пціч у снежні 1941 г.

КНЯЗЕЎ Уладзімір Аляксандравіч (1934 г.), расстраляны ў 1941 г.

КРАМНІК Ення, утоплены ў р. Пціч у снежні 1941 г.

КРАМНІК Хатроня, утоплена ў р. Пціч у снежні 1941 г.

ЛЮЛЬЕЎ Калман, расстраляны ў снежні 1941 г.

МАРЦІНОВІЧ Міхаіл, падарваўся на міне ў 1944 г.

ПІГУЛЕЎСКАЯ Вольга Іванаўна (1931 г.), спалена ў 1944 г.

ПІГУЛЕЎСКАЯ Матруна Агееўна (1918 г.), спалена ў 1944 г.

ПІГУЛЕЎСКАЯ Матруна (1918 г.), спалена ў 1944 г.

ПІГУЛЕЎСКАЯ Наталля Фёдараўна (1890 г.), спалена ў 1944 г.

ПІГУЛЕЎСКІ Васіль Іванавіч (1929 г.), спалены ў 1944 г.

ПІГУЛЕЎСКІ Іван Сцяпанавіч (1895 г.), спалены ў 1944 г.

ПІГУЛЕЎСКІ Мікалай (1940 г.), спалены ў 1944 г.

ПІГУЛЕЎСКІ Рыгор (1910 г.), спалены ў 1944 г.

ПІГУЛЕЎСКІ Рыгор Іванавіч (1917 г.), спалены ў 1944 г.

ПІГУЛЕЎСКІ Уладзімір Уладзіміравіч (1938 г.), спалены ў 1944 г.

ПІЛЕВІЧ Анатоль (1902 г.), расстраляны ў 1942 г.

ПРАКАПЕНКА Еўдакія, расстраляна з дзвюма дзецьмі ў 1943 г.

САМБУК Васіль Васільевіч (1926 г.), закатаваны ў 1942 г.

САМБУК Вера Васільеўна (1924 г.), закатавана ў 1942 г.

САМБУК Еўдакія Пятроўна (1895 г.), спалена ў 1944 г.

СІГАЙ Васіль Акімавіч (1920 г.), падарваўся на міне ў 1944 г.

СІГАЙ Павел Фёдаравіч, падарваўся на міне ў 1944 г.

СУХАДОЛЬСКІ Залман, расстраляны ў снежні 1941 г.

СЯЎРУК Лілія Аляксееўна (1939 г.), расстраляна ў 1942 г.

СЯЎРУК Матруна Васільеўна (1913 г.), расстраляна ў 1942 г.

СЯЎРУК Матруна Васільеўна (1938 г.), расстраляна ў 1942 г.

СЯЎРУК Тамара Аляксееўна (1932 г.), расстраляна ў 1942 г.

ТАРАСЕВІЧ Аляксандр Мікалаевіч (1939 г.), расстраляны ў 1942 г.

ТАРАСЕВІЧ Любоў (1914 г.), расстраляна ў 1942 г.

ТАРАСЕВІЧ Марыя Мікалаеўна (1937 г.), расстраляна ў 1942 г.

ТАРАСЕВІЧ Яфім Васільевіч (1912 г.), расстраляны ў снежні 1942 г.

ТАРУН, падарваўся на міне ў 1944 г.

ТУКАЙ Сяргей, спалены ў 1944 г.

УРЭЦКАЯ Ганна (1909 г.), расстраляна ў снежні 1941 г.

ФУРМАН Рыва, расстраляна ў снежні 1941 г.

ХУСЕНСКІ Куся (1907 г.), расстраляны ў снежні 1941 г.

ЦВАСМАН Элька (1924 г.), расстраляна ў снежні 1941 г.

ШМАТКОВА, расстраляна ў 1942 г.

ШМАТКОВА Вольга Іванаўна (1910 г.), расстраляна ў 1942 г.

ШМАТКОВА Надзея (1932 г.), расстраляна ў 1942 г.

ШМАТКОВА Святлана Паўлаўна (1933 г.), расстраляна ў 1942 г.

ШМАТКОЎ Віктар Паўлавіч (1940 г.), расстраляны ў 1942 г.

ШМАТКОЎ Фелікс (1939 г.), расстраляны ў 1942 г.

ШЫМАНЕЦ Ніна Аляксееўна (1926 г.), спалена ў 1944 г.

ВЁСКА РАДКАЎ

ГРЫНЕВІЧ Васіль Нікіфаравіч (1932 г.), загінуў у 1944 г.

ДЗМІТРОВІЧ Іван Максімавіч (1892 г.), расстраляны ў 1944 г.

ВЁСКА РОГ

ГЕРАСІМЕНКА Анастасій Елісеевіч (1926 г.), прапала без вестак у Германіі.

ГЕРАСІМЕНКА Антон Антонавіч (1864 г.), расстраляны ў 1944 г.

ГЕРАСІМЕНКА Вольга Антанінаўна (1926 г.), прапала без вестак у Германіі.

ГЕРАСІМЕНКА Малашка (1864 г.), расстраляна ў 1944 г.

ГЕРАСІМЕНКА Праскоўя М. (1874 г.), расстраляна ў 1944 г.

ГЕРАСІМЕНКА Уладзімір Кірылавіч (1870 г.), загінуў у 1944 г.

САМБУК Стэфан Сямёнавіч (1880 г.), расстраляны ў 1944 г.

ВЁСКА ХУСНАЕ

ГЕРАСІМЕНКА Сяргей (1867 г.), забіты ў 1944 г.

НІКАНОВІЧ Мікалай, расстраляны ў 1942 г.

ПАПОК Адам Кузьміч (1926 г.), расстраляны ў 1943 г.

ПАПОК Антаніна Кузьмінічна, забіта ў 1941 г.

ПАПОК Васіль Мацвеевіч (1927 г.), падарваўся на міне ў 1944 г.

ПАПОК Дзмітрый Мікалаевіч (1941 г.), спалены ў 1944 г.

ПАПОК Ефрасіння Дзмітрыеўна (1910 г.), забіта ў 1944 г.

ПАПОК Ісак Адамавіч (1910 г.), расстраляны ў 1944 г.

ПАПОК Кузьма (1902 г.), расстраляны ў 1943 г.

ПАПОК Мікалай Іванавіч (1914 г.), спалены ў 1944 г.

ПОЛЯК Андрэй (1860 г.), забіты ў 1944 г.

ПОЛЯК Варвара (1870 г.), забіта ў 1944 г.

ПОЛЯК Еўдакія Дзмітрыеўна (1909 г.), павешана ў 1944 г.

ПОЛЯК Іван (1922 г.), расстраляны ў 1943 г.

ПОЛЯК Любоў Максімаўна (1937 г.), спалена ў 1943 г.

ПОЛЯК Марфа (1870 г.), забіта ў 1944 г.

ПОЛЯК Марыя Васільеўна (1920 г.), павешана ў 1944 г.

ПОЛЯК Мікалай Сямёнавіч (1890 г.), спалены ў 1944 г.

ПОЛЯК Назар Мікалаевіч (1906 г.), расстраляны ў 1944 г.

ПОЛЯК Наталля (1885 г.), спалена ў 1943 г.

ПОЛЯК Наталля (1886 г.), спалена ў 1944 г.

ПОЛЯК Павел Адамавіч (1909 г.), расстраляны ў 1944 г.

ПОЛЯК Сяргей Анікеевіч (1924 г.), спалены ў 1944 г.

ПОЛЯК Уладзімір (1921 г.), расстраляны ў 1943 г.

ПОЛЯК Фядора Мікалаеўна (1915 г.), спалена ў 1944 г.

ПОЛЯК Якім Дзмітрыевіч (1918 г.), павешаны ў 1944 г.

ПОЛЯК Яўгенія (1882 г.), забіта ў 1943 г.

ПРАКАПЕНКА Елісей (1910 г.), загінуў у 1943 г.

ПЫРКО Адам Стэфанавіч (1882 г.), спалены ў 1943 г.

ПЫРКО Сава (1904 г.), падарваўся на міне ў 1944 г.

ПЫРКО Уладзімір Мікалаевіч (1927 г.), расстраляны ў 1944 г.

РАБЯНОК Фядора Мікалаеўна, спалена ў 1944 г.

САМБУК Ілья (1895 г.), забіты ў 1944 г.

САМБУК Праскоўя Ісакаўна (1921 г.), загінула ў канцлагеры.

СЦЯПУК Васіль Трафімавіч (1922 г.), , павешаны ў 1943 г.

СЦЯПУК Карп Майсеевіч (1893 г.), загінуў у канцлагеры.
СЦЯПУК Матруна (1860 г.), забіта ў 1944 г.
ХОДЗЬКА Ісак (1917 г.), падарваўся на міне ў 1944 г.
ХОДЗЬКА Павел Майсеевіч (1936 г.), падарваўся на міне ў 1944 г.
ХОДЗЬКА Соф'я Сямёнаўна (1925 г.), загінула ў канцлагеры.
ХОДЗЬКА Фёдар (1932 г.), падарваўся на міне ў 1944 г.

СНЯДЗІНСКІ СЕЛЬСКІ САВЕТ

ВЁСКА БЕЛІН

ГАЛЕНЯ Адальфіна Сцяпанаўна (1895 г.)
ГАЛЕНЯ Ігнат Сцяпанавіч (1890 г.)
ГАЛЕНЯ Тодар Сцяпанавіч (1894 г.)
ГОЛІК Вольга Казіміраўна (1934 г.)
ГОЛІК Марфа Яўсееўна (1915 г.)
ГОЛІК Ніна Казіміраўна (1936 г.)
ГУДУЛЬСКАЯ Ева Адамаўна (1939 г.)
ГУДУЛЬСКАЯ Ромця Ігнатаўна (1903 г.)
ГУДУЛЬСКІ Адам Васільевіч (1898 г.)
ГУДУЛЬСКІ Віктар Адамавіч (1930 г.)
ЕРМАЛОВІЧ Марта Дудзічна (1881 г.)
ЗАНКЕВІЧ Анастасія Сцяпанаўна (1900 г.)
ЗАНКЕВІЧ Марыя Яфімаўна (1924 г.)
ЗАНКЕВІЧ Таццяна Рыгораўна (1909 г.)
КОРЗУН Ганна Яўсееўна (1894 г.)
КОРЗУН Ніна Яўсееўна (1928 г.)
КОРЗУН Марыя Яўсееўна (1918 г.)
КОРЗУН Уладзімір (1941 г.)
ЛАДЗІНСКІ Адам Фёдаравіч (1895 г.)
ЛЮБІМАВА Ніна Іванаўна (1941 г.)
МАСЛА Ганна Данілаўна (1900 г.)
МАСЛА Ганна Уладзіміраўна (1929 г.)
НОВАК Аляксандр Пятровіч (1934 г.)
ПЯТРОВІЧ Марыя Ігнатаўна (1880 г.)
ХАЛЬЧЭНЯ Віктар Дзмітрыевіч (1930 г.)
ШАРУБА Ганна Людвігаўна (1904 г.)
ШАРУБА Ярмола Іванаўна (1890 г.)

ВЁСКА МАРДЗВІН

БАТАН Наталля Андрэеўна (1887 г.)
БУРАКЕВІЧ Аляксей Мікалаевіч (1929 г.)
БУРАКЕВІЧ Андрэй Адамавіч (1929 г.)
БУРАКЕВІЧ Апанас (1905 г.)
БУРАКЕВІЧ Вольга Мікалаеўна (1901 г.)
БУРАКЕВІЧ Ганна Іванаўна (1878 г.)
БУРАКЕВІЧ Канстанцін (1928 г.)
БУРАКЕВІЧ Канстанцін (1928 г.)
БУРАКЕВІЧ Матруна Фёдараўна (1867 г.)
БУРАКЕВІЧ Сава Сцяпанавіч (1899 г.)
БУРАКЕВІЧ Сыклета Юркаўна (1878 г.)
БУРАКЕВІЧ Якаў Міхайлавіч (1891 г.)
ГАЛОТА Іван Сцяпанавіч (1879 г.)
ЖУКАВЕЦ Амяльян Мікалаевіч (1896 г.)
КЛІМЕНКА Якаў Іванавіч (1902 г.)
КУЦЬКО Вольга Адамаўна (1920 г.)
ПАШУК Вольга Канстанцінаўна (1908 г.)
ПАШУК Галіна Канстанцінаўна (1928 г.)
ПАШУК Сыклета Іванаўна (1901 г.)
ШНЧУК Ганна Іванаўна (1893 г.)
ПРЫКОТА Андрэй Андрэевіч (1892 г.)
ПРЫКОТА Ганна Іванаўна (1908 г.)
ПРЫКОТА Захарыя Андрэеўна (1882 г.)
ПРЫКОТА Надзея Іванаўна (1908 г.)
ПРЫКОТА Пётр Захаравіч (1929 г.)
ХАЛЬЧЭНЯ Тэкля Савічна (1916 г.)
ХАМЕЦ Марта Нікіфараўна (1885 г.)
ХАМЕЦ Параска Васільеўна (1885 г.)
ХАМЕЦ Сямён Фёдаравіч (1922 г.)
ЮЧКО Апанас Рыгоравіч (1925 г.)
ЮЧКО Аўдоцця Якаўлеўна (1891 г.)
ЮЧКО Вольга Канстанцінаўна (1821 г.)
ЮЧКО Іван Рыгоравіч (1927 г.)
ЮЧКО Сцепаніда Данілаўна (1871 г.)
ЮЧКО Юрый Сцяпанавіч (1870 г.)
ЮЧКО Яфім'я Фёдараўна (1887 г.)
ЯЎЛАШ Алена Юстынаўна (1923 г.)

ВЁСКА СНЯДЗІН

ДАМАСЕВІЧ Валянцін Фёдаравіч (1932 г.)
ДАМАСЕВІЧ Васіль Фёдаравіч (1933 г.)
ДАМАСЕВІЧ Канстанцін С. (1927 г.)
ДАМАСЕВІЧ Лідзія Лаўрэнаўна (1909 г.)
ДАМАСЕВІЧ Надзея Пятроўна (1900 г.)
ЗАНКЕВІЧ Вольга Сцяпанаўна (1919 г.)
ЗАНКЕВІЧ Ганна Аляксандраўна (1924 г.)
ЗАНКЕВІЧ Надзея Лаўрэнаўна (1924 г.)
КАРЖАНОЎСКІ Сцяпан Якаўлевіч (1905 г.)
ЛІТНЕР Вольга Апанасаўна (1898 г.)
ЛІТНЕР Надзея Апанасаўна (1904 г.)
МАРОЗЬКА Алена Сцяпанаўна (1880 г.)
МАРЦЫНКЕВІЧ Піліп Дзмітрыевіч (1897 г.)
МАРЦЫНКЕВІЧ Ульяна Фёдараўна (1886 г.)
МАРЦЫНКЕВІЧ Юрый Пятровіч (1894 г.)
МАСЛА Яфім Пятровіч (1899 г.)
НОВАК Аляксандр Іванавіч (1883 г.)
ПЛЕЦКАЯ Юстына Рыгораўна (1887 г.)
РАДЗІНОВІЧ Іван Іосіфавіч (1901 г.)
РУБЧЭЎСКАЯ Любоў Кузьмінічна (1887 г.)
РУБЧЭЎСКІ Андрэй Каленікавіч (1895 г.)
РУЦКАЯ Ева Васільеўна (1898 г.)
РУЦКАЯ Надзея Мікалаеўна (1900 г.)
РУЦКІ Пётр Васільевіч (1897 г.)
РУЦКІ Пётр Дзянісавіч (1909 г.)
ТРАЯНОЎСКАЯ Аксенія Іванаўна (1908 г.)
ТРАЯНОЎСКАЯ Арына Іванаўна (1898 г.)
ТРАЯНОЎСКАЯ Арына Рыгораўна (1880 г.)
ТРАЯНОЎСКІ Мікалай Кузьміч (1925 г.)
ХАЛЬЧЭНЯ Віктар Рыгоравіч (1927 г.)
ШОЛКАВІЧ Іван Лук'янавіч (1930 г.)
ЯСТРЭМСКАЯ Марта Рыгораўна (1896 г.)
ЯСТРЭМСКАЯ Фёкла Іванаўна (1916 г.)
ЯСТРЭМСКІ Уладзімір Паўлавіч (1937 г.)

ВЁСКА СУДЗІВАР

ДАМАСЕВІЧ Галіна Ільінічна (1922 г.)
КАРАСЬ Ульяна (1901 г.)
МАРЦЫНКЕВІЧ Аляксандр (1932 г.)
ЯЦКА Ганна (1915 г.)

ВЁСКА ТАРГАШЫН

ДАРЫНСКАЯ Валянціна Антонаўна (1924 г.)
ДАРЫНСКАЯ Наталля Мікалаеўна (1922 г.)
РУБЧЭЎСКАЯ Надзея Васільеўна (1920 г.)
РУБЧЭЎСКІ Васіль Іванавіч (1895 г.)
РУЦКІ Апанас Пятровіч (1894 г.)
РУЦКІ Мікалай Апанасавіч (1922 г.)
САВІЦКАЯ Параска Рыгораўна (1886 г.)
САВІЦКАЯ Яўгенія Пятроўна (1908 г.)
САВІЦКІ Васіль Рыгоравіч (1882 г.)
ТРАЯНОЎСКАЯ Клаўдзія Пятроўна (1915 г.)

ЧАЛЮШЧАВІЦКІ СЕЛЬСКІ САВЕТ

ВЁСКА ВЯЛІКАЕ ПОЛЕ

МАЗАЙ Іван Кірылавіч (1903 г.)
МАЗАЙ Надзея Усцінаўна (1920 г.)
ШУРПАЧ Васіль Нічыпаравіч (1890 г.)
ШУРПАЧ Марыя Карпаўна (1910 г.)

ВЁСКА ДРУГАЯ СЛАБОДКА

АЎДЗЕЙЧЫК Аўдоцця (1902 г.), расстраляна 20.12.1943 г.
АЎДЗЕЙЧЫК Іван Адамавіч (1927 г.), забіты 20.12.1943 г.
АЎДЗЕЙЧЫК Уладзімір Адамавіч (1925 г.), забіты 20.12.1943 г.
КАРОТКІ Марцін Патапавіч (1905 г.), загінуў 10.2.1944 г.
КАРОТКІ Мікалай Амільянавіч (1928 г.), забіты 20.3.1944 г.
КАРОТКІ Сава Палікарпавіч (1869 г.), загінуў 5.3.1944 г.
КАРОТКІ Фама Амбросьевіч (1886 г.), забіты 20.3.1944 г.
МАЁРЧЫК Фёдар Піліпавіч (1927 г.)
МАЗАЙ Ганна Аляксандраўна (1900 г.), спалена 10.2.1944 г.
МАЗАЙ Ганна Лазараўна (1939 г.), спалена 10.2.1944 г.
МАЗАЙ Людвіна Лазараўна (1930 г.), спалена 10.2.1944 г.
МАЗАЙ Фядосся Савічна (1900 г.), спалена 10.2.1944 г.
ШНЧУК Марыя Сцяпанаўна (1869 г.), расстраляна 10.2.1944 г.
СІДАРЧУК Васіль Іванавіч (1926 г.), забіты 20.3.1944 г.
СКАПЕЦ Васіліса Іванаўна (1900 г.), загінула 20.3.1944 г.

ВЁСКА ДУБРОВА

АЛЬХІМОВІЧ Міхаіл Уладзіміравіч (1943 г.), загінуў 15.5.1944г.
БАТУРЭВІЧ Марыя Іванаўна (1868 г.), загінула 20.3.1944 г.
ВОРАНАЎ Леанід Пятровіч (1940 г.), загінуў у маі 1944 г.
ВОРАНАВА Ніна Пятроўна (1943 г.), загінула ў маі 1944 г.
ГОЛУБ Валянціна Пятроўна (1939 г.), загінула ў маі 1944 г.
ЖУКОЎСКАЯ Браніслава (1874 г.), загінула ў красавіку 1944 г.
ЗБОРЫНА Соф'я Мікалаеўна (1918 г.), загінула ў маі 1944 г.
МІХНЕВІЧ Еўдакія Данілаўна (1928 г.), загінула ў красавіку 1944 г.
ПЯТКЕВІЧ Паліна Мікалаеўна (1897 г.), загінула ў сакавіку 1944 г.
ПЛЫШЭЎСКІ Адам Рыгоравіч (1941 г.), закатаваны ў маі 1944 г.
РАКІЦКАЯ Марыя (1872 г.), загінула ў маі 1944 г.
РАКІЦКІ Павел (1873 г.), забіты 1.5.1944 г.
РУДЗІНСКАЯ Вольга Іванаўна (1929 г.), загінула ў маі 1944 г.
РУДЗІНСКАЯ Ганна Мікалаеўна (1894 г.), загінула ў студзені 1944 г.
СЯЎРУК Сцяпан Сяргеевіч (1894 г.), закатаваны ў 1944 г.
СКОРЫ Адам Іванавіч (1944 г.), загінуў у маі 1944 г.
ТАЛКАВЕЦ Надзея Андрэеўна (1912 г.), загінула ў маі 1944 г.
ТАРАСЕВІЧ Еўдакія П. (1892 г.), загінула ў маі 1944 г.
ТАРАСЕВІЧ Іван Сцяпанавіч (1893 г.), загінуў у 1944 г.
ТАРАСЕВІЧ Ігарыёк Гаўрылавіч (1872 г.), закатаваны ў маі 1944 г.
ТАРАСЕВІЧ Марыя Фёдараўна (1887 г.), загінула ў маі 1944 г.
ТАРАСЕВІЧ Мікалай Канстанцінавіч (1873 г.), закатаваны ў 1944 г.
ТАРАСЕВІЧ Праскоўя Фёдараўна (1892 г.), забіта ў студзені 1944 г.
ШПАК Купрыян Яфрэмавіч (1868 г.), загінуў у сакавіку 1944 г.

ВЁСКА ЗАЛЕССЕ

АСАЦКАЯ Вольга Сямёнаўна (1934 г.), закатавана ў 1944 г.
АСАЦКАЯ Еўдакія (1891 г.), загінула ў сакавіку 1944 г.
БАРАНОЎСКАЯ Аўдоцця Пятроўна (1885 г.), закатавана ў лагеры ў маі 1944 г.
БАРАНОЎСКІ Анатоль Севасцьянавіч (1924 г.), загінуў у час бамбёжкі ў 1944 г.
БАРАНОЎСКІ Міхаіл Карлавіч (1877 г.), забіты ў маі 1944 г.
БЕНЦ Усціння Рыгораўна (1882 г.), закатавана ў сакавіку 1944 г.

ГАНУСЕВІЧ Агапа Міхайлаўна (1891 г.)
ГАНУСЕВІЧ Адам Арыёнавіч (1903 г.), забіты ў 1943 г.
ГАНУСЕВІЧ Арсень Лявонавіч (1942 г.) загінуў у сакавіку 1944 г.
ГАНУСЕВІЧ Ганна (1898 г.), расстраляна ў чэрвені 1944 г.
ГАНУСЕВІЧ Ганна Іўеўна (1911 г.), забіта ў 1944 г.
ГАНУСЕВІЧ Мікалай Сцяпанавіч (1870 г.), расстраляны ў 1943 г.
ГАНУСЕВІЧ Мікіта Кузьміч (1906 г.)
ГАПОНЧЫК Іван Гардзеевіч (1912 г.), прапаў без вестак.
ДЗЕГЯЛЕВІЧ Іван Якаўлевіч (1881 г.), загінуў у сакавіку 1944 г.
ДЗЕГЯЛЕВІЧ Кацярына (1883 г.), закатавана ў сакавіку 1944 г.
ДЗЯГЕЛЬКА Міхаіл Іванавіч (1923 г.), загінуў у 1944 г.
ЕЎТУШЭНКА Акуліна Якаўлеўна (1884 г.), закатавана ў лютым 1944 г.
ЕЎТУШЭНКА Анісім Маісеевіч (1933 г.), угнаны ў Германію ў 1943 г., прапаў без вестак.
ЕЎТУШЭНКА Валент Маісеевіч (1935 г.), угнаны ў Германію ў 1943 г., прапаў без вестак.
ЕЎТУШЭНКА Прохар Данісавіч (1875 г.), забіты 26.6.1944 г.
ЖУКОЎСКАЯ Ганна Дзмітрыеўна (1870 г.), расстраляна ў сакавіку 1944 г.
ЖУКОЎСКІ Анатоль Аляксандравіч (1925 г.), падарваўся на міне ў 1944 г.
ЖУКОЎСКІ Юрый Пілімавіч (1912 г.), расстраляны ў 1944 г.
КРАСОЎСКАЯ Юзэфа (1912 г.), закатавана ў сакавіку 1944 г.
ЛОПУХ Васіль Данісавіч (1886 г.), загінуў у сакавіку 1944 г.
ЛОПУХ Іосіф Андрэевіч (1876 г.), расстраляны ў студзені 1944 г.
ЛОПУХ Марыя Іосіфаўна (1881 г.), загінула ў сакавіку 1944 г.
ЛОПУХ Кацярына Макараўна (1900 г.), закатавана ў сакавіку 1944 г.
МАЖЭЙКА Адам Міхайлавіч (1931 г.), падарваўся на міне ў 1944 г.
МАРГУН Афанасій Яфімавіч (1864 г.), забіты ў маі 1944 г.
МАРГУН Сяргей Рыгоравіч (1891 г.), загінуў у 1943 г.
МІХНЕВІЧ Віктар Рыгоравіч (1926 г.), падарваўся на міне ў 1944 г.
МІХНЕВІЧ Лідзія Рыгораўна (1935 г.), падарвалася на міне ў 1943 г.
ПЕРАГУД Вера (1870 г.), загінула ў маі 1944 г.
РАДЗІВОНАВА Агапа Іванаўна (1907 г.), закатавана ў красавіку 1944 г.
СКОРАЯ Настасся Фёдараўна (1890 г.), загінула ў маі 1944 г.
ШУМСКІ Міхаіл (1870 г.), забіты ў сакавіку 1944 г.
ШУМСКАЯ Марыя (1874 г.), закатавана ў сакавіку 1944 г.

ВЁСКА ПЕРАБІТАЯ ГАРА

БАГУК Васіль Іванавіч (1925 г.), расстраляны ў 1942 г.
ТАРАСЕВІЧ Уладзімір Аркадзьевіч (1927 г.), падарваўся на міне ў 1942 г.

ВЁСКА ЧАЛЮШЧАВІЧЫ

Ліхую гадзіну перажылі людзі 22 чэрвеня 1942 г., калі ў вёсцы лютаваў карны атрад...

АЛЕКСЕЕВІЧ Віктар Мікалаевіч (1941 г.), спалены 22.6.1942 г.
АЛЕКСЕЕВІЧ Мая Мікалаеўна (1938 г.), спалена 22.6.1942 г.
АЛЬХІМОВІЧ Антон Антонавіч (1932 г.), расстраляны ў лютым 1943 г.
АРЦЮХ Васіліна Сяргееўна (1924 г.), спалена 22.6.1942 г.
АРЦЮХ Пелагея Тодараўна (1884 г.), загінула 22.6.1942 г.
АРЫНОВІЧ Аверкій Якаўлевіч (1880 г.), спалены 22.6.1943 г.
АРЫНОВІЧ Марына Аляксандраўна (1880 г.), забіта 22.6.1943 г.
АРЫНОВІЧ Міхаіл Аверкіевіч (1905 г.), расстраляны 20.2.1943 г.
БЕЛЬСКАЯ Вольга Прохараўна (1927 г.), забіта 20.1.1943 г.
БЕЛЬСКАЯ Клаўдзія Прохараўна (1920 г.), расстраляна ў 1942 г.
БЕЛЬСКАЯ Марына Фядосаўна (1880 г.), забіта 20.1 1943 г.
БЕЛЬСКІ Аксент Прохаравіч (1919 г.), расстраляны 23.7.1942 г.
БЕЛЬСКІ Мікалай Пракопавіч (1927 г.), вывезены ў Германію і загінуў у 1943 г.
БЕЛЬСКІ Прохар Пятровіч (1878 г.), забіты 20.1.1943 г.
БЕЛЬСКІ Якаў Прохаравіч (1926 г.), загінуў у канцлагеры ў Германіі.
БУХТАРЭВІЧ Яўген Арсенцьевіч (1928 г.), падарваўся на міне ў 1944 г.
ВАЛЕЖЫК Мальвіна (1900 г.), расстраляна 10.3.1943 г.
ГРУШКО Аляксей (1903 г.), забіты 10.1. 1944 г.
ГУЗАВЕЦ Георгій Лук'янавіч (1908 г.), забіты ў 1941 г.
ДЗЕНІСЕВІЧ Іван Андрэевіч (1923 г.), расстраляны 20.1.1943 г.
ДЗЕНІСЕВІЧ Таццяна (1908 г.), падарвалася на міне ў 1944 г.
ДРАБІК Станіслаў Станіслававіч (1924 г.), забіты ў 1941 г.
ЖУКОЎСКАЯ Агрыпіна Пятроўна (1900 г.), расстраляна 10.3.1944 г.
ЖУКОЎСКАЯ Віктория (1900 г.), спалена 22.6.1942 г.
ЖУКОЎСКАЯ Марына Якаўлеўна (1903 г.), расстраляна 10.2.1944 г.

ЖУКОЎСКАЯ Наталля Восіпаўна (1913 г.), расстраляна 1.3.1944 г.

ЖУКОЎСКАЯ Праскоўя Рыгораўна (1866 г.), загінула 10.3.1944 г.

ЖУКОЎСКІ Андрэй Паўлавіч (1872 г.), расстраляны 10.3.1944 г.

ЖУКОЎСКІ Мікалай Аляксандравіч (1937 г.), падарваўся на міне ў 1944 г.

ЖУКОЎСКІ Міхаіл Фёдаравіч (1924 г.), расстраляны ў 1943 г.

ЖУРАВЕЛЬ Абрам (1880 г.), спалены 22.6.1942 г.

ЖУРАВЕЛЬ Еўмель, разам з жонкай і чатырма дзецьмі спалены 22.6.1942 г.

ЖУРАВЕЛЬ Цодзік, яго жонка і дзеці — **Борух, Гірш, Любоў, Малка** спалены 22.6.1942 г.

КАЛЯДА Агрыпіна Навумаўна (1880 г.), забіта 22.2.1944 г.

КАЛЯДА Мікалай Іванавіч (1929 г.), расстраляны ў 1944 г.

КАЛЯДА Пётр Сямёнавіч (1910 г.), загінуў 24.4.1944 г.

КАРОТКАЯ Марыя Паўлаўна (1900 г.), расстраляна 10.3.1944 г.

КАРОТКАЯ Сцепаніда Марцінаўна (1904 г.), расстраляна 1.10.1944 г.

КАРОТКІ Аляксандр Андрэевіч (1880 г.), забіты ў 1943 г.

КОЗІК Маісей Ціліпавіч (1884 г.), расстраляны 15.2.1944 г.

КОЗІНЕЦ Арцём Пятровіч (1883 г.), загінуў 1.3.1944 г.

КОЗІНЕЦ Васіль Мяфодзьевіч, падарваўся на міне ў 1944 г.

КОЗІНЕЦ Дамітрый (1884 г.), забіты 22.2.1944 г.

КОЗІНЕЦ Макар Цітавіч (1893 г.), расстраляны ў 1943 г.

КОЗІНЕЦ Марта (1880 г.), расстраляна 10.3.1944 г.

КОЗІНЕЦ Рыгор Арсеньевіч (1912 г.), расстраляны 1.3.1944 г.

КОЗІНЕЦ Фядора (1910 г.), загінула 22.6.1943 г.

КУЛАКОЎСКІ Мікалай Л. (1885 г.), забіты 5.1.1944 г.

ЛАБОВІЧ Аляксандра (1922 г.), расстраляна 30.1.1944 г.

МАЕР Іван Кірылавіч (1887 г.), забіты 28.5.1944 г.

МАЁРЧЫК Ерафей Паўлавіч (1913 г.), падарваўся на міне ў 1944 г.

МАЗАЙ Іван Дамітрыевіч (1942 г.), расстраляны 22.6.1943 г.

МАЗАЙ Іван Іосіфавіч (1897 г.), забіты 20.2.1944 г.

МАЗАЙ Іван Лявонавіч (1888 г.), забіты 20.2.1944 г.

МАЗАЙ Ірына Фёдараўна (1900 г.), падарвалася на міне ў 1944 г.

МАЗАЙ Ісак Іванавіч (1912 г.), расстраляны 20.1.1941 г.

МАЗАЙ Малання Яфімаўна (1880 г.), забіта 22.6.1943 г.

МАЗАЙ МакрынаАнуфрыеўна (1880 г.), расстраляна 22.6.1943 г.

МАЗАЙ Сяргей Іосіфавіч (1908 г.), расстраляны 22.6.1943 г.

МАЗАЙ Сцяпан Архіпавіч (1927 г.), расстраляны 25.6.1943 г.

МАЗАЙ Якаў Паўлавіч (1908 г.), забіты ў 1941 г.

НІКАЛАЕНКА Іван (1912 г.), расстраляны 20.1.1944 г.

ПАЎЛЮЧОК Агрыпіна Якаўлеўна (1880 г.), забіта ў чэрвені 1943 г.

ПАЎЛЮЧОК Наталля Міхайлаўна (1905 г.), расстраляна з дочкамі **Марыяй і Яўдавігай** 10.1.1943 г.

ПАЎЛЮЧОК Павел Аляксеевіч (1880 г.), расстраляны 10.1.1943 г.

ПАЎЛЮЧОК Хрысціна (1918 г.), з двума дзецьмі расстраляна ў 1941 г.

ПЕРАХОЦКІ Павел Сцяпанавіч (1883 г.), расстраляны ў 1943 г.

ПЛАВІНСКАЯ Ніна Андрэеўна (1914 г.), спалена 22.6.1942 г.

ПРАХОЦКАЯ Ануся (1880 г.), забіта 5.1.1944 г.

САРОЧЫК Аўдоцця Іванаўна (1880 г.), забіта 22.6.1943 г.

САРОЧЫК Ганна Васільеўна, расстраляна ў 1943 г. у Капаткевічах.

САРОЧЫК Ганна Ігнатаўна (1904 г.), забіта 22.7.1944 г.

САРОЧЫК Данііс Юр'евіч, расстраляны ў 1943 г. у Капаткевічах.

САРОЧЫК Сямён Юр'евіч (1866 г.), забіты 8.1.1944 г.

СТАРЫНСКАЯ Марыя (1896 г.), забіта 8.8.1944 г.

ТРАПЕЗА Аркадзій Сяргеевіч (1928 г.), расстраляны 30.1.1944 г.

ТРАПЕЗА Сяргей Аркадзьевіч (1900 г.), загінуў 30.1.1944 г.

ХАНЧЭЎСКІ Пётр Сцяпанавіч (1888 г.), расстраляны 1.3.1944 г.

ХАНЧЭЎСКАЯ Ульяна Фядосаўна (1874 г.), спалена 20.2.1944 г.

ХАРЛАНЧУК Елізавета (1909 г.), загінула 22.6.1942 г.

ХАРЛАНЧУК Надзея Раманаўна (1940 г.), спалена 22.6.1942 г.

ХАРЛАНЧУК Наталля Паўлаўна (1880 г.), спалена 22.6.1942 г.

ЦЯРЭШЧАНКА Матруна Барысаўна (1917 г.), падарвалася на міне ў 1945 г.

ЧАУС Рыгор Міхайлавіч (1918 г.), расстраляны 20.1.1943 г.

ШУРПАЧ Васіль Мікітавіч (1886 г.), забіты 4.3.1944 г.

ШУРПАЧ Рыгор Мікалаевіч (1870 г.), забіты 4.3.1944 г.

ЮДЫЦКАЯ Матруна (1890 г.), загінула 7.3.1944 г.

ЯСЬКОЎ Міхаіл Лявонавіч (1880 г.), расстраляны 28.2.1942 г.

Свята са слязамі на вачах...

Восенню 1943 г. Чырвоная Армія ўступіла на тэрыторыю Беларусі. Пачалося вызваленне рэспублікі ад нямецка-фашысцкіх захопнікаў. 26 лістапада воіны Чырвонай Арміі ўвайшлі ў Гомель. Воінамі 65-й і 61-й армій 14 студзеня 1944 г. вызвалены Калінкавічы і Мазыр. Баявыя дзеянні набліжаліся да граніц Капаткевіцкага і Петрыкаўскага раёнаў. Войскі ставілі мэтай выкарыстаць маразы, каб фарсіраваць рэкі, якія былі на іх шляху. Вораг з усіх сіл імкнуўся затрымацца на гэтых натуральных рубяжах. На даных партызан, у раёне населеных пунктаў Навасёлкі, Пціч, Вялаўск, Петрыкаў, Канцэвічы дыслацыравалася каля 7500 нямецкіх салдат.

Цяжкімі рубяжамі для нашых войск былі рэчкі Трэмля і Пціч. Маразы часта змяняліся адлігамі, лёд тонкі. Перад наступаючымі войскамі была пастаўлена задача фарсіраваць рэкі і працягваць наступленне. З 8 студзеня па 8 лютага 1944 г. працягвалася наступальная Калінкавіцка-Мазырская аперацыя войск левага крыла Беларускага фронту, якім камандаваў генерал арміі К. К. Ракасоўскі. На тэрыторыі раёна баявыя дзеянні вяла 61-я армія пад камандаваннем генерал-лейтэнанта П. А. Бялова, партызаны Гомельскага і Пінскага злучэнняў. У выніку аперацыі савецкія войскі прасунуліся наперад на 60 км, адкінулі ворага да р. Пціч і ў раён Петрыкава.

Каб забяспечыць адыход сваіх часцей з-пад удараў нашых войск, вораг да поўдня 28 студзеня 1944 г. упарта абараняў в. Церабаў. Авалоданне гэтага населенага пункта забяспечыла б нашым часцям падыход да ракі Пціч. Бой за Церабаў вяла 76-я гвардзейская дывізія. Нашым войскам даводзілася з вялікай крывёю адваёўваць кожны метр. Немцы ў ноч на 29 студзеня падналілі заходнюю частку вёскі. У 13 гадз. часці дывізіі, пераадолеўшы супраціўленне ворага, авалодалі паўночна-ўсходняй часткай Церабава і да наступлення ночы працягвалі бой. 29 студзеня ў 2 гадз. першыя групы 237-га і 239-га гвардзейскіх стралковых палкоў пачалі фарсіраваць р. Трэмля, аўтаматчыкі завязалі вулічны бой. Да 6 гадз. вёска была поўнасцю ачышчана ад ворага. Часці дывізіі выйшлі на рубеж 2 км на захад ад Церабава і завязалі бой.

Авалоданне населеным пунктам Церабаў дазволіла нашым войскам ачысціць усходні бераг р. Пціч, правесці разведку абароны ворага, падыходаў да ракі і 31 студзеня пераправіцца і замацавацца на правым беразе Пічы. 29 студзеня ўзнавіла наступленне 81-я стралковая дывізія. У выніку наступальных дзеянняў 30 студзеня сіламі 519-га стралковага палка была ўзята в. Гарадзішча, а 467-ы стралковы полк авалодаў хутарам Усочы. З наступленнем цемры 519-ы полк фарсіраваў р. Пціч на захад ад Гарадзішча і захапіў плацдарм на заходнім беразе. 1 лютага 519-ы полк выйшаў на ўсход ад Паўлаўкі. Ноччу падраздзяленні 467-га палка таксама пераправіліся на заходні бераг Пічы.

Раніцай 2 лютага падраздзяленні двух палкоў адбілі жорсткую контратаку ворага з напрамку Паўлаўкі. На наступны дзень пасля артылерыйскай падрыхтоўкі ва ўзаемадзеянні з 15-й стралковай дывізіяй нашы войскі перайшлі ў наступленне. На працягу двух дзён, пераадольваючы ўпартае супраціўленне ворага, часці рухаліся ў напрамку Паўлаўкі і замацаваліся ў гэтым раёне.

Успамінае ўдзельнік баёў за в. Церабаў І. Мяняйла. У канцы студзеня 1944 г. камандзір батальёна маёр Усцінаў даручыў камандзіру кулямётнай роты старшаму лейтэнанту П. Лакцёнаву перасекчы дарогу Церабаў – Капаткевічы і пры адыходзе гітлераўцаў закупорыць яе паміж непраходнымі балотамі.

— З Церабава да ракі Пціч адна дарога, дзе вы зробіце засаду. Будзьце гатовы сустрэць праціўніка. Лакцёнаў загадаў акапацца. У мокрым снезе гэта было вельмі нялёгка. З боку Церабава чулася

бесперапынная страляніна. І вось у туманнай імгле паказаліся постаці ворагаў. Кулямётчыкі першымі адкрылі агонь. Лейтэнант Д. Парашчын кіраваў боем на другім баку дарогі. Многія гітлераўцы адваяваліся ў тую раніцу на лясной дарозе ля Церабава.

Праз некаторы час ля раз'езда Малашэвічы загінуў старшы лейтэнант Лакціёнаў. Яму пасмяротна было прысвоена званне Героя Савецкага Саюза.

У лютым войскі 61-й арміі адбівалі контратакі ворага, які імкнуўся вярнуць страчаныя пазіцыі, праводзілі частковую перагрупіроўку войск, падцягвалі артылерыю, папаўнялі боезапас, вялі глыбокую разведку абароны ворага. 55-я стралковая дывізія атрымала загад перабазіравацца з раёна Церабава і заняць абарону на рубяжы Скрыгалаў — Убарцкая Рудня. Праведзена перадыслакацыя і другіх падраздзяленняў. На 5 лютага істотных змяненняў лініі фронту не адбылося. Камандуючы 1-м Беларускім фронтам К. К. Ракасоўскі ў кнізе «Солдатский долг» пісаў:

«6 февраля положение на фронте не изменилось, и лишь 7 февраля 415-я стрелковая дивизия, наступая в общем направлении Ивашковичи, овладела д. Павловка и вела бой в 1 км северо-западнее. Остальные части дивизии находились на прежних рубежах.

8 февраля 23-я стрелковая дивизия с 3.00 продолжала наступление с задачей овладеть д. Колки, которая превращена противником в опорный пункт с круговой обороной, удерживаемый подразделениями 4-й танковой дивизии. Под сильным огнем противника 225-й и 117-й стрелковые полки переправились на западный берег р. Тремля и ворвались на юго-западную окраину Колок. Противник... силами до роты пехоты с двумя танками, 4 бронетранспортерами с пехотой контратаковал подразделения 225-го стрелкового полка и потеснил в рощу, что 1,5 км юго-западнее Колок. Переправа 89-го стрелкового полка на западный берег р. Тремля сдерживалась сильным огнем противника из района д. Колки».

19 лютага 89-ы стралковы корпус на працягу ночы вёў падрыхтоўку да наступлення. У 9 гадз. 30 мін сіламі 15-й і 23-й стралковых дывізій перайшоў у наступленне з задачай авалодаць в. Колкі. Воіны 15-й дывізіі, наступаючы з рубяжа Вострава, Загрэўкі, сутыкнуліся з моцным супраціўленнем ворага. Адбіўшы тры контратакі ворага, завязалі бой на паўночны ўсход ад в. Колкі. Лыжны батальён атрымаў загад выйсці ў тыл ворага і злучыцца з партызанамі. Лыжнікі былі спынены моцным агнём ворага і ўступілі ў бой каля в. Зублішча. 23-я дывізія мела задачу авалодаць в. Колкі з поўдня і вяла бой у 2 км ад вёскі.

Не змяніўся характар баявых дзеянняў і 20 лютага. Лыжны батальён, абышоўшы в. Зублішча, выйшаў у Белае Балота (у 5 км ад Лучыц) і злучыўся з партызанамі для сумеснага наступлення. Раніцай 21 лютага батальён і партызаны былі сустрэты моцным агнём і контратакаваны, наступленне поспеху не мела, воіны вымушаны былі адысці. 22 лютага войскі арміі спынілі наступальныя дзеянні на правым флангу і прыступілі да абароны і ўмацавання займаемага рубяжа, вялі разведку. 25 лютага ў адпаведнасці з дырэктывай Стаўкі 61-я армія ўвайшла ў састаў войск 2-га Беларускага фронту. Напрамак наступлення яе быў ранейшым.

Штодзень ішлі кровапралітныя, беспаспяховыя баі. Чырвоная Армія выдыхалася, без падтрымкі артылерыі, танкаў, якія адсталі ад перадавых часцей, наступленне ў тыя студзеньскія і лютаўскія дні наогул уяўлялася бесперспектыўным, але наступала каманда: «Наперад...». На высокім заходнім беразе Пцічы праціўнік замацаваўся на загадзя падрыхтаваных пазіцыях, мясцовасць была цяжкапрахадной, балоцістай. Фронт «забуксаваў» тут амаль на доўгіх паўгода.

У сакавіку была праведзена перагрупіроўка падраздзяленняў, вялося ўмацаванне абароны, папаўненне боепрыпасамі. Лінія фронту складалася з дзвюх палос. Першую трымаў 89-ы стралковы корпус, 55-я і 23-я дывізіі. Другую паласу займаў 9-ы гвардзейскі стралковы корпус, 2-і кавалерыйскі корпус быў у рэзерве.

У другой палавіне сакавіка войскі 61-й арміі сіламі 55-й стралковай дывізіі вялі паспяховыя наступальныя баі па ачышчэнню ад ворага паўднёвага берага р. Прыпяць на ўчастку Багрымавічы — Убарцкая Рудня. Часці Чырвонай Арміі праводзілі перагрупіроўку, рыхтаваліся да наступлення. Лінія абароны заставалася амаль без змен у канцы сакавіка і ў красавіку.

У чэрвені 1944 г. у час падрыхтоўкі Беларускай наступальнай аперацыі ў састаў 1-га Беларускага фронту была ўключана 28-я армія, якая заняла лінію абароны на тэрыторыі Капаткевіцкага раёна. У задачу яе ўваходзіла не дапусціць прарыву пяхоты і танкаў ворага, а таксама перакрыць напрамкі на Колкі, Белы Бераг, Жукаўка, Першая Слабодка, Залессе.

Баявая дзейнасць працiўніка насіла характар абароны на шырокім фронце. На ўчастку Капаткевічы – Багрымавічы на заходнім беразе р. Пціч апорнымі пунктамі і вузламі супраціўлення ворага з'яўляліся Капаткевічы, Іванкавічы, Пціч, Багрымавічы. Пярэдні край меў тры лініі траншэй з добра арганізаванай сістэмай агню, з дротавымі агароджамі і міннымі палямі.

Войскі 55-й дывізіі, якой камандаваў палкоўнік М. А. Андрусенка, правялі перагрупіроўку сіл. Вялася сістэматычная разведка абароны ворага. Старшы сяржант Курдзюкоў з групай разведчыкаў неаднаразова пранікаў у тыл ворага ў раёне Багрымавіч і Конкавіч, знаходзіўся там па 3–4 сутак і прыносіў каштоўныя звесткі аб ворагу.

27 чэрвеня раніцай на камандны пункт 55-й дывізіі з'явіліся камандзір 89-га стралковага корпуса генерал-маёр Япоўскі, камандзір Дняпроўскай ваеннай флатыліі капітан першага рангу Грыгор'еў і камандзір 2-й брыгады рачных катэраў капітан другога рангу Міцін. Камандзіру 55-й дывізіі была пастаўлена задача ва ўзаемадзеянні з 2-й брыгадай рачных катэраў наступаць у паўночна-заходнім напрамку і фарсіраваць р. Прыпяць. Бліжэйшая задача – авалодаць апорным пунктам немцаў у г. Петрыкаў. Гатоўнасць да пачатку аперацыі – 6.00 28 чэрвеня. Сігнал «Дуб» на наступленне быў дадзены ў 17.00.

Пасля атрымання сігналу на наступленне брапякатэры пад прыкрыццём агню дывізіённай артылерыі высадзілі на левы бераг Прыпяці групу разведчыкаў 107-га палка і атрад маракоў у складзе звыш 50 чалавек. Дэсантнікі ўклініліся ў абарону ворага, захапілі плацдарм і двух палонных, якія далі каштоўныя звесткі аб абароне праціўніка. Яны сказалі, што салдатам загадана абараняцца да апошняга...

Камандуючы 61-й арміяй паставіў задачу перад 55-й дывізіяй у раёне Скрыгалава, перад 23-й стралковай дывізіяй у раёне Турава пачаць наступленне ў напрамку Жыткавіч. З войскамі 61-й арміі дзейнічала 2-я брыгада караблёў Дняпроўскай ваеннай флатыліі пад камандаваннем капітана першага рангу В. Грыгор'ева. Аперацыю падтрымлівалі лётчыкі 16-й паветранай арміі генерал-лейтэнанта С. Рудэнкі. Прарыў абароны на Петрыкаўскім напрамку пачаўся 28 чэрвеня ў 17 гадзін 30 мінут ніжэй в. Конкавічы. Дэсант на левы бераг Прыпяці высадзілі маракі-дняпроўцы. Пры дапамозе катэраў флатыліі пад шалёным агнём ворага пачаў фарсіраваць Прыпяць першы батальён 107-га палка пад камандаваннем капітана В. Турчанінава. На левы бераг Прыпяці на катэрах быў перапраўлены 111-й



Камень у Дарашэвіцкім парку, устаноўлены ў 1947 г. у гонар вызвалення раёна

полк, які заняў плацдарм у раёне вв. Конкавічы і Навасёлкі. Конкавічы былі вызвалены апоўдні 29 чэрвеня. Паспяховае наступленне стралковых палкоў і маракоў Дняпроўскай флатыліі прымусіла ворага пакінуць ст. Пціч.

У гэтых баях нязгаснай славай пакрыў сябе малодшы лейтэнант М. П. Чалы. Ён камандаваў галаўным атрадам флатыліі, удзельнічаў каля Петрыкава ў чатырох дэсантных аперацыях. Дэсантнікі пераадолелі дротавыя ўмацаванні і мінныя поле, выявілі размяшчэнне варожых пазіцый, авалодалі вузлом абароны праціўніка ў в. Конкавічы, садзейнічаючы паспяховаму наступленню падраздзяленняў Чырвонай Арміі на Петрыкаў. М. П. Чалы загінуў 1 ліпеня ў баі каля в. Дарашэвічы.

Караблі флатыліі пачалі пераправуляць на захоплены плацдарм 1-ы батальён 107-га палка пад камандаваннем капітана Турчанінава. Воіны імкліва наступалі ў напрамку Конкавіч па цяжкапраходнай балоцістай мясцовасці. Іншыя падраздзяленні 107-га палка знішчылі прадмосны плацдарм праціўніка каля Шастовіч і Вялаўска і прыступілі да фарсіравання Прыпяці на поўдзень ад Навасёлак. У гэтым крывапралітным баі асабліва вызначыліся воіны 2-га батальёна пад камандаваннем капітана Нізаўца. Падраздзяленні 111-га і 228-га палкоў пераадолелі ўмацаванні ворага на правым беразе Прыпяці на поўдні ад Петрыкава і пад покрывам ночы пачалі фарсіраваць раку. Войскі атрымалі загад раніцай 28 чэрвеня авалодаць г. Петрыкаў.

Пры праследаванні ворага ў блінданжы каля в. Гараваха былі знойдзены дакументы камандзіра пункта 102-й нямецкай пяхотнай дывізіі і схема абароны ворага. Гэта значна аблегчыла задачу наступаючых войск. На ўчастку фронту па ўсходнім беразе р. Пціч на тэрыторыі Капаткевіцкага раёна ад в. Дземенка да вусця ракі часці войск вялі разведку, рыхтавалі пераправу праз раку.

У выніку паспяховых наступальных дзеянняў 55-й стралковай дывізіі і часцей 28-й арміі ў напрамку Слуцк — Баранавічы вораг, каб не трапіць у акружэнне, вымушаны быў паспешна адысці, пакінуўшы ўмацаваны рубеж абароны па заходнім беразе р. Пціч. Баі ішлі надзвычай цяжкія і крывапралітныя, у балоцістай, цяжкапраходнай мясцовасці. Ворагі абараняліся з упартасцю асуджаных. Задача па авалоданні Петрыкавам была выканана толькі 30 чэрвеня. У 23.30 у горад увайшлі часці Чырвонай Арміі.

2 ліпеня войскі 55-й Мазырскай стралковай дывізіі з баямі падышлі да в. Брынёў. Вораг аказаў моцнае супраціўленне. З п. Капцэвічы немцы кідалі аўтаматчыкаў пры падтрымцы танкаў і самаходных гармат, спрабуючы абысці 107-ы полк. У гэтых баях зноў вызначыўся першы батальён пад камандаваннем капітана Турчанінава. Амаль акружаны, ён знішчыў да роты аўтаматчыкаў, самаходную гармату, танк, некалькі павозак ворага. Правы фланг дывізіі быў узмоцнены асобным знішчальна-супрацьтанкавым дывізіёнам і групай разведчыкаў з разведроты дывізіі пад камандаваннем капітана Зіміна, які быў цяжка паранены. У 5 гадз. 3 ліпеня часці дывізіі авалодалі Брынёвам.

Загадам камандзіра дывізіі камандзір асобнай зенітнай роты старшы лейтэнант Барысаў быў прызначаны камендантам г. Петрыкаў. У яго задачу ўваходзіла арганізацыя абароны горада, прыкрыццё дзеянняў дывізіі з тылу, падтрымка парадку ў горадзе, арганізацыя мірнага жыцця насельніцтва.

Войскі 55-й Мазырскай стралковай дывізіі працягвалі наступленне і вызваленне раёна ад акупантаў. Бліжэйшай баявой задачай было авалоданне сіламі 107-га палка чыгуначнай станцыяй Старушкі. 111-ы полк праследаваў праціўніка ў напрамку Гараваха — паўночная ўскраіна Брынёва. 228-ы полк знаходзіўся ў рэзерве. 2-я брыгада рачных катэраў з вучэбнай ротай і ад-

дзяленнем сапёраў пад камандай капітана Андрэева атрымала загад дэсантнымі дзеяннямі авалодаць в. Дарашэвічы і прыкрываць дывізію злева. Задача была паспяхова выканана, у выніку ўвесь раён ачышчаны ад ворага. Шлях ляжаў далей, на захад, дзе з вялікім нецярпеннем чакалі збаўлення змучаныя гадамі няволі савецкія людзі.

А. В. Бічан

ИЗ ПРИКАЗА КОМАНДИРУ 415-й СТРЕЛКОВОЙ ДИВИЗИИ

Противник из района Калинковичи — Мозырь отходит в западном и северо-западном направлении... К исходу 15.1.44 переправиться через р. Припять на участке устье р. Птичь — м. Скрыгалов и головными частями овладеть м. Птичь, Конковичи. 55-я стрелковая дивизия преследует отходящего противника вдоль железной дороги Калинковичи — ст. Птичь.

Боевое распоряжение командиру 2-го гвардейского кавалерийского корпуса.

2-му гвардейскому кавалерийскому корпусу продолжать наступление. Задача — к утру 15.1.44 г. овладеть населенными пунктами Капуры, Млынок, Беседки и, удерживая район, не допустить отход противника с востока на м. Птичь. В дальнейшем наступать в направлении на Конаткевичи, Лучицы.

БОЕВОЕ ДОНЕСЕНИЕ О ПОЛОЖЕНИИ ЧАСТЕЙ 61-й АРМИИ

16.1.44 к 20.00 части занимают следующий рубеж: 2-й гвардейский кавалерийский корпус вел упорный бой за овладение деревнями Беседки, Багримовичи. Встретив организованное огневое сопротивление противника, успеха не имел. 17-я гвардейская кавалерийская дивизия — Беседки, отм. 1208, юго-восточная окр. Багримовичи.

Несмотря на первые неудачи, войска согласно приказу командования должны очистить от противника бассейны рек Тремля и Птичь.

18 и 19 января войска армии вели наступательные бои, встретив сильное огневое сопротивление и контратаки противника, успеха в продвижении не имели.

Белов

ИЗ ОТЧЕТА О БОЕВЫХ ДЕЙСТВИЯХ 61-й АРМИИ

Войска правого фланга и центра армии продолжали преследование противника и продвинулись вперед от 4 до 9 км, овладели населенными пунктами Теребов, Городище, Хусное, Капуры, Беседки. На участке Городище — Багримовичи вышли на восточный берег р. Птичь.

9-й гвардейский стрелковый корпус к 11.00 очистил от противника Теребов и к исходу дня продвинулся до 6 км.

89-й корпус, преследуя отходящего противника, продвинулся вперед до 9 км и вышел на восточный берег р. Птичь.

15-я дивизия занимает рубеж Городище — Хусное. 356-я стрелковая дивизия — восточный берег р. Птичь на участке Хусное — хутор Горки.

415-я дивизия в результате ночного боя овладела населенными пунктами Капуры, Беседки и к исходу дня вышла на восточный берег р. Птичь. Один полк форсировал р. Птичь и ведет бой на восточной окраине д. Багримовичи.

30 января 89-й корпус к 23.00 под сильным огнем противника начал форсирование р. Птичь.

81-я дивизия переправила на западный берег реки стрелковый полк в районе отм. 119,9 800 м северо-западнее Городища (остальные части продолжают форсирование реки).

15-я дивизия форсировала к 19.00 р. Птичь юго-западнее Городища. Ведет бой за расширение плацдарма.

356-я дивизия к 17.00 форсировала р. Птичь на участке Хусное — хутор Горка и ведет бой за расширение плацдарма на западном берегу реки.

415-я дивизия с утра перешла в наступление с задачей: блокируя Багримовичи с севера, совместно с частями 356-й дивизии выйти к южной окраине м. Птичь и овладеть последним. Встретив сильное огневое сопротивление противника, успеха не имела. Ведет бой на прежнем рубеже.

17-я гвардейская кавалерийская дивизия вышла к южному берегу р. Припять в 3 км севернее Скрыгалова.

Главные силы армии вышли к р. Птичь.

ИТОГИ БОЕВОЙ ДЕЯТЕЛЬНОСТИ ПАРТИЗАН ПЕРЕД ФРОНТОМ 61-й АРМИИ ЗА ЯНВАРЬ 1944 г.

...Партизанам в январе 1944 г. пришлось вести бой с противником по р. Птичь, где противник решил занять оборону и вытеснить партизан:

а) с 5.1.44 г. противник ввел свои гарнизоны в ряд деревень партизанской зоны северо-западнее Копаткевич;

б) в ночь на 8.1.44 г. партизаны в составе двух бригад напали на немецкие гарнизоны в деревнях Кощевичи... Филиповичи, Новоселки, выбили их, уничтожив при этом более 140 солдат и 9 офицеров противника;

в) 8.1.44 г. противник силой до батальона повел наступление из д. Михедовичи на д. Бобрик, занятую партизанами. Отряды бригады Скалобана вели бой в течение 5 ч 30 мин. Противник поджег деревню и с потерями отошел;

г) 18.1.44 г. противник, стремясь занять западный берег р. Птичь севернее д. Кощевичи, овладел д. Кашевичи, Н. Головчицы;

д) 21.1.44 г. после продолжительного боя немцы заняли Проходы, Ст. Головчицы, Белый Переезд, Лучицы.

ИЗ ЖУРНАЛА БОЕВЫХ ДЕЙСТВИЙ 61-й АРМИИ ЗА МАРТ 1944 г.

13 марта войска 55-й дивизии преследовали отходящего противника, усиленно минировавшего пути отхода на участке Балажевичи — Сколодин, заняли 15 населенных пунктов и продвинулись вглубь от 2 до 6 км.

55-я дивизия к 20.00 вышла на рубеж:

107-й стрелковый полк — западнее Балажевич на опушке леса, восточнее Шестович;

111-й стрелковый полк: Шестовичи, восточный берег озера Глиницкое, Глиница;

228-й стрелковый полк: Глиница, хутор Сколодинская Гряда, Убортская Рудня...

14 марта. Противник на участке Балажевичи — Петриков продолжал отход в северном и северо-западном направлении, прикрываясь огнем орудий и минируя пути отхода... 107-й стрелковый полк вышел на рубеж отм. 115,9 (западнее Балажевич);

111-й стрелковый полк — Шестовичи, Велавск;

228-й стрелковый полк — отм. 120,8 (3 км юго-западнее Велавска).

Дивизия ведет усиленную разведку в направлении Снядина.

23-я дивизия, обороняя прежний рубеж, ведет разведку в направлении д. Мордвин. Весь район населенного пункта минирован...

15 марта. Противник на участке Балажевичи — Петриков отвел основные силы на северный берег р. Припять. Продолжают оказывать сопротивление мелкие группы автоматчиков северо-восточнее Мойсеевич.

Части дивизии вели разведку и бой с противником. Встретив сплошные минные поля, лесные завалы, части продвинулись вперед и заняли х. Черноцкие, д. Мойсеевичи и вышли на рубеж:

107-й стрелковый полк — отм. 115,9 (западнее д. Балажевичи) — ур. Замостовье;

117-й стрелковый полк — 700 м севернее д. Шестовичи, х. Черноцкие...

16 марта. ...Частью сил 55-я и 23-я стрелковые дивизии перешли в наступление в направлениях дд. Снядин, Белин... Разведгруппы 55-й стрелковой дивизии полностью очистили от противника южный берег р. Припять на участке Балажевичи — Петриков.

356-я дивизия обороняет прежний рубеж, ведет разведку в направлении м. Птичь.

55-я дивизия силами 107-го и 111-го стрелковых полков обороняет прежний рубеж;

228-й стрелковый полк двумя стрелковыми и минометной ротой, переправившимися через р. Уборть, занял хх. Мордвин, Набедра, Долгие, ведет разведку в направлении Белина, Снядина.

20 марта. На петриковском направлении к исходу 20.03.44 г. противник удерживает рубеж: Колки, Броды, Копаткевичи, Птичь, Багримовичи, северный берег р. Припять до Петрикова...

1 апреля. Противник обороняется против правого крыла армии на рубеже: Михайловская, Колки, Копаткевичи, Млынок, Птичь, Багримовичи, Конковичи, Белановичи, Петриков, Голубица, Дорошевичи, Лясковичи...

В апреле армия наступательных действий не вела. С 15 апреля директивой Ставки войскам фронта было приказано перейти к обороне. Войска проводили частичную перегруппировку сил в целях перехода к жесткой и прочной обороне на широком фронте, продолжали укреплять прежний рубеж, вели разведку и перестрелку с противником, очищали от снега дороги, так как были снежные заносы. Непосредственная боевая деятельность войск ограничивалась отражением попыток противника к ведению разведки наших боевых порядков и ведением активной разведки противника...

...В апреле в состав 61-й армии прибыла бригада Днепровской военной флотилии под командованием капитана 1-го ранга Григорьева.

В мае войска армии продолжали оборонять прежние рубежи, производили оборонительные работы по усовершенствованию занимаемых позиций, вели перестрелку с противником. Противник вел редкий артиллерийско-минометный огонь из районов Багримовичи, Петриков...

ЗАДАЧА 55-й СТРЕЛКОВОЙ ДИВИЗИИ НА НАСТУПЛЕНИЕ И ОСВОБОЖДЕНИЕ г. ПЕТРИКОВ

...Наступать в западном направлении, боевой порядок дивизии — три полка в линии, главный удар — левым флангом двумя полками в направлении г. Петриков. Правым флангом наступать во взаимодействии со 2-й бригадой речных катеров вдоль левого берега р. Припять, дав возможность подхода кораблям бригады к району г. Петриков для совместного действия с частями дивизии. Готовность к наступлению 6.00 28 июня, начало боевых действий по сигналу «Дуб»...

107-й стрелковый полк во взаимодействии со 2-й бригадой речных катеров... форсировать р. Припять и овладеть д. Конковичи, в дальнейшем наступать вдоль левого берега Припяти и обеспечить подход бронекатеров бригады к г. Петриков, для чего на бронекатерах высадить десант силой до батальона на левый берег Припяти северо-восточнее д. Скрыгалов, остальными силами полка уничтожить плацдарм противника севернее Веланска и далее форсировать Припять южнее Новоселок. Особое внимание уделить своему правому флангу.

111-му стрелковому полку форсировать Припять южнее д. Белка, наступать в направлении на восточную окраину д. Белка и во взаимодействии с 228-м стрелковым полком овладеть г. Петриков обходом его с севера, в дальнейшем наступать вдоль шоссе на Гороваху...

228-му стрелковому полку форсировать р. Припять в районе отм. 121,1, наступать на западную окраину г. Петриков с задачей во взаимодействии со 111-м стрелковым полком овладеть городом, обойдя с запада.

Командиру 2-й бригады речных катеров взаимодействовать с 107-м стрелковым полком, обеспечить высадку десанта силой до батальона на левый берег Припяти в районе северо-восточнее Скрыгалова и при поддержке артиллерийского огня бригады и катеров очистить левый берег реки от противника, подойти к г. Петриков и во взаимодействии со 111-м и 228-м полками овладеть городом; обеспечить переправу на левый берег р. Припять в районе южнее Новоселок артиллерии, штаба дивизии, обозов...

111-й и 228-й стрелковые полки, форсировав реку, оказались в болотистой местности, ввиду сильного огня противника продвигаться дальше не могли и в течение 29 июня и с утра 30 июня овладеть городом не могли...

Ввиду успешного продвижения 107-го полка часть артиллерии и штаб дивизии на плавсредствах бригады речных катеров в районе Новоселок были переправлены на левый берег реки. КП дивизии в 11.00 30 июня был развернут в Новоселках.

В 13.00 командир дивизии отдал приказ:

а) 107-му полку прикрывать действия частей дивизии справа;

б) 111-му полку на бронекатерах и плавсредствах бригады достичь д. Новоселки, высадиться на левый берег реки и наступать на Петриков обходом города с севера;

в) 228-му полку сковать противника в районе Петрикова и совместно со 111-м полком ворваться в город...

КРАТКАЯ СПРАВКА О БОЕВОЙ ДЕЯТЕЛЬНОСТИ 161-го УКРЕПРАЙОНА

В 3.00 ч 3 июля 44 г. форсирована р. Птичь в районе д. Хвойня. Противник преследовался в направлении Капсевичи, Новые Головчицы, Комаровичи... За 4 дня боевых действий части укрепрайона, ведя наступательные действия по преследованию противника в направлении дд. Хвойня, Капевичи, Новые Головчицы, заняли 310 населенных пунктов, среди которых: Поречье, Капевичи, Германова Слобода, Головчицы, Комаровичи... Построено мостов длиной от 4 до 10 м — 25, отремонтировано дорог — 29 км, построено объездных дорог — 110 км, снято противотанковых мин — 1025, противопехотных мин — 795, построено паромных переправ через р. Птичь — 3, мостов через Птичь длиной 70 м — 1.

БОЕВОЕ ДОНЕСЕНИЕ 1 июля 1944 г.

Перед фронтом обороны противника нет. Подразделения батальона вели наблюдение и службу по охране рубежа на переднем участке обороны. Производилось огораживание минных полей. В 15.00 возвратилась часть разведгруппы, которая прошла по маршруту Рог — Акрыёны — ст. Коржевка — Млынок — Хусное. Противника не обнаружено. Между дд. Рог и Акрыёны взорваны все мосты (13 шт.).

Части 119-го УР, не встретив противника, 4 июля 1944 г. прошли населенные пункты Птичь, Койковичи, Мицуры, Слинки, Коржевка, Сметаничи. 5 июля 44 г. 415-й ОПАБ головной колонной прошел к 12.00 Оголичскую Рудню и к вечеру достиг выс. 134,2. 370-й ОПАБ, достигнув рубежа Жердь, преследовал противника по направлению Рябка — Б. Селютичи. 6.07.44 г. части 119-го УР прошли Концевичи и продолжали движение по маршруту в направлении Бринёва.

ЦАМО РФ, ф. 55-й СД, оп. 1, д. 22; ф. 119, оп. 1, д. 1; ф. 418, оп. 106, д. 373; ф. 1077, оп. 2, д. 49.

ИЗ СООБЩЕНИЙ СОВЕТСКОГО ИНФОРМБЮРО

30 июня 1944 г.

В районе среднего течения реки Припять наши войска вели наступательные бои, в ходе которых овладели районными центрами Полесской области городом Петриков, городом Копаткевичи, а также заняли более 20 других населенных пунктов, в том числе Кошевичи, Челюшевичи, Ивашковичи, Конковичи, Белановичи и железнодорожные станции Секеричи, Птичь...

5 июля 1944 г.

...К западу от города Мозырь наши войска заняли более 30 населенных пунктов, среди которых крупные населенные пункты Германова Слобода, Новоселки, Бобрик, Михедовичи, Концевичи, Бринев, Дорошевичи, Лясковичи..., а также железнодорожные станции Муляровка, Концевичи.

Чырвоны сцяг над Петрыкавам

З успамінаў былога начальніка палітаддзела 55-й Мазырскай стралковай дывізіі палкоўніка М. Б. Івушкіна

У кнізе «Гісторыя другой сусветнай вайны» генерал Курт Ціпельскірх пісаў: «За кошт значнага агалення раней займаемых пазіцый, а таксама з дапамогай дзвюх дывізій, знятых з іншых участкаў фронту, 2-я армія стварыла абарону на шырокім фронце ад Петрыкава да шашы Брэст — Ковель уключна»... Наступаючыя часці Чырвонай Арміі не змаглі з ходу прарваць абарону ворага.

15 лютага камандзір 55-й дывізіі палкоўнік Андрусенка і я накіраваліся ў 2-і кавалерыйскі корпус. Дывізія атрымала загад прыняць паласу абароны, якую да гэтага займаў корпус у раёне Скрыгалаў — Убарцкая Рудня. Абарона праціўніка перад фронтам дывізіі праходзіла па паўночным беразе р. Прыпяць і яе прытоку Убарці. На правым беразе Прыпяці, на паўднёвы захад ад Конкавіч, каля Навасёлак і Петрыкава гітлераўцы трымалі перадмоставыя ўмацаванні. Частка мясцовасці ў паласе абароны праціўніка была забалочана, пакрыта чаротам і хмызняком. Па берагах фашысты выкапалі тры лініі траншэй поўнага профілю, на подступах да іх устанавілі дротавыя перашкоды і мінныя палі.

Член Ваеннага савета арміі генерал-маёр Дуброўскі рэзка крытыкаваў камандзіра дывізіі за дрэнную арганізацыю разведкі. Гэтая задача была даручана начальніку штаба палкоўніку Шмыглёву і мне. Пачалі рыхтаваць групу пошуку. Яе ўзначаліў капітан Зімін. У групу ўвайшлі лепшыя разведчыкі — сяржанты Патрыкееў, Перацягін, Скуратаў і іншыя. 21 мая ўдалося захапіць унтэр-афіцэра, казначэя аднаго з батальёнаў 102-й пяхотнай дывізіі, які даў каштоўныя паказанні.

У красавіку па Прыпяці падышлі

караблі Дняпроўскай ваеннай флатыліі з задачай прыкрыцця стыку нашай дывізіі і 119-га ўкрэпраёна. Першыя сумесныя баявыя дзеянні былі праведзены ў ноч на 23 красавіка. З мэтай разведкі абароны праціўніка на паўночным беразе Прыпяці ў раёне в. Багрымавічы на чатырох катэрах і трох паўглісерах, якімі камандаваў капітан трэцяга рангу Пяскоў, высаджаны дэсант у складзе 56 чалавек. Дэсантнікі, падтрымліваемыя агнём катэраў, правялі разведку боем, выявілі абарону праціўніка. Нам стала вядома аб перагрупоўцы часцей ворага, удакладнена схема размяшчэння агнявых сродкаў. Перад фронтам дывізіі стаялі злучэнні і часці 2-й нямецкай арміі — 102-я пяхотная дывізія, 11-я дывізійная група «Кпот», 114-ы сапёрна-будаўнічы батальён і пяць дывізіёнаў артылерыі.

25 чэрвеня наша дывізія атрымала баявы загад: на ўзаемадзеянні з 2-й брыгадай рачных караблёў флатыліі прарваць абарону на левым беразе Прыпяці, авалодаць населенымі пунктамі Конкавічы, Аціркі, Навасёлкі і горадам Петрыкаў. На падрыхтоўку да наступлення адводзілася тры дні. Першым павінен быў фарсіраваць Прыпяць 107-ы полк. Камандзір палка падпалкоўнік Смякалін рашыў нанесці галоўны удар сіламі 1-га і 2-га батальёнаў. Энергічны і ініцыятыўны камандзір 1-га батальёна старшы лейтэнант Турчанінаў пачаў дзейна рыхтавацца да наступлення. Вось як былі апісаны дзеянні турчанінаўскага батальёна ў адным з газетных артыкулаў у 1944 г.

...«Гарачае сонца, цішыня на фронце. Спакойна цякуць няхуткія воды Прыпяці. Паўднёвы бераг — наш, паўночны — у руках немцаў. Відны пустыя вуліцы сяленняў на занятым ворагам беразе. Плёскае рыба ў рацэ...

Пяць-шэсць мін, дзве-тры чаргі з кулямёта за дзень, панылы гук усім надакучыўшай «рамы» — вось і ўсё, што нагадвае аб вайне. У салдат ёсць час, каб напісаць пісьмо, пачытаць газету, нават паглядзець кінафільм у старым хляве ў паўкіламетры ад нямецкай пазіцыі.

І ўсё-такі ўсім надакучыла цішыня. Хочацца хутчэй у бой, у наступленне, бо ўсе ведаюць, што там, за ракой, фашысты робяць злачынствы, штодзённа гінуць савецкія людзі...»

180 метраў воднай прасторы, якія трэба было пераадолець, маглі ператварыцца ў зону смерці. Доўгія месяцы абароны немцы выкарыстлі не дарма, пасялі як след умацавацца... Ноччу на лодцы адпылі разведчыкі малодшага лейтэнанта Сабліна, з імі чацвёра сапёраў. Яны вярнуліся раніцай, мокрыя і стомленыя, расказалі аб размяшчэнні нямецкіх батарэй, дзотаў, траншэй і, галоўнае, аб тым, што ім удалося перабрацца праз непраходнае, як думалі ўсе, і таму неабараняемае балота на правым флангу немцаў.

Наступнай ноччу да берага падышлі чатыры бранякатэры. На першы з іх узышлі разведчыкі і стралкі малодшага лейтэнанта Карабіцына.

І вось першы катэр аддаў швартовы. Ён не мог прыстаць да супрацьлеглага берага, нельга было дапусціць, каб яго заўважылі немцы... Прыпяць у гэтых месцах глыбокая, але матросы ведалі водмель, па якой можна было дайсці ўброд да берага. Яна пачыналася амаль з сярэдзіны ракі. Да яе падышоў катэр. Трымаючы зброю над галавой, людзі ішлі па пояс і па грудзі ў вадзе. Дваццаць чалавек высадзіліся на чале з малодшым лейтэнантам Саблiным. Ад дзеянняў гэтай невялічкай групы залежаў поспех бою. Стаяла задача: выйсці праз балота ў тыл і нечакана ўдарыць, пасеяць паніку ў стане ворага.

І вось цішыня раскалолася, у перадсвітальнае неба ўзвіліся дзесяткі ракет. Загрукатала нямецкая артылерыя, ёй пачала адказваць наша.

Катэры з дэсантам немцы заўважылі на сярэдзіне ракі. На іх абрушыўся шквал агню. У адказ катэры ўдарылі з гармат, адкрылі агонь артылерысты з нашага берага. Два другія катэры кінуліся на выручку, падышлі амаль ушчыльную да нямецкага берага і пачалі біць прамой наводкай. Пад прыкрыццём іх агню частка дэсанта паспела высадзіцца, але замацавацца было вельмі цяжка.

Саблін з дзесяткам байцоў атакаваў нямецкі дзот, Курдзюкоў кінуў у дзверы дзве гранаты. Некалькі чырвонаармейцаў пад камандаваннем Карабіцына ўварваліся ў траншэю і ачысцілі ад ворагаў яе значную частку. Аднак немцы хутка апамяталіся і атакавалі дэсантнікаў. Бой быў няроўным, вораг насядаў. Здавалася, выхаду няма. Ма-

ракі пайшлі ў контратаку ў бесказырках, у паласатых цяльняшках, прама пад шквальны агонь ворага... Адчайны штурм варожых умацаванняў маракамі акрыліў пехацінцаў, яны ўзмацнілі націск, фашысты пабеглі... У іх адчувалася разгубленасць і паніка, агонь гармат слабеў. З берага данеслася «ўра». Хутка першая траншэя нямецкай абароны была ў нашых руках. Пасля бою капітан Турчанінаў аб'явіў падзяку за мужнасць малодшым лейтэнантам Сабліну і Карабіцыну, а яны дзякавалі маракам. Іх было пятнаццаць, але сваім націскам яны замянілі добрую роту...

Хутка батальён пераправіўся на катэрах на другі бераг Прыпяці. Рухаліся з баямі па балоцістай мясцовасці. Пасля цяжкага бою чырвонаармейцы занялі важны апорны пункт ворага — в. Конкавічы. Астатнімі сіламі 107-ы полк ліквідаваў перадмостны плацдарм ворага на поўначы ад Шастовіч і Вялаўска.

Паспяхова дзейнічаў над камандаваннем старшага лейтэнанта Нізаўца 2-і батальён. Ён фарсіраваў раку ў раёне в. Навасёлкі і таксама захапіў плацдарм. Сюды адразу была перакінута на катэрах артылерыя дывізіі, сапёрны батальён пачаў наводзіць пераправу праз Прыпяць. 111-ы і 228-ы палкі вялі баі ў перадмостных умацаваннях ворага на правым беразе ракі, на поўдзень і паўднёвы ўсход ад Петрыкава.

Раніца. Насцярожаная цішыня. Прыглушаныя каманды. Узвод малодшага лейтэнанта Бектыбаева скацэнтраваўся на зыходнай пазіцыі. Паўзком прабіраючыся па адкрытых месцах, па купінах балота, байцы набліжаліся да вышыні. Немцы заўважылі іх і адкрылі агонь. Паветра напоўнілася выццём мін, грукатам снарадаў, троскам кулямётаў.

Наперадзе цягнулі кулямёт азербайджанец Азіз Аліеў і яго таварышы. Яны прыкрывалі ўзвод агнём. Вакол рваліся міны і снарады. Байцы ўпарта ішлі наперад. Калі да вышыні заставалася каля 400 метраў, агонь прыціснуў іх да зямлі. Здавалася, атака захлынулася.

У гэты крытычны момант сяржант Аліеў загадаў радавым Махамбетаву і Глушэнку разабраць кулямёт, размеркаваў часткі паміж байцамі і ўзяў напрамак у бок фронту. Шлях перагарадзіла балота. Сяржант Аліеў першым уступіў у багну. Па трудзі ў гнілой вадзе, трымаючы над галовамі часткі кулямёта і каробкі з лентамі, байцы фарсіравалі балота. Ім удалося непрыкметна пранікнуць у фланг праціўніка. Выбралі пазіцыю, замаскіраваліся і, сабраўшы кулямёт, адкрылі агонь па ворагу. Вышыня была ўзята.

Артылерысты 4-й батарэі, фарсіраваўшы Прыпяць, устанавілі гарматы каля берага. Неабходна было наладзіць сувязь са стралковым падраздзяленнем. Але бераг ракі густа замініраваны, чакаць сапёраў няма калі. Заставаўся адзін выхад — цягнуць сувязь праз балота, якое не замініравана. За ім шільна назіралі нямецкія снайперы. Як быць? Радавы Клесуноў умацаваў катушку з тэлефонным дротам на камянях, каб яна магла свабодна круціцца. Затым прывязаў да нагі канец дрота і, прыціскаючыся да зямлі, папоўз... Сувязь са стралковым падраздзяленнем была ўстаноўлена.

На другі дзень наступлення камандны пункт перамясціўся на левы бераг Прыпяці. Палкоўнік Шмыглёў рашыў перакінуць 111-ы полк пры дапамозе брыгады рачных катэраў на плацдарм, захоплены 107-м палком над Навасёлкамі, і развіваць наступленне. У 228-ы полк ён накіраваў свайго намесніка палкоўніка Паляткова.

...Стаяла глыбокая ноч. Бой нарастаў, ён ішоў ужо на подступах да горада. Размешчаны на высокім беразе ракі, Петрыкаў быў выгадным апорным пунктам для ворага. Ад русла Прыпяці да ўскраіны цягнулася балота, якое знаходзілася пад агнём праціўніка. Наступаць было вельмі цяжка.

Клесуноў з рацыяй за плячыма амаль ушчыльную прабраўся да варожай траншэі. Трапным стрэлам знішчыў фашыста. Выглядзеў участак, дзе не было агнявых кропак, папоўз наперад і хутка аказаўся ў ходзе злучэння, устанавіў рацыю і пачаў карэктаваць агонь сваёй артылерыі з варожай траншэі.

Браты Міхаіл і Сяргей Помазы ішлі ў атаку побач. У ліку першых яны фарсіравалі Прыпяць, разам уварваліся ў варожую траншэю. У жорсткай схватцы быў забіты Сяргей... Упарты

бой у траншэі працягваўся. Нянавісць і гора быццам удзесяцярылі сілы Міхаіла. Ён дагнаў групу фашыстаў, адкрыў агонь з аўтамата. Восем гітлераўцаў адказалі жыццём за смерць Сяргея.

Рашучыя дзеянні 107-га палка, які захапіў плацдарм на левым беразе ракі, дазволілі іншым часцям дывізіі развіць поспех. 111-ы полк пад камандаваннем падпалкоўніка Чарнавусенкі абышоў Петрыкаў з поўначы, перарэзаў шасэйную дарогу, а таксама дарогу Капцэвічы — Петрыкаў і, стварыўшы пагрозу акружэння гарнізона праціўніка, адцягнуў на сябе яго галоўныя сілы, 228-ы полк пад камандаваннем падпалкоўніка Каламацкага, пераадолеўшы багну з паўднёва-ўсходняга боку, у канцы дня 30 чэрвеня ўварваўся ў горад. Петрыкаў быў вызвалены.

Узорнымі і бездакорнымі былі дзеянні брыгады рачных караблёў пры вызваленні Петрыкава. У пісьме, накіраваным камандаваннем дывізіі камандзіру 2-й брыгады капітану другога рангу Міціну і начальніку палітаддзела Маціеўскаму, гаварылася: «Камандаванне і палітаддзел 55-й дывізіі выносяць удзячнасць асабіста вам, чырванафлоцкаму і афіцэрскаму саставу 2-й брыгады рачных караблёў Дняпроўскай рачной флатыліі за паспяховыя сумесныя дзеянні ў раёне Скрыгалава — Петрыкава і жадае вам далейшых поспехаў у разгроме нямецка-фашысцкіх захопнікаў...»

НЕЗЛЫЎНАЕ

...Нашы войскі каля Петрыкава. Ідуць зацяжныя баі. Перастрэлка. Выязныя разведчыкаў. Байцам бачны разбураныя дамы горада, спустошаныя вёскі... Ноччу кулямётны разлік сяржанта Машкоўскага ўмацоўваў свой рубеж. І раптам сігнал: «Трывога!» Фашысты адкрылі моцны агонь на суседнім участку. Байцы схапілі зброю. Недзе ў цемры пад ботамі зачаўкала тканъ на балоце, пачулася чужая мова...

— Агонь! — скамандаваў камандзір разліку Машкоўскі. Струмень кулямётнай чаргі секануў па ворагу. Некалькі цёмных постацей упала, вораг адступіў.

Цяжкі бой з групай фашыстаў вытрымаў яфрэйтар Пестаў. Яго акружылі немцы, воін некалькі разоў быў паранены. І тады ён па тэлефоне выклікаў агонь артылерыі «на сябе». Гэта вельмі цяжка — весці агонь па таварышу. Пестаў быў яшчэ раз паранены асколкам, але застаўся жывым...

У канцы чэрвеня сяржанта Падкоўкіна выклікалі ў штаб. Неўзабаве ён вярнуўся, паклікаў сяржанта Бераставога і радавога Мацюніна.

— Нам загадана даставіць «языка»... Праз дзесяць мінут выходзім.

Варожыя заставы прайшлі пасяхова. У лесе цішыня. Падкоўкін раптам спыніўся, загадаў таварышам схавацца. Побач чулася нямецкая гаворка. Паказалася група фашыстаў. Спыніліся, потым адзін пайшоў направа, астатнія зніклі ў лесе. Падкоўкін пячутнай хадой кінуўся на немца. Бераставы і Мацюнін — за ім.

— Хэндэ хох! — крыкнуў Падкоўкін. Немец выхапіў гранату і шпурнуў у бок разведчыкаў. На шчасце, яна разарвалася каля сасны і нікога не параніла. Бераставы, Падкоўкін і Мацюнін навалілі на немца, скруцілі...

Вызначыліся ў баях за Петрыкаў камандзіры дывізіёнаў Віталій Сарычаў, Пётр Кудзінаў, камандзір батарэі Фёдар Бурлак, Герой Савецкага Саюза Васіль Сяменчанка і многія іншыя байцы-артылерысты.

28 чэрвеня артылерыя адкрыла ўраганны агонь. Слупы агню і зямлі ўзняліся на варожых пазіцыях. Пайшла ў наступленне пяхота. Пераправа праз Прыпяць рыхтавалася даўно. Была сабрана вялікая колькасць лодак, плытоў, распрацаваны план фарсіравання ракі. Адным з першых да берага Прыпяці падышло аддзяленне сяржанта Макрова. Але ўсе лодкі аказаліся разбітымі мінамі ворага. На чым пераправіцца? Радавы Жулдыгін паплыў на той бок. Хутка ён пераправіў дзве лодкі. Пасяхова пераправіўся праз раку малодшы лейтэнант Карабіцын з узводам аўтаматчыкаў і заняў пазіцыю блізка да пазіцый непрыяцеля. Немцы адкрылі моцны агонь па пазіцыях Карабіцына, але байцы ўзвода, хоць іх было значна менш, перайшлі ў контрнаступленне, уварваліся ў траншэю ворага. Фашысты не вытрымалі штыкавога ўдару. Чырвонаармейцы захапілі двух палонных, тры кулямёты. Вораг апамяталіся, адкрылі агонь з усіх відаў зброі. Паранены кулямётчык сяржант Калеснікаў з апошніх сіл адбіваў атакі фашыстаў. Хутка падышла падмога.

Адна за другой знішчаліся агнявыя кропкі ворага. Фашысты імкнуліся зачапіцца за любы ўзгорак, але наступальны парыў нашых байцоў быў імклівы. Ні кулямётны, ні мінамётны агонь ворага не маглі спыніць іх. Умела дзейнічаў узвод малодшага лейтэнанта Гірыча. Адважна змагаліся радавыя Дзямідаў, Ушэшаў, Анішчанка і іншыя.

Батальён залёг пад агнём праціўніка. Асабліва небяспечным быў кулямёт у дзоце. Яго чэргі не давалі магчымасці паднять галаву. Снайпер Кірыл Шыдчанка ўзабраўся на дах пашкоджанай хаты. Ён бачыў праз амбразуры кулямётчыка, і націснуў курок. Кулямёт. сціх. Але забітага ворага замяніў другі. Не паспеў ён прыпасці да прыцэлу, як куля знайшла і яго.

Гераічна змагаліся ў баях за вызваленне Петрыкава воіны В. А. Сяменчанка, В. М. Сарычаў, М. А. Малафееў, І. В. Бражнік, Ф. С. Бурлак, Е. Л. Грыцук, Устраханаў з Дагестана, Д. Алекаў, Сямён Мазур, Л. Назараў з Мардовіі і многія іншыя. Вялікія страты панеслі наступаючыя войскі. Пахавалі мы Мікалая Хлябіна з пасёлка Бераснёўка Брагінскага раёна, Васіля Бунчука і іншых баявых сяброў.

А. В. Карамышаў, гвардыі капітан,
удзельнік баёў за вызваленне Петрыкаўскага раёна.

У баях за Петрыкаў

З успамінаў палкоўніка ў адстаўцы Ф. М. Яравога, былога начальніка штаба 111-га Луніцецкага Чырванасцяжнага палка 55-й Мазырскай стралковай дывізіі.

...У бінокль быў добра бачны Петрыкаў. Не дыміліся коміны над хатамі, не было відаць людзей. Ноччу ні аднаго агеньчыка. Горад быў ператвораны ў апорны пункт, падвалы і першыя паверхі цагляных будынкаў прыстасаваны для агнявых кропак.

Мы рыхтаваліся да наступлення. Палкавая разведка пад камандаваннем лейтэнанта Мікалая Караля на світанні 14 чэрвеня ўзяла ў палон нямецкага афіцэра. Ім аказаўся камандзір роты 102-й дывізіі гітлераўцаў, які даў каштоўныя звесткі аб абароне праціўніка.

З поўначы быў чутны няспынны далёкі гул. Нашы войскі вялі баі ў раёне Бабруйска. 25 чэрвеня атрымалі баявы загад і мы: на ўзаемадзеянні з Дняпроўскай флатыліяй фарсіраваць Прыпяць і авалодаць Петрыкавам. Паўднёвы бераг ракі, заняты нашымі войскамі яшчэ зімой, быў палогі, забалочаны, густа парослы хмызняком, а паўночны, на якім умацаваўся вораг, — высокі, круты, з яго добра праглядваліся нашы пазіцыі...

Першым фарсіраваў Прыпяць 1-ы батальён 107-га палка пад камандаваннем капітана Турчанінава. Нечаканай начной атакай чырвонаармейцы выбілі фашыстаў з в. Конкавічы і авалодалі ёю. Батальён капітана Мікалая Прохіна ліквідаваў умацаванні немцаў на паўднёвым беразе Прыпяці, у раёне дарогі Скрыгалаў — Петрыкаў, перапраўіўся на паўночны бераг ракі і заняў зыходнае становішча для штурму горада. Байцы батальёнаў, якімі камандавалі Аляксандр Дзюкаў і Ягор Арлоў, выкарыстаўшы плацдарм 107-га палка,



Могила неизвестного солдата у дороги Петриков — Копцевичи

у раёне Конкавіч і Навасёлак пад прыкрыццём дымавой заслоны на браня-катэрах пераправіліся праз раку і нанеслі ўдар, адцягваючы ўвагу асноўных сіл праціўніка.

Кароткую чэрвеньскую ноч мы выкарысталі для падрыхтоўкі да рашучага штурму. Не паспела патухнуць зорка на захадзе, як на ўсходзе з'явілася светла-блакітная стужка, якая нагадвала далёкі пажар. Стала віднець. Ракеты, што бесперапынна пускаў у начное неба вораг, станавіліся ледзь прыкметнымі. Раптам над нашымі галовамі з сухім шоргатам панесліся вогненныя снарады «кацюш». Над пазіцыямі гітлераўцаў узняліся клубы агню і дыму. Прагучала каманда: «Наперад, у атаку!» Пранеслася магутнае «ўра», полк пайшоў на штурм варожых умацаванняў. Магутнага парыву воінаў нельга было ўтрымаць, і хутка вораг пачаў адступаць. Дарога Курыцічы — Петрыкаў была перарэзана, першая задача выканана.

Праз некаторы час вораг контратакаваў пры падтрымцы танкаў з боку Смятаніч. Завязаўся жорсткі бой. 2-і батальён вымушаны быў пакінуць дарогу, заняць абарону абапал яе. Танкі прагрукаталі ў напрамку Петрыкава. Кулямётчыкі — сяржант Яўсей Шчука і радавы Міхаіл Хрэшкаў адсеклі пяхоту ад танкаў, частку знішчылі, уцалеўшыя ворагі павярнулі назад. Танкі без падтрымкі пяхоты сустрэлі агнём з супрацьтанкавых ружжаў воіны 3-га батальёна. Воіны аддзялення сяржанта Грышына пачалі закідваць іх гранатамі. Падбіты першы танк спыніўся, астатнія не адважваліся абыходзіць яго. Дарога была заклінена. Разгарэўся жорсткі паядынак танкаў з нашай пяхотай. Гэта было страшна... Чырвонаармейцы не спынялі стральбу з супрацьтанкавых ружжаў, кідалі гранаты пад гусеніцы браніраваных страшыдлаў. Андрэй Пархоменка і Фёдар Залатарэнка падпаўзлі да абочыны дарогі, выкарыстаўшы «мёртвую» прастору, і кінулі супрацьтанкавыя гранаты пад пярэдні танк. Асколкам Залатарэнка быў забіты, Пархоменка паранены ў плячо... Заціснутыя агнём 2-га і 3-га батальёнаў, на дарозе былі падбіты сем варожых танкаў.

1-ы батальён у гэты час пад моцным кулямётным і мінамётным агнём наступаў па амаль непраходнай мясцовасці ў напрамку паўднёвай ускраіны горада. Гэта быў пякельна цяжкі шлях. У поўны рост ісці нельга, нельга і паўзці па дрыгве. Страты былі надзвычай вялікімі. 2-і і 3-і батальёны, пераадольваючы ўпартае супраціўленне ворага, выйшлі на дарогу Канцэвічы — Петрыкаў, але з ходу авалодаць ёю не ўдалося. Прыйшлося зноў уступаць у жорсткі паядынак з фашысцкімі танкамі. Вялікую дапамогу пяхоце аказалі сапёры аддзялення сяржанта Андрэева, якія перанеслі некалькі супрацьтанкавых мін з міннага поля гітлераўцаў і паставілі іх на дарозе танкаў. Два з іх падарваліся, астатнія збочылі, потым павярнулі назад. Нямецкая пяхота, якая прывыкла хадзіць у атаку за танкамі, пазбавілася прыкрыцця, ворагі залеглі. Бой, не заціхаючы, ішоў да вечара.

Другая брыгада катэраў Дняпроўскай флатыліі высадзіла ў той дзень дэсант у в. Дарашэвічы. Была перарэзана дарога Петрыкаў — Жыткавічы і перакрыты шлях адступлення немцаў. Да зыходу 30 чэрвеня Петрыкаў быў акружаны. З наступленнем цемры пасля моцнай артылерыйскай падрыхтоўкі 1-ы батальён з поўдня, 228-ы стралковы полк з усходу і 2-і і 3-і батальёны 111-га палка з поўначы атакавалі гітлераўцаў. Праціўнік не вытрымаў напіску і, кідаючы тэхніку, пачаў адступаць у напрамку Жыткавіч.

...У той дзень асабліва ўрачыстай здавалася нам вячэрняя зорка. Сонца апусцілася за гарызонт. Петрыкаў быў наш... Нават у змроку было відаць, што горад ляжаў у руінах. Курыўся дым, там і сям дагаралі пажары. Воіны, якія яшчэ не ўздыхнулі з палёгкай пасля цяжкіх кровапралітных баёў, тушылі іх. Усюды былі бачны сляды нядаўняй бітвы, кінутая праціўнікам

падбітая і цэлая тэхніка. Людзей не відаць... Вельмі многа было міп, у наступныя дні аддзяленне сапёраў сяржанта Андрэева абясшкодзіла іх больш за чатырыста.

Мы не затрымаліся ў горадзе. Баявы шлях палка ляжаў далей на захад.

Дэсант з ракі Прыпяць

У канцы чэрвеня 1944 г. лінія абароны праціўніка праходзіла па правым беразе р. Пшч і па левым р. Прыпяць. На поўдні і паўднёвым усходзе в. Навасёлкі ён утрымліваў плацдарм на правым беразе Прыпяці. Тут была вялікая колькасць траншэй, бліндажоў, дотаў і дзотаў, падыходы да якіх прыкрыты некалькімі радамі калючага дроту і замініраваны. З боку ракі гітлераўцы прыкрываліся супрацьдэсантнымі перашкодамі і мінамётна-кулямётнымі кропкамі. Русла ракі перакрыта бона-фугаснымі перашкодамі.

На захад ад г. Мазыра дыслацыраваліся злучэнні 61-й і 65-й армій. На іх стыку знаходзілася 2-я брыгада рачных караблёў Дняпроўскай ваеннай флатыліі, якая ўдзельнічала ў агнявых налётах па скапленнях жывой сілы і тэхнікі праціўніка, у сумесных аперацыях з армейскімі часцямі па захопу палонных, ажыццяўляла супрацьмінную абарону.

28 чэрвеня камандзір брыгады капітан другога рангу Міцін атрымаў баявы загад — высадзіць дэсант 55-й дывізіі на левы бераг Прыпяці на поўдзень ад Скрыгалава. Для высадкі выдзяляўся таксама атрад маракоў флатыліі. Пасля артабстрэлу караблі брыгады высадзілі дэсант маракоў, які замацаваўся на беразе. Услед ішлі падраздзяленні 55-й дывізіі. Праціўнік імкнуўся перашкодзіць высадцы дэсанта, падцягваў рэзервы, аднак пад шчыльным агнём гэта зрабіць было немагчыма. Дэсантнікі расшырылі плацдарм і праследавалі праціўніка ў напрамку в. Навасёлкі. Выключную мужнасць і вытрымку паказвалі маракі-дэсантнікі.

Раніцай 29 чэрвеня караблі брыгады прыступілі да пераправы войск і баявой тэхнікі на левы бераг Прыпяці каля Навасёлак. Дэсант маракоў і ўзмоцненай роты армейскага падраздзялення з баямі ішоў на паўночны захад. Караблі, якія падтрымлівалі дэсантнікаў, натыкнуліся на бона-фугасныя перашкоды, якія трымаліся на стальных тросах. Падыходы да іх былі замініраваны. Пад шквальным агнём маракі прыступілі да пераадольвання гэтага рубяжа.

Увечары камандзір дывізіі паставіў задачу брыгадзе рачных караблёў і флатыліі: артагнём і высадкай дэсантнага атрада маракоў дапамагаць войскам, якія наступалі на Петрыкаў. Для выканання гэтай задачы камандзір дывізіёна капітан трэцяга рангу Міхайлаў выдзеліў атрад караблёў прарыву з дэсантам маракоў. Караблі выйшлі ў раён Петрыкава, але на подступах да яго праціўнік адкрыў мінамётны агонь. Ноччу, не дайшоўшы двух кіламетраў да горада, дэсантнікі высадзіліся з паўднёвага ўсходу яго з задачай разведаць бераг і высветліць абстаноўку.

Раніцай 30 чэрвеня караблі брыгады прыступілі да пераправы двух стралковых палкоў. У канцы дня, удакладніўшы дзеянні з сухапутнымі часцямі і прыняўшы другі дэсантны атрад маракоў, караблі выйшлі непасрэдна ў Петрыкаў. Пад агнём праціўніка дэсант быў высаджаны на заходняй ускраіне горада. Захапіўшы плацдарм, дэсантнікі прабіваліся да цэнтра. Ноччу з 30 чэрвеня на 1 ліпеня 1944 г. часці 55-й дывізіі разам з дэсантам маракоў пры артылерыйскай падтрымцы караблёў флатыліі авалодалі Петрыкавам.

М. Волкаў, капітан першага рангу ў адстаўцы.

В бессильной злобе

Командир 511-го ж/д строительного батальона при 2-й армии. Перевод с немецкого 5.7.1944 г.

Оперативный отдел, дело № 43 Секретно

Касается: донесение о разрушениях
Ссылка: командир 2-й инженерной бригады при группе армий «Центр», оперативный отдел № 326/44 от 3.7.1944 г.

Командиру 2-й инженерной бригады

Ниже прилагается донесение о разрушениях, произведенных в период 26.6—29.6.1944 г. батальоном на ж/д линиях Старушки — Птичь, Старушки—Секеричи... на основании дневных сообщений штаба батальона.

Ж/д линия Старушки — Птичь

26.6.1944 г. Демонтировано 280 м ж/д колеи. 200 м рельсов погружено и вывезено.
27.6.1944 г. Ст. Концевичи (4-й путь): демонтировано и отправлено 240 м рельсов; демонтировано 250 шпал.
Ст. Муляровка: демонтированы и вывезены сигнальные и предохранительные устройства.
28.6.1944 г. От ст. Коржевка до ст. Концевичи ж/д полотно поднято шпаловзрывателем, погружено и вывезено.
Ст. Оголичи: демонтированы и вывезены сигнальные и предохранительные устройства.
29.6. 1944 г. Ст. Коржевка — ст. Концевичи: ж/д полотно в двух местах взорвано.
Демонтированы и вывезены предохранительные и сигнальные устройства на ст. Секеричи, Филатовка, Новоселки, Заполье, Михедовичи.
Ст. Филатовка: взорвано шпаловзрывателем 14 387 м ж/д полотна... Взорваны стрелки, 500 м ж/д ветки к лесозаводу.
Ст. Секеричи: 4670 м ж/д полотна дважды подорвано. Взорвано 8 стрелок. Здание станции и погрузочно-разгрузочная платформа сожжены... Взорвано 8 ж/д мостов.
Ст. Новоселки: взорвано шпаловзрывателем и дважды подорвано 7132 м ж/д полотна.
Подорваны 4 стрелки, сожжено здание станции, подорвана и сожжена погрузочно-разгрузочная платформа.
Ст. Заполье: взорваны 2 водонапорные башни и 2 водоразборные колонки. Уничтожено 4 ж/д моста.

Донесение о разрушениях ж/д сооружений (приложение к карте разрушений)

Ж/д линия Птичь — Старушки (одноколейная):

км. 438—445: колея взорвана на стыках и посредине;
км. 445—444: 280 м колеи демонтировано;
км. 444—450: колея взорвана на стыках и посредине;
ст. Коржевка разрушена;
ст. Концевичи: 440 м станционной колеи демонтировано, остальная разрушена;
км 450—466: колея взорвана шпалоподрывочным плугом и взорвана на стыках и посредине.

Ж/д Старушки — Бобруйск (одноколейная):

км 75—70 полотно взорвано шпалоподрывочным плугом на стыках и посредине;
км 70—65 — из-за действий противника полотно не подорвано;
км 65—61... км 61—54... 54—52... 50—42 и 41—35: полотно взорвано шпалоподрывочным плугом на стыках и посредине;
ст. Филатовка — 4670 м..., ст. Секеричи — 2280 м..., Новоселки — 2800 м колеи дважды подорвано.

Ж/д линия Старушки — Птичь (наш передний край обороны)

30.6.44. Ст. Коржевка: взорвано 480 м рельсов, 1 стрелка демонтирована и вывезена;
ст. Концевичи — Старушки: рельсы разобраны и дважды подорваны. Взорвана полевая ж/д линия до ст. Концевичи.
2.7.44. Ст. Старушки: 1029 м рельсов выездного пути на Секеричи, 800 м рельсов выездного пути на Птичь, 1950 м рельсов запасного пути на Секеричи и 7 стрелок подорвано.
3.7.44. Подорвано 15 стрелок, 1 водокачка, водонапорная башня, водонапорная колонка. Здание диспетчерской службы сожжено.

Ж/д линия Старушки — Секеричи:

ст. Заполье: разобрано 5120 м рельсов;
ст. Михедовичи: км 28—14... 13—2: разобрано 28 697 м рельсов. Взорвано 22 стрелки, 3 погрузочно-разгрузочные платформы, водонапорная станция, 4 крана. Сожжены здания станций. Взорвано 7 ж/д мостов...

Командир батальона майор *Нивелингер*
НИА Беларуси, ф. 4683, оп. 3, д. 967, л. 109—129, 135—136.
Подготовил к печати *В. И. Лемешонок*

ИЗ ТЕЛЕГРАММЫ НАЧАЛЬНИКА ПОЛИТОТДЕЛА 1-го БЕЛОРУССКОГО ФРОНТА ГЕНЕРАЛ-МАЙОРА С. Ф. ГАЛАДЖЕВА НАЧАЛЬНИКУ ГЛАВНОГО ПОЛИТУПРАВЛЕНИЯ РККА ГЕНЕРАЛ-ПОЛКОВНИКУ А. С. ЩЕРБАКОВУ

Наступающие в районе среднего течения Припяти части 55-й дивизии... освободили от немецкого плена 5650 мирных граждан Петриковского района, согнанных немцами в специальные лагеря для отправки в Германию.

В первом лагере, расположенном в д. Рубча, находилось 350 чел., во втором, у д. Каменка — 300 чел. Третий, самый многочисленный лагерь, находился около села Оголичская Рудня. В этом лагере было 5000 мирных граждан. Освобожденные из фашистской неволи жители рассказывали бойцам и офицерам о чудовищных злодеяниях, которые творили немцы накануне своего отступления из этого района. Они насильно отбирали у родителей детей от 6- до 14-летнего возраста и отправляли их в специальные лагеря, вылавливали женщин и мужчин и гнали их на каторгу в Германию. Тех, кто пытался скрыться или оказывал сопротивление, немцы расстреливали. Уроженец села Средняя Рудня Петриковского района ст. сержант Корж Василий среди граждан, спасенных от угона в немецкое рабство, встретил свою старушку-мать Надежду Аникеевну. Со слезами на глазах она рассказывала, что сделали немцы в селе Средняя Рудня.

— Село наше, — говорила Надежда Аникеевна, — начисто разграблено немцами, молодежь угнана в Германию. Перед отступлением немцы согнали в сарай 70 жителей и подожгли его. Тех, кто пытался выскочить из горящего сарая, немецкие солдаты расстреливали из автоматов.

Население с огромной радостью встречает Красную Армию, оказывая ей всяческую помощь...

ЦАМО РФ, ф. 32, оп. 253352, д. 71, л. 83.
Подготовил к печати *В. И. Лемешонок*

Петрыкаўшчына памятае

Чалы Мікалай Палікарпавіч (н. 24.6.1915 г. у г. Купянск Харкаўскай вобл.), малодшы лейтэнант, камандзір атрада Дняпроўскай ваеннай флатыліі, удзельнік баёў у Вялікай Айчыннай вайне на Беларусі. Камандаваў галаўным атрадам у чатырох дэсантных аперацыях, вызначыўся ў баях за вв. Конкавічы, Скрыгалаў. Загінуў 1.7.1944 г. каля в. Дарашэвічы і там пахаваны.

Бацька героя П. А. Чалы ў 1938 г. незаконна рэпрэсіраваны. З пяцярых братоў Чалых з вайны вярнуліся толькі Міхаіл і Рыгор, трое — Іван, Уладзімір і Мікалай загінулі за Радзіму.

7 сакавіка 1945 г. М. П. Чаламу прысвоена званне Героя Савецкага Саюза. Яго іменем названа вуліца ў Петрыкаве.



М. П. Чалы

«55-я стралковая дывізія, з боем пераправіўшыся на паўночны бераг Прыпяці, разгарнулася фронтам на захад і пачала праследаванне праціўніка ўздоўж ракі. Немцы ўпарта абараняліся на прамежкавых рубяжах. Караблі Дняпроўскай ваеннай флатыліі тры разы прарываліся ўверх па раце, высаджвалі дасанты ў фланг і тыл нямецкіх войск. Дасантнікі пры артылерыйскай падтрымцы бранятараў садзейнічалі часцям дывізіі ў ліквідацыі апорных пунктаў ворага. У гэтых баях актыўна ўдзельнічаў атрад маракоў пад камандаваннем малодшага лейтэнанта Мікалая Чалага...»

«Баявы шлях савецкага Ваенна-Марскога Флоту», Масква, 1974.

Пасля разгрому ворага, акружанага ў раёне Бабруйска, флатылія перайшла на р. Прыпяць. Маракі падтрымлівалі стралковыя часці, якія вызвалялі Палескую вобласць. Малодшы лейтэнант Чалы атрымаў загад падрыхтаваць атрад і ноччу высадзіцца ў раёне Петрыкава. Праз некалькі гадзін камандзір далажыў аб гатоўнасці да правядзення аперацыі. Пасля апоўначы катэры з маракамі атрада Мікалая Чалага выйшлі на задание. Яны падышлі да месца высадкі дэсанта.

— Разведчыкам — праверыць дарогу! — загадаў Мікалай Чалы.

Маракі пачалі небяспечны шлях наперад. Пераадолелі дротавую загароджу, з асцярогай пачалі прабірацца па мінным полі. Фашысты заўважылі атрад дэсантнікаў, адкрылі артылерыйскі і мінамётна-кулямётны агонь. Гэта прымусіла малодшага лейтэнанта Чалага данесці камандзіру атрада катэраў, што ён пераносіць час атакі і просіць падтрымаць агнём карабельнай артылерыі. Караблі, якія адышлі пасля высадкі дэсанта да супрацьлеглага берага ракі, ударылі з гармат па пазіцыях ворага. Чалы прыняў рашэнне адмовіцца ад першапачатковага плана атакі абыйсці праціўніка з флангаў. Гітлераўцы не вытрымалі націску маракоў і пачалі адыходзіць. На дапамогу дэсантнікам прыйшла стралковая рота, воіны паступова прасоўваліся ўздоўж левага берага да Конкавіч. Ужо бачны былі хаты вёскі, калі Чаламу данеслі:

— Забіты камандзір роты.

— Прымаю камандаванне ротай. Падрыхтавацца да атакі...

Праз некалькі мінут малодшы лейтэнант Чалы падняўся ва ўвесь рост.

— У атаку! За мной!

Услед за камандзірам пайшлі маракі, не адставалі пехацінцы. Яны кінуліся на пазіцыі гітлераўцаў. Тыя не прынялі рукапашнага бою і пачалі адступаць. Мікалай Чалы разам з двума маракамі захапілі дзот, знішчылі чатырох фашыстаў і дваіх узялі ў палон.

Караблі Дняпроўскай ваеннай флатыліі рухаліся па Прыпяці, і атрад Мікалая Чалага зноў атрымаў загад высадзіцца на левы бераг ракі, каб дапамагчы нашым часцям у авалоданні населеным пунктам Дарашэвічы. Высадзіўшыся на бераг, маракі рушылі да вёскі. Вораг бесперапынна абстрэльваў наступаючых з гармат і мінамётаў, кожны крок наперад даваўся з цяжкасцю, з вялікай крывёй. Камандзір быў наперадзе. Над галавой праносіліся кулі, грымелі ўзрывы снарадаў і мін.

Фашысты супраціўляліся з адчаем асуджаных. Бой працягваўся не адну гадзіну, але спыніць націск наступаючых не магло нішто. Калі маракі былі ўжо на самых подступах да вёскі, куля фашысцкага снайпера абарвала жыццё Мікалая Чалага... Сябры, якія былі побач, пачулі яшчэ яго апошнія словы: «Здаецца, усё... Помніце пра мяне».



Абеліск на магіле Героя Савецкага Саюза М. П. Чалага і яго баявых сяброў

Из последнего письма Н. П. Чалого родным

Здравствуйте мама, Володя, Миша, Маруся, Аллочка, Аза и Лиля!

Сейчас лежу на только что отбитой у врага земле в одном из городков Белоруссии. Сегодня третий день, как я не спал, три раза высаживался с десантом моряков, которым я командовал. По болотам, в воде по пояс прошел по тылу десятки километров.

А теперь отдыхаем с матросами моими, гордыми за свою работу, за то, что помогли освободить город... Наша братия наделала много шуму, почти все представлены к правительственным наградам, ну и я, конечно, как командир. Скоро снова пойдем вперед, на эту сволочь. Ну и бить же будем!

В населенных пунктах жуткие их дела, население стараются угонять и уничтожить.

Надеюсь, со временем увидимся.

Все будет хорошо.

Июнь 1944 г. *Николай.*

Подзвіг на беларускай зямлі

Ахметаў Фатула (н. 19.4.1918 г.), таджык, удзельнік баёў за вызваленне Беларусі. Камандзір разліку супрацьтанкавага ружжа, вызначыўся пры адбіцці атак непрыяцеля 12 лютага 1944 г. каля в. Перадрэйка Петрыкаўскага раёна.

Загінуў 30.7.1944 г. у Польшчы.

У той лютаўскі дзень 1944 г. вораг усімі сіламі імкнуўся выбіць нашы падраздзяленні з рубяжа перад Прыпяццю. Некалькі атак фашыстаў адбілі воіны часці, у якой служыў старшы сяржант Фатула Ахметаў. Але гітлераўцы пры падтрымцы танкаў зноў пайшлі ў контратаку, імкнучыся прарвацца на ўчастку Перадрэйка — Шастовічы. Артылерыйскага прыкрыцця нашай пяхоты не было, галоўны цяжар адбіцця танкаў лёг на бранябойшчыкаў.

Да пачатку бою Ахметаў са сваім разлікам супрацьтанкавага ружжа выбраў выгадную пазіцыю, выкапаў і замаскіраваў акоп. На іх ішла галаўная варожая машына, якая бесперашынна пасылала з гарматы снарад за снарадам. Ахметаў прыціх у акопе, стараючыся не выдаць сябе. Вось яно, рашаючае імгненне — стрэл, яшчэ адзін — і варожая машына спынілася, паказаўся дымок, потым полымя... Аўтаматчыкі, якія рухаліся ўслед пад прыкрыццём яе брані, спыніліся , залеглі, на іх абрушыўся агонь пяхоты. Атака гітлераўцаў захлынулася. Яшчэ некалькі разоў яны імкнуліся прарвацца да пазіцый батальёна, але ўсё было дарэмна. Не раз вызначыўся Фатула Ахметаў у тых жорсткіх баях.

Яго шлях па вогненных дарогах вайны ляжаў далей на захад. Ужо ачышчана ад фашысцкай нечысці ўся беларуская зямля, наперадзе ляжала Польшча. Адзін з баёў каля польскага горада Сельдцэ стаў апошнім для Фатулы Ахметава. Ён са сваім разлікам заханіў варожы дзот і знішчыў засеўшых у ім гітлераўцаў, што забяспечыла поспех усяму наступаючаму падраздзяленню нашых байцоў. А хутка ён быў смяротна паранены, і праз некалькі гадзін памёр. Так салдат і не даведаўся, што за мужнасць і гераізм, праяўленыя пры вызваленні Петрыкаўскага раёна, яму прысвоена званне Героя Савецкага Саюза. Дзве весткі — адна сумная, другая радасная — пайшлі ў далёкі таджыкскі кішлак Унджы амаль адначасова...

Н. І. Салаўёў

Шлях дадому

Напярэдадні вызвалення большасць жыхароў Снядзіна хавалася далёка ад родных мясцін, у лясах Лельчыцкага раёна. Там мы ў студзені 1944 г. сустрэлі нашых воінаў. Вярнуцца ў вёску змаглі толькі ў канцы чэрвеня, калі Петрыкаўскі раён быў вызвалены ад фашысцкай навалы. Наш бежанскі табар, які знаходзіўся каля в. Ліпляны, рушыў у дарогу задоўга да радаснага дня вызвалення. Некаторыя вялі кароў. Ехалі дзве фурманкі. Гэта 62-гадовы

Карл Марцынкевіч і Мікалай Ястрэмскі збераглі коней і вось цяпер запраглі іх. У старых аднолькавае гора. Іх жонак і дзяцей немцы схапілі зімою ў лесе і з таго часу нічога аб іх невядома.

Ідзе і другая павозка. Гэта едзе галава вялікай сям'і Алісей Дамасевіч. Ён прывучыў кароў запрагацца ў воз, Галубка і Малпа пакорна цягнуць яго.

У вёсцы Свіднае спыніліся на некалькі дзён. Тут Пелагея Клепік атрымала пісьмо з фронту ад сына. Бедная цётка Палажка! Яна сама не свая. З радасці не ведае, што рабіць. Ёй яшчэ і яшчэ перачытваюць пісьмо... Яе сынок, яе Коля жывы! Ён яшчэ задоўга да вайны, са школьнай парты, паехаў вучыцца ў школу ФЗН кудысьці ў Марыупаль. Быў сталяварам... Піша, што ўжо трэці год б'е фашыстаў. Ён ужо лейтэнант, ардэнаносец. Ай, як кепска, што там, у Ліплянах, памёр яго бацька, як бы ён цяпер парадаваўся... Яна не вытрымлівае, і галашэнне разносіцца па наваколлі. Свіднюкі пытаюцца:

— Чаго галосіць гэтая жанчына?

— Ад сына пісьмо з фронту атрымала.

— Дык трэба ж радавацца, што, слава Богу, жывы!

З намі ідзе вайсковец — дэмабілізаваны, з ампутаванай на калена нагой, Хвядос Ястрэмскі — магутны, паўнацелы мужчына. Яго жонка з дачкою таксама дзесьці ў немцаў...

Наступны прыпынак табар зрабіў аж па два тыдні ў Замошшы. Старэйшыя абмяркоўвалі, як ісці далей, ці ў абход на Асавец, ці напрасткі праз шырокія, у некалькі кіламетраў Волахаўскія балоты... І вось вялікае гора! Бедная цётка Палажка — тут яна атрымала вестку аб гібелі Колі. Жанчыны ўсяго лагера супакойваюць бедную кабету і разам з ёю аплакваюць яшчэ адну ахвяру вайны.

Вырашылі ісці праз балоты. І набраліся гора, асабліва з жывёлай. У тонкіх мясцінах дарогу вымошчвалі лазою, травою. Як засела ў багне карова Івана Ястрэмскага, дык той у бяссіллі і з роспачы так збіў бедную жывёліну, што потым спіна, нібы барабан, голаю стала.

Удачна абышоўшы мінныя палі, прыбылі ў родныя мясціны. На папялішча не пайшлі, размясціліся ў куранях вакол сяла, на палях і ў блізкіх лясочках, таму што папялішча было замініравана.

Рады былі сустрэчы многія разлучаныя немцамі сем'і. Сустрэлі сваіх жонак і дзяцей Карл Марцынкевіч, Мікалай Ястрэмскі, Хвядос Ястрэмскі...

І тут бяда зноў не абышла бокам цётку Палажку. Ужо восенню, калі жылі ў кургане на папялішчы, падарвалася на міне яе сярэдняя дачушка Ганька. Тут жа ненадалёку на вуліцы. Пабегла, каб завярнуць выскачыўшае цялятка — і ў адно імгненне знайшла сваю страшную смерць...

Не знёс пакутлівага існавання і Хвядос Ястрэмскі. Усё ад той жа знясільваючай малярыі ў халодным курані памерлі спачатку жонка, а потым і ён сам, а таксама некалькі чырвонаармеек, аставіўшы малых дзетак круглымі сіротамі...

В. К. Новак

...ПРЫЙШЛО ДОЎГАЧАКАНАЕ ВЫЗВАЛЕННЕ

Е. Р. Курлевя, г. Петрыкаў

Вясной 1944 г. мы жылі ў в. Турок. У канцы красавіка вёску абкружылі немцы, пачалі выганяць людзей з хат. Дзяцей і старых, што не маглі рухацца, кідалі на павозкі, астатнія ішлі пешшу. Прыгналі ў Галубіцу, адтуль накіравалі ў Славянск і Канцэвічы... Аказваецца, немцы выконвалі «гуманны» акт — выводзілі насельніцтва з рэйна будучых баёў. Жылі мы ў лагеры за калючым дротам на невялікім узвышшы сярод балота. Выкапалі рукамі і шапкамі ямку, там назбіралася крыху мутнай, бруднай вады, пілі яе. Іншы раз немцы дазвалялі некалькім чалавекам пайсці ў суседнія вёскі, каб

здабыць якую-небудзь ежу. Усіх нас у лагеры было не менш чым тысяча чалавек... Заядалі вошы, многія паміралі. Малалетніх хлопчыкаў забіралі, моладзь адпраўлялі ў Германію. Мне ўдалося пазбегнуць гэтай долі — хварэла тыфам.

Аднойчы ноччу ў канцы чэрвеня асабліва моцна грымела з боку Петрыкава. Мы думалі — навальніца, аказалася, што ішлі вялікія баі, наступала Чырвоная Армія. Раніцай заўважылі, што нямецкай аховы няма. Некалькі чалавек накіраваліся з лагера ў Капцэвічы, вярнуліся з чырвонаармейцамі... Большай радасці мы не перажывалі за ўсю вайну...

Я. Д. Кабановіч, г. Петрыкаў

Мы жылі ў Макарычах. Калі пачаліся баі за вызваленне раёна, хаваліся ў лесе. Мне, 18-гадовай, з цяжкасцю ўдалося пазбегнуць угону ў Германію, увесь час даводзілася ўцякаць і хавацца... Не было спакою і ў лесе — галадалі, заядалі камары, невядома з якога боку падсцерагала небяспека... Аднойчы раніцай пранеслася чутка: «Нашы прыйшлі... Выходзьце!» З асцярогай падыходзілі да вёскі — што нас чакае там, ніхто не ведаў. Але ўбачылі ажыўленых, вясёлых аднавяскоўцаў, якія вярнуліся раней, некалькі сваіх салдат — і трывога змяшлася радасцю, якую цяжка перадаць словамі. Раптам паветра ў тым месцы, дзе цяпер пабудавана вясковая сталоўка, скалануў выбух. Гэта маладая дзяўчына, Марыя Рыбалка, узарвалася на нямецкай міне...

А. Р. Прышчэпа, г. Петрыкаў

Мы жылі ў гарадскім пасёлку на вул. Ленінскай. У 1944 г. мне было шэсць гадоў. Калі ў Петрыкаў увайшлі нашы воскі і па вуліцах грукаталі чырванаазорныя танкі, мы выбеглі насустрач. Адзін танк спыніўся, з яго вылез салдат, падхапіў нас, дзяцей, пасадзіў на браню... Правёз недалёка, да будынка, у якім цяпер размяшчаецца музычная школа, але на ўсё жыццё я запомніла тую дарогу па гарачай брані танка...

У вызваленай вёсцы

Для сяўбы азімых восенню 1944 г. дзяржава выдзеліла насенне жыта. Яно прыбыло на станцыю Капцэвічы. Як даставіць зерне ў калгас? Цягла, коней няма. І пайшлі па яго пешшу, за 15 кіламетраў, жанчыны і дзяўчаты. Праз балота, па кладках, басанож... Насыпалі ў мяшкі па 20 кілаграмаў — і ў зваротны шлях. Абрываліся на кладках у зарасніках і балотах паўз рэчку Бобрык, падалі і зноў уставалі на звілістых сцежках Шановічавай грэблі, Грыцаўскага балота, Доўгага броду. Раніцай, на світанні, — у Капцэвічы, пасля поўдня — назад. І так кожны дзень... Прыступілі да пасяўной. Палеткі запушчаны, зараслі травой. Густым шчаціннем узышлі асіннік, бярэзнік, алешнік. Як хутка ператвараецца ў цаліну пакінутая без догляду зямля! Толькі старыя барозны нагадвалі аб тым, што тут было ворыва.

Знайшлі тры плугі — заржавелыя, пагнутыя, без ручак, адрамантавалі іх. Толькі хто пацягне іх? Цягнуць давялося змучаным, працавітым жанчынам — на іх ускладваўся ў тыя гады ўвесь цяжар работы. Васьмёра запрагаліся ў плуг, за ручкі трымаўся сівабароды стары ці дванаццацігадовы юнак. Аралі, паднімалі цаліну... Следам дзве жанчыны цягнулі драўляную барану. Пасеялі. Зерне, якое засталося, падзялілі на працадні — па 200 грамаў выйшла.

Яшчэ пад Берлінам ішлі баі, калі дзяржава выдзеліла для Палескай вобласці 500 галоў жывёлы, якую размеркавалі па раёнах. Атрымаць яе павінны былі самі, ва Усходняй Прусіі... Прыгнаць за тысячы кіламетраў, па палявых і лясных дарогах, праз сотні населеных пунктаў, па нязведаных мясцінах, дзе яшчэ дзейнічалі банды.

Каго паслаць? Згадзіліся адправіцца ў далёкі небяспечны шлях Ганна Сокал, якая пакінула дома дзесяцігадовых двайнят-дзяўчынак, і пяцідзесяцігадовая Яўгенія Яновіч. Каля года цягнулася падарожжа. Жывёлу прыгналі, усю захавалі. Г. П. Сокал і Я. П. Яновіч былі ўзнагароджаны медалямі «За адвагу»...

М. П. Шамрыла

Сустрэча

У складзе 55-й стралковай дывізіі мне давялося ўдзельнічаць у вызваленні свайго раёна. У студзені 1944 г. з баямі падышлі да Мазыра. Часці дывізіі сумесна з маракамі Дняпроўскай флатыліі рачных караблёў фарсіравалі Прыпяць у раёне в. Навасёлкі. Неўзабаве вёска была вызвалена, але на яе вуліцах не было відаць людзей. Ніколі... А мне так хацелася даведацца, што робіцца ў маёй роднай вёсцы Людзвіноў. Нарэшце сустрэў аднаго старога. Спытаў, што чуваць у Людзвінове, можа, ён ведае каго з маіх.

— Сынок, ведаю толькі, што Людзвіноў немцы спалілі, загінула большасць жыхароў. Дзе твае бацькі, не ведаю, не чуў...

Сціснулася сэрца, камяк падступіў да горла... Рота рыхтуецца да новага наступлення, адшукаць каго няма часу і магчымасці. Напісаў на кавалку паперы нумар свайй палявой пошты і перадаў старому: можа, сустрэне каго знаёмых з Людзвінова ці Рудні, дзе ў мяне былі сваякі, паведаміць пра мяне.

Наперадзе — Петрыкаў, цяжкія, крывапралітныя баі. Нарэшце горад наш! Макарычы, Турок... Аднойчы раніцай мяне выклікалі ў штаб дывізіі. Чаго, думаю? А там — мая маці. Слёзы радасці: «Сыночак, жывы!» Стары з Навасёлак усё ж выканаў маю просьбу, перадаў адрас.

Камандаванне адпусціла мяне для сустрэчы з роднымі на два дні. Не пазнаў я Людзвіноў — суцэльнае папялішча... Вялікая брацкая магіла аднавяскоўцаў, сярод якіх нямала маіх родных і сваякоў. Доўга я стаяў каля яе...

Наперадзе былі доўгія і цяжкія дарогі вайны. Вызваляў Лунінец, Пінск, потым Прыбалтыку, каля Рыгі быў паранены. Потым была Фінляндыя, дзе я сустрэў Перамогу. Узпагароджаны ордэнамі Айчыннай Вайны I і II ст., зняш 10 баявымі медалямі. А той памятны летні дзень 1944 г. — нібы быў ён учора...

В. І. Корж

МІТЫНГ ПЕРАМОГІ

Яшчэ ноччу, 8 мая, жыхары горада даведаліся па радыё, што разгром гітлераўскай Германіі закончаны. Кожны з нецярпеннем чакаў раніцы 9 мая. На ўсё жыццё застанецца ў памяці гэты дзень. Чуць свет, як пачала пералавацца з вуснаў у вусны радасная вестка. Ва ўсіх усхваляванья, радасныя ўсмешкі на тварах. Пацискаюць таварыш таварышу рукі, крычаць «Ура!»... Цалуюцца. Ніхто яшчэ не гаварыў аб мітынгу, а гарадская плошча была ўжо запоўнена людзьмі. Тут трохгадовыя дзеці і 80-гадовыя старыя, дзяўчаты і хлопцы — усе яны чакаюць пачатку мітынгу.

10 гадзін раніцы. На трыбуне сакратар РК КП(б)Б тав. Зярноў. Ён ад імя раённай партыйнай арганізацыі віншуе працоўных горада з днём Перамогі над гітлераўскай Германіяй.

— Нацысцкая машына,— гаворыць Зярноў,— знішчана. Германскаму мілітарызму прыйшоў канец. Народы Еўропы выратаваны ад забойцаў 20 стагоддзя... Толькі савецкі народ, народ-герой змог перанесці ўсе цяжкасці вайны і завяршыць яе Перамогай.

Ад імя былых партызан раёна выступіў дырэктар райпрамкамбіната тав. Кулак. Пасля мітынгу ў горадзе працягвалася масавае гуляянне за поўнач.

А. Цвяткоў

«Сталінская праўда», 10 мая 1945 г.

Воины Красной Армии и партизаны, похороненные на территории Петриковского района

БАБУНИЧСКИЙ СЕЛЬСКИЙ СОВЕТ

ДЕРЕВНЯ БОРИЧЕВ

БОБАЙДА Калистрат Иванович, р. в 1901 г. в д. Коростяново Почепского р. Брянской обл., ряд., погиб 16.11.1943 г.

РУМАКОВ Ерофей Ануфриевич, р. в д. Красница Быховского р. Могилевской обл., ряд., погиб 20.2.1944 г.

СОКОЛ Селивестр Иванович, р. в 1899 г. в д. Михедовичи, партизан, погиб 15.1.1944 г.

ГОЛУБИЦКИЙ СЕЛЬСКИЙ СОВЕТ

ДЕРЕВНЯ СЛАВИНСК

БЕСПАЛОВ Иван Петрович, р. в 1924 г., ряд., погиб 28.7.1944 г.

БУДОВИЧ Максим Семенович, р. в 1921 г., партизан, погиб в июле 1943 г.

ГЛАЗКОВ Николай Мартынович, р. в 1924 г.

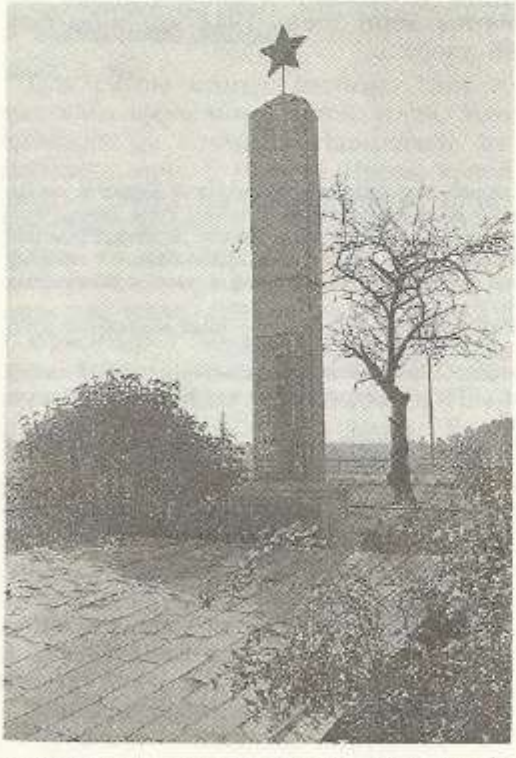

Братская могила воинов Красной Армии и партизан в д. Бобрик

в с. Поляна Мценского р. Орловской обл., погиб 3.7.1944 г.

ГРИГОРОВ Сергей Георгиевич, р. в г. Симферополь, ст. лейтенант, погиб 1.7.1944 г.

ДЕРЯБКИН Василий Афанасьевич, р. в 1923 г. в Ростовской обл., ряд., погиб 15.11.1943 г.

ЖУКОВСКИЙ Григорий Иванович, р. в 1923 г. в с. Павловка Репкинского р. Черниговской обл., ряд., погиб 3.7.1944 г.

МАНЦУРОВ Борис Борисович, р. в 1923 г., матрос, погиб 1.7.1944 г.

ПЕТРУШЕВИЧ Михаил Андреевич, р. в с. Киянка Черниговского р., погиб 3.7.1944 г.

ПЛЕЩАНОВ, рядовой, погиб 1.7.1944 г.

ПУЧКОВ Иван Васильевич, р. в 1924 г., матрос, погиб 1.7.1944 г.

РОЛИК Иван Романович, р. в 1924 г. в с. Дюбовка Прилукского р. Черниговской обл., ряд., погиб 28.7.1944 г.

ТЮЛЕНЕВ Николай Михайлович, р. в 1925 г. в с. Филимоново Ростовского р. Ярославской обл., матрос, погиб 3.7.1944 г.

ЧАЛЫЙ Николай Поликарпович, р. в 1915 г. в г. Купянск Харьковской обл., мл. лейтенант, Герой Советского Союза. Погиб 1.7.1944 г.

КОМАРОВИЧСКИЙ СЕЛЬСКИЙ СОВЕТ

ДЕРЕВНЯ БОБРИК

БУГАЕНКО Анатолий Евтронович, р. на ст. Рахмаковка Днепропетровской обл., капитан, погиб в 1944 г.

БУХТИН Алексей Степанович, р. в с. Чемоданки Пензенского р., ряд., погиб 29.1.1943 г.

ВОЛЫНЕЦ Антон Тимофеевич, партизан.

ДАНИЛОВИЧ В. А., р. в 1926 г., партизан, замучен 18.8.1943 г.

ДУБИНА Егор Григорьевич, партизан.

ЖУДРО Степан Данилович, партизан.

КАЛИНА Григорий Тихонович, партизан.

КАШКИН Тимофей Михайлович, р. в г. Орджоникидзе, лейтенант, умер от ран 23.1.1944 г.

КРАВЧЕНКО Григорий Тимофеевич, р. в 1913 г. в д. Буйничи Могилевского р., партизан, погиб 4.2.1943 г.

КРАСНОВ Александр Иванович, ряд., погиб 30.2.1943 г.

МАВЛЮТОВ Талимзян Самутдинович, ряд., погиб 1.2.1944 г.

МАУКАШЕВ Павел Михайлович, р. в с. Головенщино Саратовской обл., мл. сержант, погиб 9.12.1943 г.

ПРОДАН Иван Федорович, погиб 8.1.1944 г.

ПРОКОПЕНКО Кирилл Гаврилович, р. в 1907 г., погиб 25.1.1944 г.

РОМАНОВ Иван Романович, р. в 1915 г., ефр., погиб 20.1.1944 г.

РЫЛОВ Григорий Иванович, р. в 1902 г. в

г. Боткинск, ул. Антонова, 114, ряд., погиб 1.7.1944 г.

СЕЛЮК Вячеслав Степанович, партизан.

СЕНЬКО Александр Иванович, партизан.

СЕМЕНОВ Николай Алексеевич, р. в д. Удельная Советского р. Карельской АССР, сержант, погиб 22.1.1944 г.

СИМАКИН Максим Макарович, р. в с. Рожки Голицынского р. Пензенской обл., ряд., погиб 22.1.1944 г.

СИРИКУТ Аркадий Иосифович, р. в 1910 г., в г. Одесса, Колодезный пер., 3—5, ряд., погиб 20.1.1944 г.

ТАРАН Даниил Терентьевич, р. в с. Орловка Черниговской обл., ряд., погиб 25.2.1944 г.

ЦУКРОВ Тит Семенович, партизан, погиб 1.2.1944 г.

ЧЕРНЫЙ Петр Григорьевич, р. в с. Костогрузово Цюрюпинского р. Херсонской обл., ряд., погиб 25.1.1944 г.

ЧИЖИК Николай Федорович, р. в п. Копцевичи Петриковского р., партизан, умер 14.1.1944 г.

ШАБАЛТАС Григорий, погиб 8.1.1944 г.

ШТАНЬКО Григорий Евменович, р. в 1907 г., ряд., погиб 25.1.1943 г.

КОЛКОВСКИЙ СЕЛЬСКИЙ СОВЕТ

ДЕРЕВНЯ КОЛКИ

АНТИПОВ Николай Семенович, р. в 1923 г., погиб 23.3.1944 г.

АФОНИН Александр Федорович, погиб 8.2.1944 г.

БИРЮКОВ Дмитрий Романович, р. в с. Максимовка Богатовского р. Куйбышевской обл., мл. сержант, погиб 20.2.1944 г.

БАКУЛИНА Вера Евдокимовна, р. в г. Новосибирск, ул. Парижской Коммуны, 154, ряд., погибла 27.1.1944 г.

БОНДАРЕНКО Владимир Николаевич, р. в 1923 г. на хут. Рыбалкин Алексеевского р. Белгородской обл., мл. сержант, погиб 8.2.1944 г.

БОНДАРЕНКО Федосий Васильевич, р. в с. В. Осники Черниговского р., погиб 24.1.1944 г.

БРУХНО Михаил Иванович, р. в с. Лина Менского р. Черниговской обл., ряд., погиб 24.1.1944 г.

БУРАВЛЕВ Николай Абрамович, р. в д. Чернодье Кромского р. Орловской обл., старшина, погиб 26.1.1944 г.

БУРБУРСКИЙ Иван Павлович, р. в с. Прицутки Ичнянского р. Черниговской обл., ряд., погиб 26.1.1944 г.

БУШМАРЕВ Георгий Иванович, р. в г. Кандалакша, ул. Ключевая, 6, Мурманской обл., ряд., погиб 24.1.1944 г.

БЫХОВЕЦ Константин Степанович, р. в 1925 г. в с. Быхольцоховка Репкинского р. Черниговской обл., ряд., погиб 26.1.1944 г.

БИХАРЕВ Иван Павлович, р. в 1925 г. в д. Морчиха Ветлужского р. Горьковской обл., сержант, погиб 27.1.1944 г.

ГАЛИМОВ Гид Дашлетович, р. в д. Гумерово (Башкирия), ряд., погиб 9.2.1944 г.

ГОРШЕНИН Виктор Александрович, р. в 1923 г. в Хорольском р. Уссурийской обл., ряд., погиб 28.1.1944 г.

ГОЛУБЦОВ Иван Федорович, р. в 1920 г., лейтенант, погиб 26.1.1944 г.

ГРИДНЕВ Александр Николаевич, р. в с. Б. Избердей Петровского р. Тамбовской обл., ряд., погиб 8.2.1944 г.

ГРИШИН Яков Матвеевич, ряд., погиб 25.1.1944 г.

ГУМЕНЮК Роман Карлович, р. в Крискавском с/с Коропского р. Черниговской обл., ряд., погиб 26.1.1944 г.

ДАШУК Иван Яковлевич, р. в с. Шаповаловка Борзнянского р. Черниговской обл., ряд., погиб 26.1.1944 г.

ДЕГТЯРОВ Сергей Меркулович, р. в п. Шуйка Звенигородского р. Мар. АССР, сержант, погиб 13.6.1944 г.

ДЖАЛО Кирилл Ульянович, р. в с. Мохнатин Черниговского р., ряд., погиб 20.1.1944 г.

ДУВЛЕКАЕВ Авдей Михайлович, р. в к-зе «Яктыпар» Обливского р. Ростовской обл., ряд., погиб 8.2.1944 г.

ЕГОРОВ Михаил Федорович, р. в 1918 г. в г. Сасово, погиб 25.1.1944 г.

ЖАБЛИНСКИЙ Иван Васильевич, р. в 1908 г. в с. Рябцы Черниговского р. ряд., погиб 27.1.1944 г.

ЖОЛТАК Николай Саввич, р. в 1925 г. в д. Кудровка Сосницкого р. Черниговской обл., ряд., погиб 27.1.1944 г.

ЖАРОВ Иван Семенович, р. в г. Карачеве, ул. Первомайская, 203, погиб 10.3.1944 г.

ЖЕВНЯК Василий Адамович, р. в д. Волоки Хойникского р., погиб в 1944 г.

ЖУКОВ Николай Павлович, р. в с-зе «Россошинский» Волгоградской обл., мл. сержант, погиб 8.2.1944 г.

ИГНАТЕНКО Ульян Антонович, р. в д. Опеножье Брагинского р. Гомельской обл., ряд., погиб 28.1.1944 г.

КАШТАНОВ Виктор Яковлевич, р. в с. Питим Пичаевского р. Тамбовской обл., мл. сержант, погиб 8.2.1944 г.

КИЯНИЦА Порфирий Яковлевич, ряд., погиб 19.2.1944 г.

КОБЯКОВ Николай Павлович, р. в 1922 г. в с. Уварово Тамбовской обл., погиб 25.6.1944 г.

КОЗЕЛ Александр Сергеевич, р. в 1903 г. в д. Моисеевка Мозырского р., ряд., погиб 7.7.1943 г.

КОЧЕТКОВ Григорий Семенович, р. в д. Сосновка Мордовского р. Тамбовской обл., ряд., погиб 8.2.1944 г.

КОРОТИН Леонтий Пафифорович, р. в 1905 г. в Саратовской обл., погиб 27.1.1944 г.

КУРГАНОВ Владимир Алексеевич, р. в г. Ташкент, 2-й Пионерский пр. 11, кв. 2, ряд., погиб 26.1.1944 г.

ЛАЗАРЕНКО Гаврил Иванович, р. в с. Яновка Черниговского р., ряд., погиб 26.1.1944 г.

ЛЕБЕДЕВ Иван Федорович, р. в 1908 г. в д. Свенловщина Монастырщинского р. Смоленской обл., ряд., погиб 27.1.1944 г.

ЛЕОНЕНКО Александр Емельянович, р. в д. Кривча Брагинского р. Гомельской обл., ряд., погиб 26.1.1944 г.

ЛЫСЕНКО Филипп Васильевич, р. в с. Хаенки Ичнянского р. Черниговской обл., ряд., погиб 22.1.1944 г.

ЛЯЩЕНКО Тимофей Сергеевич, р. в г. Харьков, лейтенант, погиб 24.1.1944 г.

МАЛЫШЕВ Сергей Иванович, р. в 1922 г. в г. Таллин, ряд., погиб 27.1.1944 г.

МАРКИН Кирилл Кириллович, р. в 1923 г., погиб 26.1.1944 г.

МАРУСИН Василий Никитич, ст. сержант, погиб 24.6.1944 г.

МАРИНИЧ Михаил Алексеевич, р. в 1916 г. в д. Козловичи Калиновичского р., ряд., погиб 20.2.1944 г.

МУТУЗОВ Василий Наумович, ряд., погиб 28.1.1944 г.

МЕДИН Федор Петрович, р. в д. Знаменка Владимирской обл., ряд., погиб 27.1.1944 г.

МИТЕШОВ Александр Семенович, р. в д. Новые Турцы Тросянского р. Орловской обл., ряд., погиб 26.1.1944 г.

МОРЕЙКО Андрей Федорович, р. в 1925 г. в г. Славгород Алтайского края, ул. Р. Люксембург, 22, ряд., погиб 27.2.1944 г.

НАУМОВ Владимир Данилович, р. в 1912 г. в д. Малая Лозовка Мичуринского р. Тамбовской обл., сержант, погиб 8.2.1944 г.

НЕЧАЕВ Петр Филиппович, р. в с. Борилово Орловской обл., ряд., погиб 28.1.1944 г.

НИКОСЯН Арсен Нагалетович, р. в 1919 г. в с. Тория Богдановского р. (Грузия), ряд., погиб 8.2.1944 г.

ПОПКОВ Владимир Яковлевич, р. в 1924 г., в д. Васильевка Арык-Балыцкого р. Карагандинской обл., мл. лейтенант, погиб 27.1.1944 г.

ПАНФЕРОВ Евгений Матвеевич, р. в 1925 г. в с. Куровщино Бондарского р. Тамбовской обл., мл. сержант, погиб 8.2.1944 г.

ПЕРЕГУДОВ Михаил Васильевич, р. в г. Балашов Саратовской обл., ул. 1-я Мельничная, 10, ряд., погиб 8.2.1944 г.

ПЕТЛИН Алексей Степанович, р. в Первомайском с/с Дергачевского р. Саратовской обл., ефр., погиб 24.1.1944 г.

ПЧЕЛОВ Александр Михайлович, р. в д. Есипово Юхновского р. Калужской обл., мл. сержант, погиб 26.1.1944 г.

РАДЮК Николай Герасимович, партизан, погиб 10.2.1944 г.

САВРАНОВ Иван Николаевич, р. в 1912 г. в ст. Н. Донецкая Тихорецкого р. Краснодарского края, ряд., погиб 24.1.1944 г.

САЦКИЙ Фома Иванович, р. в с. Новка Черниговского р., ряд., погиб 28.1.1944 г.

СЕЛЕНОК Яков Васильевич, р. в г. Чернигов, ул. Сосновая, 59, ряд., погиб 27.1.1944 г.

СЕМЕНЯКО Иосиф Ефимович, р. в с. Черевки Миргородского р. Полтавской обл., сержант, погиб 20.2.1944 г.

СИВЫЙ Василий Григорьевич, р. в д. Врянцы Унечинского р. Брянской обл., ряд., погиб 2.3.1944 г.

СКИДАН Макар Мануилович, р. в д. Маложин Брагинского р. Гомельской обл., ряд., погиб 26.1.1944 г.

СМАЛЬЦЕВ Федор Александрович, р. в д. Бакуны Брагинского р. Гомельской обл., ряд., погиб 26.1.1944 г.

СТЕМЕНКО Петр Павлович, ряд., погиб 19.2.1944 г.

ТЕРЕНТЬЕВ Владимир Александрович, погиб 26.1.1944 г.

ТИШКОВ Василий Васильевич, мл. сержант, погиб 29.1.1944 г.

ТРИНДИН Александр Семенович, ст. сержант, погиб 22.2.1944 г.

УГЛЕЦКИЙ Виктор Александрович, р. в 1903 г. в д. Волынцы Ветлужского р. Горьковской обл., старшина, погиб 24.1.1944 г.

ЧЕРКАСИН Тимофей Петрович, р. в 1910 г., ряд., погиб 26.1.1944 г.

ШАМАЕВ Василий Евдокимович, ряд., погиб 8.2.1944 г.

ШЕВЕЛЬ Георгий Николаевич, ряд., погиб 8.2.1944 г.

ШЕКУРДИН Иван Яковлевич, р. в д. Харачи Кировской обл., лейтенант, погиб 26.1.1944 г.

ШИГОЛЕВ Петр Алексеевич, р. в с. Благославенка Оренбургского р., ряд., погиб 27.1.1944 г.

ЯМЩИКОВ Александр Григорьевич, ряд., погиб 26.1.1944 г.

ДЕРЕВНЯ КОМАРОВИЧИ

БАЙКОВ Александр Яковлевич, р. в 1920 г. в д. Комаровичи, партизан.

ВЛАДЫЧАНСКИЙ Адольф Николаевич, ряд., погиб 7.5.1943 г.

ГОРБАЧ Харитон, р. в д. Новоселки Петриковского р., партизан, погиб 6.11.1943 г.

ГАВРИКОВ Василий Гаврилович, ряд., погиб 11.1.1944 г.

ГОВОРОВСКИЙ Федор Петрович, р. в 1919 г. в д. Лучицы, партизан, погиб 17.3.1943 г.

ДАНИЛОВИЧ В. А., погиб 17.3.1943 г.

ДЕГТЯР Михаил Александрович, р. в 1921 г. в д. Селютичи, партизан, погиб летом 1942 г.

ДУБИН Андрей Я., ряд., погиб 9.12.1943 г.

ДУБИНА Кущей Николаевич, р. в 1918 г. в д. Новоселки, партизан, погиб 20.6.1943 г.

КАТАСАНОВ Василий, р. в 1919 г., партизан, погиб в сентябре 1943 г.

КИСЕЛЕВ Иван Петрович, р. в д. Кудиково Суворовского р. Тульской обл., сержант, погиб 22.2.1944 г.

КРАВЧЕНКО Николай Данилович, р. в 1902 г., партизан, погиб 23.5.1944 г.

ЛАПТЕВ Иван Григорьевич, р. в 1923 г. в д. Борки Петриковского р., погиб летом 1943 г.

МАКЕЙЧИК Алексей Иванович, р. в 1912 г. в д. Заполье Петриковского р., партизан, погиб летом 1943 г.

НОВИКОВ, р. в г. Бобруйск, погиб в 1942 г.

ПЛЫТКЕВИЧ Константин, р. в 1914 г. в с зе «Полош» Ярцевского р. Смоленской обл., сержант, умер от ран 2.2.1944 г.

ТРОНЕНКО Трофим Ильич, мл. лейтенант, погиб 10.1.1944 г.

ЧИЧИКАЙЛО Алесь Евменович, р. в д. Фастовичи, партизан.

ЮЩЕНКО Федор, погиб 6.11. 1943 г.

ЯВОРСКИЙ Владимир А., р. в 1901 г. в д. Грабов Петриковского р., погиб 10.4.1943 г.

ЯКУНИН Алексей Семенович, р. в 1918 г. в п. Бирюлево, ул. Восточная, 22, лейтенант, погиб 12.1.1944 г.

ЯНЕК, чех.

ЯКУШЕВА Лидия Дмитриевна, погибла 7.1. 1944 г.

ДЕРЕВНЯ КОНКОВИЧИ

БОТКИН Николай Федорович, р. в 1925 г. в Кировоградской обл., сержант, погиб 2.7.1944 г.

ГОЛОЛОБОВ Петр Федорович, р. в 1922 г. на ст. Скуратово Тульской обл., мл. сержант, умер от ран 11.3.1944 г.

КАРАСЕВ Николай Васильевич, р. в г. Плавске Тульской обл., ул. Октябрьская, 24, ряд., погиб 2.7.1944 г.

КОНОВАЛОВ Александр Михайлович, р. в 1920 г. в д. Заозерное Красноярского края, ряд., погиб 2.7.1944 г.

ЦЕРЦЕВ Федор Иванович, р. в 1909 г. в Липецкой обл., старшина, погиб 30.6.1944 г.

ТРЕТЬЯК Иван Иванович, р. в 1923 г. в д. Мохначи Репкинского р. Черниговской обл., ряд., погиб 2.7.1944 г.

СИДОРЕНКО Федор Мартынович, р. в 1903 г. в Кировабадской обл., ряд., погиб 1.7. 1944 г.

Имена 19 воинов, павших в 1944 г. в боях с немецко-фашистскими захватчиками и захороненных в братской могиле, не установлены.

КОПАТКЕВИЧСКИЙ СЕЛЬСКИЙ СОВЕТ

ДЕРЕВНЯ ГОРОДИЩЕ

В братской могиле в центре деревни похоронено 1113 воинов 9-го гвардейского стрелкового корпуса 61-й армии, погибших зимой 1944 г.

В 1967 г. на могиле установлен обелиск.

АБДАНАРАМЕСТ, ряд., погиб 6.1.1944 г.

АБДУКАРИМОВ Таджузы, р. в 1915 г. в д. Яйпан Ферганской обл., погиб 7.2.1944 г.

АБРАМОВ Михаил Степанович, р. 1915 г., погиб 18.2.1944 г.

АБРАМОВ Николай Егорович, р. в 1904 г.



Памятник на могиле воинов Красной Армии в д. Конковичи

в п. Долгий Брянской обл., ряд., погиб 7.2.1944 г.

АБРАМОВ Петр Андреевич, р. в 1911 г. в д. Заболотье Михайловского р. Рязанской обл., ряд., погиб 6.2.1944 г.

АВАЗОВ Иоре, р. в 1897 г. в Пахтекарском р. Самаркандской обл., ряд., погиб 23.3.1944 г.

АВДЕЕНКО В. М., погиб в январе 1944 г.

АВРАМЕНКО Евтихий Петрович, р. в 1910 г. в д. Кучиновка Щорского р. Черниговской обл., ряд., погиб 30.1.1944 г.

АВРАМОВ Михаил Степанович, р. в 1925 г. в д. Чернутьево Удорского р. (Республика Коми), ряд., погиб 7.2.1944 г.

АВТОШКИН А. Г., погиб в январе 1944 г.

АГАЕВ Али, р. в 1924 г. в Азербайджане, сержант, погиб 6.2.1944 г.

АГУРЛОВ Алексей Богданович, р. в 1906 г. в Успенском р. Краснодарского края, ряд., погиб 31.1.1944 г.

АЗАНОВ Иван Семенович, р. в 1908 г. на ст. Гурьевск Новосибирской обл., ряд., погиб 28.1.1944 г.

АКЕНДЖАН Сурен, р. в 1925 г. в Азербайджане, погиб 6.2.1944 г.

АКУЛИН Алексей Семенович, р. в 1923 г. в д. Вязовое Тамбовской обл., мл. лейтенант, погиб 11.4.1944 г.

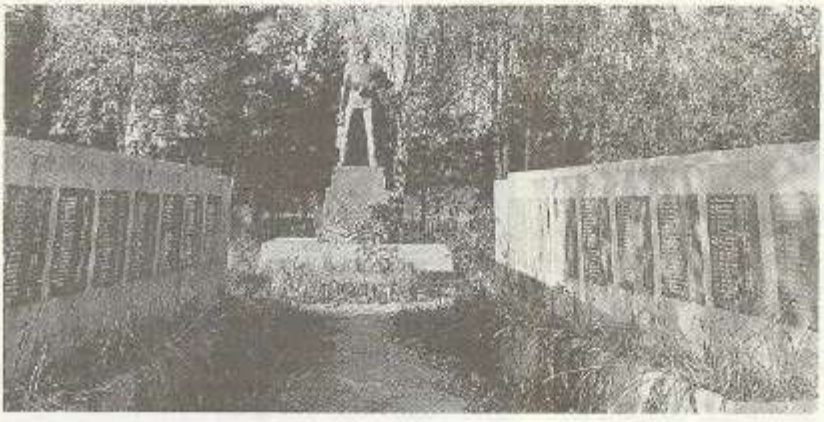

Мемориальный комплекс на могиле воинов Красной Армии и партизан в д. Городище

АКУНИН Тимофей Михайлович, р. в Тульской обл., погиб в июне 1944 г.

АЛЕКСАШИН Карп Меркулович, р. в 1903 г. в Воскресенском р. Рязанской обл., ряд., погиб 7.2.1944 г.

АЛЛАХВЕРДИЕВ Машет Кисьянович, р. в 1904 г. в д. Аз-Сайду Касум-Исмайловского р. (Азербайджан), ст. сержант, погиб 19.2.1944 г.

АМАНОВ Хурам, р. в 1910 г. в Байсумском р. Сурхандарьинской обл., ряд., погиб 21.1.1944 г.

АМЕЛЬКОВИЧ Федор Семенович, р. в 1918 г. в д. Старое Шарне Народичского р. Житомирской обл., ряд., погиб 28.2.1944 г.

АМУШЕВ Рожад, р. в 1915 г. в Варлавском р. Сталинабадской обл., ряд., погиб 18.1.1944 г.

АНДРЕЕВ Василий Павлович, р. в 1922 г. в Вологодской обл., капитан, погиб 6.2.1944 г.

АНИЧКИН Николай Иванович, р. в 1903 г. в Орловской обл., ряд., погиб 6.2.1944 г.

АНИЩЕНКО Г. В., погиб в январе 1944 г.

АНТОНЕНКО Григорий Антонович, р. в 1922 г. в д. Ходыры Житомирской обл., ряд., погиб 8.2.1944 г.

АНТОНЕНКО Степан Федосович, р. в д. Дягово Менского р. Черниговской обл., мл. сержант, погиб 6.2.1944 г.

АРЕФЬЕВ Григорий Ефимович, р. в 1905 г. в Пензенской обл., ряд., погиб 4.2.1944 г.

АРТЕМОВ Андрей Сидорович, р. в 1906 г. в Воронежской обл., ряд., погиб 6.2.1944 г.

АРТУНЯН Артиваз Сетрянович, р. в Армении, сержант, погиб 7.2.1944 г.

АРУСТАМОВ Агабак Ахонович, р. в г. Баку, старшина, умер от ран 3.4.1944 г.

АСТАЛАЕВ Григорий Архипович, р. в 1913 г. в Красноярском крае, погиб 1.2.1944 г.

АСТАНАЕВ, погиб в январе 1944 г.

АТЕСОВ Василий Филиппович, р. в 1923 г. в д. Куяш Кунашакского р. Челябинской обл., ряд., погиб 23.1.1944 г.

БАБАЕВ Павел Игнатьевич, р. в 1923 г. в Борисовском р. Курской обл., погиб 6.2.1944 г.

БАБАЕВ Озгали, р. в 1922 г. в с. Залерук (Азербайджан), ряд., погиб 2.2.1944 г.

БАБИЧ ... Степанович, р. в 1912 г. в Черниговской обл., ряд., погиб 7.2.1944 г.

БАБАКИН Павел Петрович, р. в с. Чирково Ступинского р. Московской обл., ряд., погиб 7.2.1944 г.

БАГДАСАРОВ Шмоот Дамидович, р. в 1923 г. в г. Коканд Ферганской обл., ряд., погиб 1.2.1944 г.

БАЙКАНОВ (БАЙКЕМОВ) Нигмед, р. в 1896 г. в п. Калинин Адамовского р. Чкаловской обл., ряд., погиб 31.3.1944 г.

БАЙКОВ П. И., погиб в январе 1944 г.

БАРАНЕНКО Иван Степанович, р. в 1922 г. в д. Шкураты Брагинского р. Гомельской обл., ряд., погиб 1.2.1944 г.

БАРАНОВ Алексей Спиридонович, р. в 1902 г. в г. Балхаш, ряд., погиб 7.2.1944 г.

БАРАНОВ Василий Павлович, р. в 1913 г. в Чуранском с/с Тулунского р. Иркутской обл., старшина, погиб 1.2.1944 г.

БАРАНОВСКИЙ Иван Петрович, р. в 1897 г. в д. Яновко Августовского р. Белостокской обл., ряд., погиб 31.3.1944 г.

БАСИКАЛОВ Кирилл Захарович, р. в 1925 г. в д. Бугуны Черниговской обл., погиб 6.2.1944 г.

БАХМУТОВ Надхаз, р. в 1914 в с. Кироват Джановского р. (Азербайджан), ряд., погиб 5.2. 1944 г.

БОБКО Тихон Андреевич, р. в 1911 г. в с. Кувелички Черниговской обл., ряд., погиб 6.2.1944 г.

БЕБИК Иван Константинович, р. в 1925 г. в Башкирии, ряд., погиб 1.2.1944 г.

БЕБКО Тихон Андреевич, р. в 1911 г. в Черниговской обл., погиб 6.2.1944 г.

БЕДНЫЙ Сидор Степанович, р. в 1904 г. в с. Матвеевка Черниговской обл., ряд., погиб 7.2. 1944 г.

БЕЗГИН Алексей Алексеевич, р. в 1924 г. в Воронежской обл., погиб 30.1.1944 г.

БЕЗРУК Василий Платонович, р. в 1912 г.

в Чернобыльском р. Киевской обл., ряд., погиб 9.2.1944 г.

БЕЗРУКОВ Юрий Гаврилович, р. в 1925 г. в г. Самарканд, ряд., погиб 6.2.1944 г.

БЕЗГВЕРТНЫЙ Василий Алексеевич, р. в 1902 г. в г. Энгельс, погиб 1.2.1944 г.

БЕКТИМИРОВ Хасан Ахметович, р. в 1921 г. в г. Троицк Челябинской обл., ряд., погиб 6.2.1944 г.

БЕЛАН Тихон Данилович, р. в 1902 г. в М.-Кощубинском р. Черниговской обл., ряд., погиб 7.2.1944 г.

БЕЛКОВ Прокофий Митрофанович, р. в 1923 г. в с. Гречевка Черниговской обл., ряд., погиб 7.2.1944 г.

БЕЛОВ Григорий Леонтьевич, р. в 1909 г. в д. Левеко Романовского с/с Чкаловской обл., старшина, погиб 7.2.1944 г.

БЕЛОВ Иван Иванович, р. в 1911 г. в пос. Козлово Конаковского р. Калининской обл., ст. сержант, погиб 9.2.1944 г.

БЕЛОВ Сергей Григорьевич, р. в 1912 г., мл. лейтенант, погиб 21.3.1944 г.

БЕЛОУСОВ Афанасий Иванович, р. в 1906 г. в с. Возиленки Северо-Казахстанской обл., ряд., погиб 1.2.1944 г.

БЕЛЬСКИЙ Степан Петрович, р. в д. Слобода Калинковичского р., погиб 31.4.1944 г.

БЕЛЯНСКИЙ Леонид Степанович, р. в 1916 г. в с. Белое Красногвардейского р. Краснодарского края, сержант, погиб 31.1.1944 г.

БЕРЕЗОВСКИЙ Георгий Павлович, р. в 1920 г. в с. Ярки Чаинского р. Новосибирской обл., мл. лейтенант, погиб 8.2.1944 г.

БОБРОВ Дмитрий Васильевич, р. в 1924 г. в г. Михайловск Московской обл., ряд., погиб 6.2.1944 г.

БОГДАШ Петр Гаврилович, р. в 1924 г. в с. Харитоновка Черниговской обл., ряд., погиб 6.2.1944 г.

БОДЯКИН Митрофан Петрович, р. в 1907 г. в д. Чукановка Бобровского р. Воронежской обл., ряд., погиб 6.3.1944 г.

БОЛТОБАЕВ Зурнухар, р. в 1908 г., ряд., погиб 15.2.1944 г.

БОРЗЫХ Иван Алексеевич, р. в 1923 г. в с. Просеки Орловской обл., ряд., погиб 7.2.1944 г.

БОРИСЕНКО Андрей Никифорович, р. в 1910 г. в д. Кримичи Калинковичского р., ряд., погиб 31.1.1944 г.

БОРИСОВ Василий Иванович, р. в 1905 г. в Орловской обл., ряд., погиб 6.2.1944 г.

БОРОДИН Алексей Иванович, р. в 1915 г. в Калининской обл., погиб 27.5.1944 г.

БРУТЯКОВ Михаил Васильевич, р. в 1923 г. в д. Симоновка Калининской обл., ряд., погиб 23.3.1944 г.

БУГАЙ Федосий Федорович, р. в с. Ольшаны Сосницкого р. Черниговской обл., ряд., погиб 1.2.1944 г.

БУДЬКО Григорий Петрович, р. в 1923 г. в с. Старая Буда Шепельского р. Киевской обл., ряд., погиб 9.2.1944 г.

БУКАТЫЙ Иван Пантелеймонович, р. в 1903 г. в Черниговской обл., погиб 1.2.1944 г.

БУРДИН Борис Григорьевич, р. в 1925 г. в г. Павлово Горьковской обл., мл. сержант, погиб 8.2.1944 г.

БУРГОЯКОВ Петр Николаевич, р. в 1924 г. в Красноярском крае, погиб 1.2.1944 г.

БУРЕНКОВ Георгий Андреевич, р. в 1925 г. в Апуфриенском с/с Золотухинского р. Курской обл., сержант, погиб 7.2.1944 г.

БУТЕНКО Алексей Кондратьевич, р. в 1919 г. в г. Полтава, ряд., погиб 19.2.1944 г.

БУХАРОВ М. И., погиб в январе 1944 г.

ВАК Самуил Борисович, р. в 1914 г. в г. Одесса, старшина, погиб 6.2.1944 г.

ВАРТАНЯН Хачик Азарович, р. в 1925 г. в с. Басарчелеш (Армения), ряд., погиб 6.2.1944 г.

ВАСИЛЕНКО Виктор Маркович, р. в 1923 г. в д. Жердное Брагинского р. Гомельской обл., ряд., погиб 1.2.1944 г.

ВАСИЛЕНКО Григорий Игнатьевич, р. в 1925 г. в д. Блистава Черниговской обл., ряд., погиб 6.2.1944 г.

ВАСИЛЬЕВ Александр Иванович, р. в 1923 г. в Кучаргинском р. (Башкирия), лейтенант, погиб 21.3.1944 г.

ВАСИЛЬЕВ Валентин Иванович, р. в 1925 г., ряд., погиб 3.2.1944 г.

ВАСЬКОВСКИЙ Василий Григорьевич, р. в д. Синицкое Поле Лельчицкого р. Гомельской обл., ряд., погиб 5.2.1944 г.

ВЕДИЛОВ Алексей Михайлович, р. в 1920 г. в Репкинском р. Черниговской обл., ряд., погиб 6.2.1944 г.

ВЕНГЕР Владимир Сергеевич, р. в с. Кавинцы Солонковского р. Каменец-Подольской обл., ряд., погиб 22.2.1944 г.

ВЕРАБЯН Андриан Аронович, р. в 1907 г. в д. Сигтан Сигтанского р. (Армения), ряд., погиб 3.2.1944 г.

ВЕРАКСА Марьян Карпович (Казимирович), р. в 1913 г., ряд., погиб 15.2.1944 г.

ВЕРБЫШЕВ Виктор Павлович, р. в 1924 г. в п. Шуя, ул. 5-я Ямкинская, 48, мл. лейтенант, погиб 6.2.1944 г.

ВИДРОВСКИЙ Николай Леонтьевич, р. в 1909 г. в с. Н. Храковичи Брагинского р. Гомельской обл., ряд., погиб 31.1.1944 г.

ВИНИЧЕНКО, погиб в январе 1944 г.

ВИСЛОБОКОВ Николай Егорович, р. в 1925 г. в д. Коростовка Святского р. Брянской обл., ряд., погиб 6.8.1944 г.

ВИТОШКИН Василий Феоктистович, р. в 1923 г. в Татарском р. Новосибирской обл., сержант, погиб 31.1.1944 г.

ВИШНЕВ Алексей Дмитриевич, р. в 1917 г. в г. Новошахтинск, лейтенант, погиб 6.2.1944 г.

ВИШНЯКОВ Василий Григорьевич, р. в д. Жестово Московской обл., погиб 7.2.1944 г.

ВЛАСЕНКО Николай Семенович, р. в 1924 г. в Черниговской обл., ряд., погиб 7.2.1944 г.

ВЛАСОВ Федор Васильевич, р. в 1896 г. в г. Раменское Московской обл., погиб 6.2.1944 г.

ВЛЕМЕНКО Н. С., погиб в январе 1944 г.

ВОВК Дмитрий Иванович, р. в с. Церковище

Репкинского р. Черниговской обл., ряд., погиб 3.2.1944 г.

ВОВЧЕНКО Федор Петрович, р. в 1925 г. в Черниговской обл., ряд., погиб 6.2.1944 г.

ВОЛКОВ Александр Сергеевич, р. в 1925 г. в д. Барамчево Муромского р. Горьковской обл., сержант, погиб 9.2.1944 г.

ВОЛКОВ Дмитрий Иванович, р. в 1902 г. в с. Щерковичищи Репкинского р. Черниговской обл., ряд., погиб 3.2.1944 г.

ВОЛКОВ Михаил Антонович, р. в 1925 г. в Покровском с/с (Башкирия), погиб 7.2.1944 г.

ВОЛЫНСКИЙ Василий Лукич, р. в 1899 г. в г. Чернигов, ряд., погиб 9.2.1944 г.

ВАРДАНИДЗЕ Шота Екимович, р. в 1923 г. в д. Куливен Цхалтубского р. Кутаисской обл., ряд., погиб 8.2.1944 г.

ВОРОНЕНКО И. С., погиб в январе 1944 г.

ВОРОНЕЦ Михаил Александрович, р. в 1924 г. в Брагинском р. Гомельской обл., ряд., погиб 7.2.1944 г.

ВОРОНИН Яков Игнатьевич, р. в 1911 г. в Бесединском р. Курской обл., погиб 6.2.1944 г.

ВЫДРОВСКИЙ Николай Леонтьевич, р. в д. Храковичи Брагинского р. Гомельской обл., ряд., погиб 31.1.1944 г.

ГАВРИК Яков Емельянович, р. в 1911 г. в д. Вывальки Лоевского р., погиб 22.2.1944 г.

ГАВРИЛОВ Михаил Никифорович, р. в 1914 г. в Вяземском р. Смоленской обл., старшина, погиб 7.1.1944 г.

ГАВРИЛОВСКИЙ Владимир Федорович, р. в 1920 г. в с. Остров Овручского р. Житомирской обл., ряд., погиб 8.2.1944 г.

ГАВРИЛИН Николай Прокопьевич, р. в 1925 г. в с. Бражницы Черниговской обл., ряд., погиб 6.2.1944 г.

ГАВРИЛОВ Павел Гаврилович, р. в 1911 г. в д. Завражная Чебоксарского р. (Чувашия), ст. лейтенант, погиб 30.1.1944 г.

ГОЛИЦИН Павел Лазаревич, р. в 1908 г. в Липецкой обл., ряд., погиб 2.3.1944 г.

ГАШИЕНКО Григорий Александрович, р. в 1923 г. в с. Толстый Лес Черниговской обл., ряд., погиб 8.2.1944 г.

ГАПОНЕНКО Яков Федорович, р. в 1900 г. в с. Спириже Брагинского р. Гомельской обл., ряд., погиб 31.1.1944 г.

ГАРКУША Яков Петрович, р. в 1910 г. в с. Рашище Черниговского р., ряд., погиб 28.1. 1944 г.

ГАРМАШОВ Иван Семенович, р. в 1913 г. в Кзыл-Ординском р. (Казахстан), ряд., погиб 10.2.1944 г.

ГАСОВ А. Г., погиб в январе 1944 г.

ГЕОРГЯН Грачик Амаякович, р. в 1924 г. на ст. Шагали (Армения), сержант, погиб 6.2.1944 г.

ГЕРАСИМОВ Сергей Петрович, р. в д. Семеновка Конышевского р. Курской обл., ряд., погиб 30.3.1944 г.

ГИЗАНТОВ Моххамед Нуралиевич, р. в 1925 г. в д. Гургури (Башкирия), ряд., погиб 6.2.1944 г.

ГЛЮЗА Василий Игнатович, р. в 1924 г. в с. Толстый Лес Киевской обл., ряд., погиб 8.2. 1944 г.

ГОЛДЫРЕВ Иван Федорович, р. в 1914 г. в Пермской обл., погиб 28.6.1944 г.

ГОЛОБУРДА Владимир Елисеевич, р. в с. Коробки Репкинского р. Черниговской обл., ряд., погиб 3.2.1944 г.

ГОЛОВАНЕЦ Николай Лукьянович, р. в 1925 г. на х. Воровского Черниговской обл., ряд., погиб 31.1.1944 г.

ГОНЧАР Михаил Зенькович, р. в 1925 г. в д. Дубровки Тупичевского р. Черниговской обл., ряд., погиб 4.2.1944 г.

ГОНЧАРЕНКО Анисим Григорьевич, р. в 1897 г. в г. Мозырь, ряд., погиб 22.2.1944 г.

ГОРБАЧ Роман Адамович, р. в 1920 г. в д. Велютин Хойникского р. Гомельской обл., ряд., погиб 4.2.1944 г.

ГОРДИН Панкрат Константинович, р. в 1924 г. в д. В. Чумыш Кемеровской обл., мл. сержант, погиб 6.2.1944 г.

ГОРШКОВ Анатолий Дмитриевич, р. в 1924 г. в г. Малоярославец, ряд., погиб 6.2.1944 г.

ГОРЯЧЕВ Василий Владимирович, р. в 1901 г. в г. Солнечногорск Московской обл., ряд., погиб 7.2.1944 г.

ГРИДНЕВ Василий Иванович, р. в 1913 г. в г. Мичуринск Тамбовской обл., погиб 6.2.1944 г.

ГРИШИН Николай Иванович, р. в 1922 г. в д. Гагарино Рязанской обл., погиб 10.6.1944 г.

ГРИЩЕНКО Родион Кондратьевич, р. в 1911 г. в д. Страхолесье Чечерского р., погиб 30.1.1944 г.

ГРИЩЕНОК Андрей Иванович, р. в д. Слобода Калинковичского р., ряд., погиб 31.1.1944 г.

ГРЫЗЛОВ Григорий Алексеевич, р. в 1912 г. в г. Павловский Посад, ул. Володарского, 84, кв. 12, интендант, погиб 6.2.1944 г.

ГУБАРЬ Петр Иванович, р. в 1911 г., погиб 1.2.1944 г.

ГУК Павел Михайлович, р. в 1914 г. в Шевченковском с/с Ичнянского р. Черниговской обл., ряд., погиб 3.2.1944 г.

ГУЛЯЙ Федор Никитич, р. в 1925 г. в с. Голубичи Черниговской обл., ряд., погиб 6.2.1944 г.

ГУМАРОВ Арвот Гумарович, р. в 1925 г. в с. Судтан-Секава Аскинского р. Башкирской АССР, ряд., погиб 6.2.1944 г.

ГУРЕЙ Г. Л., погиб в январе 1944 г.

ДАМАЗАНОВ Мазнит Халиманович, р. в 1924 г. в Курсарском р. (Азербайджан), ряд., погиб 7.2.1944 г.

ДАНИН Т. В., погиб в январе 1944 г.

ДАНИЛИЧЕВ Иван Сергеевич, р. в 1906 г. в д. Нестерово Одоевского р. Тульской обл., ряд., погиб 9.2.1944 г.

ДАНИЛЕНКО Иван Григорьевич, р. в 1924 г., ряд., погиб 7.2.1944 г.

ДАНИЧ Владимир Антонович, р. в 1904 г. в с. Чудовка Черниговской обл., погиб 6.2.1944 г.

ДАНИЧ Трофим Федорович, р. в 1904 г., ряд., погиб 6.2.1944 г.

ДВОРЕЦКИЙ Михаил Алексеевич, р. в

1911 г. в с. Злынь Орловской обл., ряд., погиб 6.2.1944 г.

ДВОРНИКОВ Арсений Егорович, р. в 1925 г. в д. Воловниково Московской обл., сержант, погиб 4.2.1944 г.

ДЕДЕНКО Остап Митрофанович, р. в д. Нудичи Брагинского р. Гомельской обл., ряд., погиб 4.2.1944 г.

ДЕДИК Филипп Григорьевич, р. в 1899 г. в с. Буговка Сосницкого р. Черниговской обл., ряд., погиб 5.2.1944 г.

ДЕДКОВСКИЙ Павел Лукич, р. в 1911 г. в д. Погалинка Киевской обл., погиб 5.2.1944 г.

ДЕДЯЕВ Тимофей Яковлевич, р. в 1912 г., старшина, погиб 19.2.1944 г.

ДЕЛЕНОВ Степан Иванович, р. в 1910 г. в с. Кожбар Молотовской обл., погиб 7.2.1944 г.

ДЕНИСЕНКО Федор Герасимович, р. в 1907 г. в с. Б. Белозеры Запорожской обл., ряд., погиб 6.2.1944 г.

ДЕНИСОВ Александр Михайлович, р. в 1907 г. в Татарии, погиб 4.7.1944 г.

ДЕНИСОВ Федор Петрович, р. в 1906 г. в г. Нижний Тагил, ряд., погиб 1.2.1944 г.

ДЕРБЕНЕВ Николай Михайлович, р. в 1908 г. в с. Б. Федоровка Кировской обл., ряд., погиб 7.2.1944 г.

ДИЛИМОНЕНКО Ф. Г., погиб в январе 1944 г.

ДМИТРИЕНКО Иван Иванович, р. в 1923 г. в с. Праги Борзнянского р. Черниговской обл., сержант, погиб 8.2.1944 г.

ДОЛГИЙ Иван Карпович, р. в 1907 г. в д. Медешковичи Мозырского р. Гомельской обл., ряд., погиб 15.2.1944 г.

ДОЛЮЩЕНКО Николай Иванович, р. в 1925 г. в с. Парфеевка Ичнянского р. Черниговской обл., погиб 3.2.1944 г.

ДОРОШИН Николай Иванович, р. в д. Стопкино Алексинского р. Тульской обл., ряд.

ДОЦЕНКО Иван Игнатьевич, р. в 1913 г. в с. Шудовичи Черниговской обл., ряд., погиб 7.2.1944 г.

ДРОБНОХОД Николай Федорович, р. в 1906 г. в с. Буровка Туничевского р. Черниговской обл., ряд., погиб 9.2.1944 г.

ДРОЗД Степан Иосифович, р. в д. Грушевка Сребнянского р. Черниговской обл., ряд., погиб 28.1.1944 г.

ДРОЗДОВ Сергей Игнатович, р. в 1908 г. в д. Пестреховка Орловской обл., ряд., погиб 6.2.1944 г.

ДРУЖЕНИЦ Михаил Иванович, р. в 1922 г. в с. Сретенск Читинской обл., погиб 7.2.1944 г.

ДУБЕНОК Григорий Николаевич, р. в 1923 г. в с. Тешково Наровлянского р. Гомельской обл., ряд., погиб 8.2.1944 г.

ДУБЕНЧИК Филипп Григорьевич, р. в 1910 г. в с. Слободка Калинковичского р., ряд., погиб 6.2.1944 г.

ДУБРОВИН Евгений Федорович, р. в 1900 г. на х. Прокудино Гремяченского р. Воронежской обл., ряд., погиб 4.2.1944 г.

ДУБЧЕНКО Сидор Ефимович, р. в 1910 г. в Калинковичском р., погиб 6.2.1944 г.

ДУДИН Степан Федорович, р. в 1902 г. в с. Пепелино Челябинской обл., сержант, погиб 24.4.1944 г.

ДУДКА Григорий Михайлович, р. в 1925 г. в с. Блистава Черниговской обл., ряд., погиб 7.2.1944 г.

ДУРИЦЫН Алексей Тихонович, р. в 1906 г. в с. Рыбное Тамбовской обл., мл. сержант, погиб 3.2.1944 г.

ЖАБА Павел Никитич, р. в 1900 г. в с. Духанка Любечского р. Черниговской обл., ряд., погиб 4.2.1944 г.

ЖАДРАДИМОВ Нургали, р. в 1925 г., ряд., погиб 1.2.1944 г.

ЖАРИКОВ Василий Дмитриевич, р. в 1909 г. в д. 2-я Гусевка Воронежской обл., ряд., погиб 28.1.1944 г.

ЖАРКОВ Николай Андреевич, р. в 1925 г. в с. Ущербебино Романовского р. Саратовской обл., ряд., погиб 5.2.1944 г.

ЖАУРОВ Тимофей Ильич, р. в 1912 г. в с. Базеры Куйбышевской обл., погиб в феврале 1944 г.

ЖИБРОВ Федор Исакиевич, р. в 1905 г. в с. Киношевка Черниговской обл., мл. сержант, погиб 8.2.1944 г.

ЖОВНЕНКО Михаил Артемьевич, р. в 1919 г. в с. Приборск Иванковичского р. Киевской обл., ряд., погиб 8.2.1944 г.

ЖУК Андрей Сергеевич, р. в 1924 г. в с. Клюкова Черниговской обл., погиб 19.2.1944 г.

ЖУКОВ Алексей Кондратьевич, р. в 1923 г. в Талдыкурганском р. Алма-Атинской обл., ряд., погиб 3.2.1944 г.

ЖУКОВ Владимир Герасимович, р. в д. Колоточники Смоленской обл., ст. сержант, погиб 8.2.1944 г.

ЗАБОРОВСКИЙ Григорий Данилович, р. в 1925 г. в г. Мена Черниговской обл., ряд., погиб 7.2.1944 г.

ЗАЙЧЕНКО Федот Емельянович, р. в 1900 г. в с. Масалаевка Черниговской обл., ряд., погиб 7.2.1944 г.

ЗАЙЦЕВ Н. Г., погиб в январе 1944 г.



М. А. Жовненко

ЗАЛУЖНЫЙ Григорий Сергеевич, р. в 1925 г. в д. Ст. Храковичи Брагинского р. Гомельской обл., ряд., погиб 3.2.1944 г.

ЗАМЯТИН Иван Григорьевич, р. в 1914 г. в г. Владивосток, ряд., погиб 7.2.1944 г.

ЗАРОВНЫЙ Иван Петрович, р. в 1917 г. в д. Купчичи Сосницкого р. Черниговской обл., ряд., погиб 3.5.1944 г.

ЗАХАРОВ Алексей Николаевич, р. в 1913 г. в г. Днепропетровск, ряд., погиб 11.2.1944 г.

ЗАХАРОВ Михаил Васильевич, р. в 1906 г. в г. Алапаевск Свердловской обл., сержант, погиб 3.2.1944 г.

ЗАЯЦ Емельян Алексеевич, р. в 1911 г. в с. Смычки Тупичевского р. Черниговской обл., ряд., погиб 4.2.1944 г.

ЗЕЛЕНЫЙ Михаил Иванович, р. в 1916 г. в Паричском с/с Гомельской обл., ряд., погиб 6.2.1944 г.

ЗЕМСКОВ Алексей Михайлович, р. в с. Троицк Ковылканского р. (Мордовия), ряд., погиб 4.2.1944 г.

ЗЕМНОВ Иван Иванович, р. в 1925 г. в д. Молчаново Воскресенского р. Горьковской обл., ряд., погиб в феврале 1944 г.

ЗОВЧЕНКО Алексей Федорович, р. в 1911 г. в г. Чернигов, ряд., погиб 7.2.1944 г.

ЗОЩЕНКО Л. Я., погиб в январе 1944 г.

ЗУЕВ Антон Терентьевич, р. в 1923 г., ряд., погиб 4.2.1944 г.

ЗЯБКО Яков Карпович, р. в 1916 г. в д. Рудня Сумской обл., лейтенант, погиб 25.2.1944 г.

ЕМЕЦ Михаил Борисович, р. в 1909 г. в с. Холявин Черниговской обл., ряд., погиб 6.2.1944 г.

ЕРШОВ Михаил Иванович, р. в 1900 г. в с. Ялдовище Инсарского р. (Мордовия), ряд., погиб в январе 1944 г.

ЕСЕНОВ Даулей Гали, р. в 1921 г. в г. Алма-Ата, ул. Ленина, 24/3, ряд., погиб 9.2.1944 г.

ЕСЕН Дмитрий Евдокимович, р. в 1925 г. в г. Чистополь Татарской АССР, ряд., погиб в феврале 1944 г.

ЕСИПЕНКО Григорий Павлович, р. в 1925 г. в с. Григорьевка Нежинского р. Черниговской обл., ряд., погиб 9.2.1944 г.

ЕФАНОВ Гавриил Дмитриевич, р. в 1920 г. в с. Теплово Горьковской обл., ряд., погиб 21.3. 1944 г.

ЕФРЕМОВ Николай Егорович, лейтенант, погиб 21.3.1944 г.

ИВАНОВ Василий Александрович, р. в 1911 г., ряд., погиб 3.2.1944 г.

ИВАНОВ Василий Иванович, р. в 1912 г. в д. Митрофаново Саратовской обл., ряд., погиб 8.2.1944 г.

ИВАНОВ Гавриил Семенович (Федор.) р. в 1923 г. в с. Климентьевка Семипалатинской обл., мл. лейтенант, погиб 6.2.1944 г.

ИВАХ Иван Никитич, р. в 1925 г. в с. Лиски Менского р. Черниговской обл., погиб 1.2.1944 г.

ИВАШКИН Петр Константинович, р. в 1922 г. в г. Шаховск Ивановской обл., погиб 30.3.1944 г.

ИВИНКИН Василий Алексеевич, р. в 1902 г., погиб 28.6.1944 г.

ИГНАТЕНКО Степан Никифорович, р. в 1924 г. в д. Шарнейки Паричского р. Гомельской обл., ряд., погиб 7.2.1944 г.

ИЛЬЯМИНОВ Хамед, р. в 1907 г. в д. Нарсух Кировского р. Ферганской обл., ряд., погиб 5.2.1944 г.

ИОФФЕ Мендель Рувимович, р. в 1912 г. в г. Новороссийск, ряд., погиб 3.2.1944 г.

КАДИЛО Федор Филиппович, р. в 1924 г., ряд., погиб 5.2.1944 г.

КАЗАНОВ Василий Ильич, р. в 1908 г., погиб 23.2.1944 г.

КАЗАНОК Семен Григорьевич, р. в 1911 г. в с. Перепечино Аркельского р. (Бессарабия), ряд., погиб 5.2.1944 г.

КАЗАКЕВИЧ Александр Кириллович, р. в 1916 г. в г. Гомель, ряд., погиб 31.1.1944 г.

КАМАЛОВ Джура, р. в 1910 г. в Шаартузском р. (Таджикистан), погиб 26.1.1944 г.

КАМИНСКИЙ Михаил Валерианович, р. в 1925 г. в с. Советск Базар-Курганского р. Джалал-абадской обл., ряд., погиб 6.2.1944 г.

КАРАБАНОВ Павел Николаевич, р. в 1918 г. в Вологодском р., мл. лейтенант, погиб 3.2.1944 г.

КАРАЗЕЕВ Григорий Николаевич, р. в 1902 г. в с. Морчинка Витебской обл., ряд., погиб 7.2. 1944 г.

КАРАБЕКОВ Усман, р. в 1924 г. в с. Гора (Дагестан), мл. сержант, погиб 7.2.1944 г.

КАРАСЬ Василий Тихонович, р. в 1923 г. в с. Ставок Народичского р. Житомирской обл., ряд., погиб 8.2.1944 г.

КАРАСЬ Николай Адамович, р. в 1923 г. в Хойникском р. Гомельской обл., ряд., погиб 3.2.1944 г.

КАРАТОВ Розаван, р. в 1922 г. в Азербайджане, сержант, погиб 19.2.1944 г.

КАРИМОВ Али Насымов, р. в 1918 г. в с. Адми Керован Тертерского р. (Азербайджан), ряд., погиб 5.2.1944 г.

КАРПОВ Федор Лазаревич, р. в 1922 г. в Саратовской обл., погиб 25.2.1944 г.

КАРТАШОВ Иван Степанович, ряд., погиб 3.2.1944 г.

КАРТОНОЖКИН Григорий Иванович, р. в 1925 г. в с. Березовка Краснощековского р. Алтайского края, мл. лейтенант, погиб 1.2.1944 г.

КАТЮЩЕНКО Павел Владимирович, р. в 1922 г., в с. Владимировка Полесского р. Киевской обл., ряд., погиб 9.2.1944 г.

КАШПУР Николай Арсентьевич, р. в 1899 г. в с. В. Дьярчик Черниговской обл., ряд., погиб 7.2.1944 г.

КАЯН Тимофей Петрович, р. в 1918 г., погиб 7.2.1944 г.

КЗОМБАЕВ (КУЗЕМБАЕВ) Тургунбек, р. в 1902 г. в Кашкарском с/с Жувалинского р. Джамбульской обл., ряд., погиб 23.3.1944 г.

КИРИЧЕНКО Павел Трофимович, р. в 1906 г. в г. Ичня Черниговской обл., ряд., погиб 1.2.1944 г.

КЛИНТАКОВ Семен Васильевич, р. в 1922 г.

в Татарии, рядн., погиб 7.2.1944 г.

КНЯЗЬКОВ Федор Федорович, р. в 1924 г. в д. Беркутово Максютовского с/с Кукарчинского р. (Башкирия), лейтенант, погиб 5.2.1944 г.

КОБЧЕНКО Трофим Андреевич, р. в г. Ичня Черниговской обл., рядн.

КОВАЛЕНКО Петр Михайлович, р. в 1914 г. в д. Борковка Менского р. Черниговской обл., рядн., погиб 6.2.1944 г.

КОВАЛЕНКО Михаил Яковлевич, р. в 1906 г. в Хойникском р., рядн., погиб 8.2.1944 г.

КОВТЮК Петр Иванович, р. в 1926 г. в с. Пеньки Изяславского р. Каменец-Подольской обл., рядн., погиб 3.2.1944 г.

КОЛДИН Николай Яковлевич, р. в 1902 г. в Раменском р. Московской обл., погиб 4.2.1944 г.

КРЕЧКО П. П., погиб в январе 1944 г.

КОЗЛОВСКИЙ Николай Федосеевич, р. в 1923 г. в Хойникском р. Гомельской обл., рядн., погиб 6.2.1944 г.

КОЙДАН Тимофей Парамонович, р. в с. Мохнатин Черниговской обл., рядн., погиб 31.1.1944 г.

КОЛОДИН (КОЛДИН) Николай Яковлевич, р. в 1902 г. в Раменском р. Московской обл., сержант, погиб 4.2.1944 г.

КОЛОМЕЕЦ Василий Данилович, р. в с. Буянки Репкинского р. Черниговской обл., рядн., погиб 28.1.1944 г.

КОЛОМИЙЦЕВ Василий Васильевич, р. в 1920 г. в с. Озерно-Кузнецово Угловского р. Алтайского края, ефрейтор, погиб 2.2.1944 г.

КОМИССАРОВ Сергей Федорович, р. в с. Черново Милославского р. Рязанской обл., рядн., погиб 1.2.1944 г.

КОНТОВ Степан Алексеевич, р. в 1924 г. в Сосновском с/с Тамбовской обл., мл. сержант, погиб 7.2.1944 г.

КОНЯКОВ Курбан, р. в 1922 г. в Ленинабадской обл., погиб 27.1.1944 г.

КОРЕНЬ Григорий Андреевич, р. в 1900 г. в с. Блистава Менского р. Черниговской обл., рядн., погиб 1.2.1944 г.

КОРНИЛОВ Иван Корнилович, р. в 1907 г. в Чебоксарском р., рядн., погиб 1.2.1944 г.

КОРОВИН Сергей Кириллович, р. в 1925 г. в г. Ленинск Сталинградской обл., рядн., погиб 5.1.1943 г.

КОРОЗАЕВ Г. Н., погиб в январе 1944 г.

КОРОЛЕВ Алексей Иванович, р. в 1925 г. в Березовском с/с Семеновского р. Ивановской обл., рядн., погиб 9.2.1944 г.

КОРОЛЕВ Алексей Иванович, р. в 1903 г., рядн., погиб 7.2.1944 г.

КОРОЛЬ Алексей Иванович, р. в Глазуновском р. Орловской обл., рядн., погиб 7.2.1944 г.

КОРОТКОВ Сергей Егорович, р. в 1925 г. в Воткинском р. (Удмуртия), погиб 6.2.1944 г.

КОСТРОВ Ефим Андросович, р. в 1923 г. в д. Боханы Хотимского р. Могилевской обл., рядн., погиб 3.2.1944 г.

КОСТЮК Петр Иванович, р. в 1925 г. в с. Пеньки Изяславского р. Каменец-Подольской обл., рядн., погиб 3.2.1944 г.

КОСЯКОВ Петр Петрович, р. в 1921 г. в д. Александрова Обнинского р., погиб 19.2.1944 г.

КОСЬКЕВИЧ Иван Харитонович, р. в 1924 г. в с. Берестовец Комаровского р. Черниговской обл., сержант, погиб 7.2.1944 г.

КОСЬЯНЕНКО Михаил Платонович, р. в 1913 г. в д. Малое Устье Сосницкого р. Черниговской обл., рядн., погиб 1.2.1944 г.

КОТОВ Степан Алексеевич, р. в 1924 г. в п. Красный Хутор Сосновского р. Тамбовской обл., рядн., погиб 7.2.1944 г.

КОЧЕСА Николай Васильевич, р. в 1925 г. в с. Крутичево Черниговской обл., рядн., погиб 7.2.1944 г.

КОЧУБЕЙ Федор Осипович, р. в с. Розисты Коропского р. Черниговской обл., рядн., погиб 28.1.1944 г.

КОЧУБЕЙ Иван Григорьевич, р. в 1907 г. в Черниговской обл., погиб 6.2.1944 г.

КРАВЦОВ Владимир Максимович, р. в 1898 г. в Зимовском с/с Курской обл., погиб 6.2.1944 г.

КРАСНОЯКИЙ Д. Г., погиб в январе 1944 г.

КУДРЯК Михаил Игнатьевич, р. в 1903 г. в с. Репки Черниговской обл., погиб 7.2.1944 г.

КУДРАШЕВ Григорий Михайлович, р. в 1920 г. в г. Калинин, сержант, погиб 6.2.1944 г.

КУДЯ Иван Тимофеевич, р. в Сосницком р. Черниговской обл., рядн., погиб 3.2.1944 г.

КУЗЕМБАЕВ Тугрумбек, р. в 1902 г. в с. Кызтолан Джувалинского р. Джамбульской обл., рядн., погиб 21.3.1944 г.

КУЗЬМЕНКО Федор Степанович, р. в 1908 г. в с. Хлопляники Черниговской обл., рядн., погиб 7.2.1944 г.

КУЗЬМИН Константин Михайлович, р. в г. Орле, рядн., погиб 6.2.1944 г.

КУКСА Василий Федотович (Филиппович), р. в 1909 г. в д. Монастырщина Ичнянского р. Черниговской обл., рядн., погиб 9.2.1944 г.

КУЛЬМАРОВ Бухарват, р. в 1906 г. в Чимаркском р. Ташкентской обл., рядн., погиб 6.2.1944 г.

КУЛИКОВ Николай Александрович, р. в 1898 г. в д. Горки Воронежской обл., рядн., погиб 6.2.1944 г.

КУПРИЕНКО Василий Сергеевич, р. в 1923 г. в д. Тупевщина Хойникского р. Гомельской обл., рядн., погиб 7.2.1944 г.

КУРАСОВ Григорий Лаврентьевич, р. в 1924 г. в с. Грицивка Черниговской обл., рядн., погиб 7.2.1944 г.

КУРИЛЕНКО Владимир Тихонович, р. в 1904 г., рядн., погиб 7.2.1944 г.

КУРИЛЕНКО Дмитрий Евдокимович, р. в 1903 г. в с. Загребелье Сосницкого р. Черниговской обл., рядн., погиб 1.2.1944 г.

КУРИЛЕНКО Николай Минович, р. в 1917 г. в с. Воротец Хойникского р. Гомельской обл., рядн., погиб 4.2.1944 г.

КУРЛЕНКО Антон Александрович, р. в 1915 г. в д. Стреличево Хойникского р. Гомельской обл., рядн., погиб 3.2.1944 г.

КУРНАЕВ Алексей Никифорович, р. в 1925 г. в Бежецком р. Калининской обл., рядн., погиб 17.2.1944 г.

КУСОК Савелий Иванович, р. в 1899 г. в

с. Горностаевка Добрянского р. Черниговской обл., ряд., погиб 2.2.1944 г.

КУТЯКОВ Михаил Васильевич, р. в д. Семеновское Калининской обл., погиб 24.3.1944 г.

КУШКОВ Николай Александрович, р. в 1898 г. в д. Горки Воронежской обл., ряд., погиб 6.2.1944 г.

КУШТАЙКИН Михаил Иванович, р. в 1906 г. ряд., погиб 12.2.1944 г.

ЛАЗАРЕВ Александр Иванович, р. в 1911 г. в Хойникском р., погиб 29.1.1944 г.

ЛАЗАРЕВ Петр Иосифович, р. в Мытищинском р. Московской обл., ряд., погиб 6.2.1944 г.

ЛАЗЮК Т. Е., погиб в январе 1944 г.

ЛАПКА Григорий Николаевич, р. в 1925 г. в с. Прищупи Ичнянского р. Черниговской обл., ст. сержант, погиб 21.3.1944 г.

ЛАРЧЕНКО Анатолий Иванович, р. в 1925 г. в с. Сахутовка Черниговской обл., ряд., погиб 6.2.1944 г.

ЛАСЮТИН Андрей Иосифович, р. в 1925 г. в д. Новорядовка Орловской обл., сержант, погиб 21.3.1944 г.

ЛАХАНСКИЙ Карп Федорович, р. в Брагинском р. Гомельской обл., ряд., погиб 3.2.1944 г.

ЛЕВЧЕНКО Иван Нестерович, погиб в 1944 г.

ЛЕОНЕНКО Никифор Николаевич, р. в 1895 г. в д. Есиновка Наровлянского р. Гомельской обл., ряд., погиб 7.2.1944 г.

ЛЕПЕШКИН Николай Петрович, р. в 1922 г. в г. Гомель, лейтенант, погиб 11.2.1944 г.

ЛЕПЧЕНКО Прокофий Николаевич, р. в г. Орехово-Зуево, ул. Ленина, 95, кв. 80.

ЛЕСНИКОВ П., погиб в январе 1944 г.

ЛЕШКОВСКИЙ Федор Ефимович, р. в 1923 г. в д. Липки Брагинского р. Гомельской обл., ряд., погиб 4.2.1944 г.

ЛИЗОГУБ Петр Алексеевич, р. в 1908 г. в д. Веев Черниговской обл., ряд., погиб 6.2.1944 г.

ЛИШИЛИН Николай Леонтьевич, р. в 1921 г. в с. Ключи Куйбышевской обл., погиб 3.2.1944 г.

ЛИСЯНСКИЙ Иван Егорович, р. в д. Синютки Сосницкого р. Черниговской обл., ряд., погиб 3.4.1944 г.

ЛИТВИН Антон Николаевич, р. в 1919 г. в д. Новоселки Хойникского р. Гомельской обл., ряд., погиб 8.2.1944 г.

ЛИТОШКО Гавриил Иванович, р. в с. Убеничи Репкинского р. Черниговской обл., ряд., погиб 7.2.1944 г.

ЛИХАН Николай Михайлович, р. в 1923 г. в д. Борисовщина Хойникского р. Гомельской обл., ряд., погиб 7.2.1944 г.

ЛОБАНОВ Николай Васильевич, р. в 1925 г. в г. Мензелинск (Татария), погиб 1.2.1944 г.

ЛОВЧАН Иван Романович, р. в 1913 г. в д. Огородники Калиновичского р. ряд., погиб 6.2.1944 г.

ЛОГИНОВ Степан Александрович, р. в 1902 г. в д. Жеребцово Курской обл., ряд., погиб 1.2.1944 г.

ЛУГОВСКИЙ Петр Павлович, р. в 1924 г. в с. Киселевка Черниговской обл., ряд., погиб 6.2.1944 г.

ЛУКЬЯНЕНКО Василий Дмитриевич, р. в 1919 г. в Репкинском р. Черниговской обл., сержант, погиб 17.2.1944 г.

ЛУНЬКО Василий Павлович, р. в 1925 г. в Киргизии, ряд., погиб 3.2.1944 г.

ЛУТЧЕНКО Федор Петрович, р. в 1914 г. в с. Огородники Калиновичского р., ряд., погиб 7.2.1944 г.

ЛЯГОТИН Григорий Данилович, р. в 1924 г. в Курганской обл., погиб 31.1.1944 г.

ЛЯЛИН Михаил Александрович, р. в 1925 г. в с. Погодино Курской обл., ряд., погиб 6.2.1944 г.

МАЛИЕВ Пагер, р. в 1897 г. в Азербайджане, погиб 3.2.1944 г.

МАГАЗУМОВ Маухутдин Тагирович, р. в 1925 г. в д. Давлятовка Аскинского р. (Башкирия), ряд., погиб 3.2.1944 г.

МАЙЛИБАЕВ Байманберт, р. в 1893 г. в Дагестане, погиб 6.2.1944 г.

МАЗЛЙ Иван Петрович, р. в 1925 г. в Черниговской обл., ряд., погиб 7.2.1944 г.

МАЙОРОВ Григорий Иванович, р. в 1924 г. в с. Крещенская Орловской обл., сержант, погиб 6.2.1944 г.

МАЙСТРАТ Иван Гурьевич, р. в 1897 г. в г. Борзна Черниговской обл., ряд., погиб 31.1.1944 г.

МАКРУШЕНКО Лука Лаврентьевич, р. в 1911 г. в с. Карпиловка Киевской обл., ряд., погиб 8.2.1944 г.

МАКСЮРА Николай Иванович, р. в 1925 г. в с. Османки Черниговской обл., ряд., погиб 7.2.1944 г.

МАКУШЕВ Константин Васильевич, р. в Читинской обл., погиб 30.4.1944 г.

МАЛИКОВ Семен Иванович, р. в 1911 г. в д. Шамардино Орловской обл., погиб 6.2.1944 г.

МАЛЫЙ Василий Никифорович, р. в 1907 г. в с. Сядричи Черниговской обл., ряд., погиб 7.2.1944 г.

МАЛЫШНОВ Харимжин, р. в Корнифонском с/с Наманганской обл., ряд., погиб 7.2.1944 г.

МАЛЯР Иван Яковлевич, р. в 1911 г. в д. Дрозды Мозырского р., ряд., погиб 15.2.1944 г.

МАМЕЕВ Пагер, р. в 1897 г. в Ардумлунском р. Бакинской обл., ряд., погиб 4.2.1944 г.

МАРИНЧЕНКО Филипп Иванович, р. в 1896 г. в Поворницком с/с Черниговской обл., ряд., погиб 3.2.1944 г.

МАРТЫНОВИЧ Макар Петрович, р. в 1904 г. в д Скригалов Мозырского р., погиб 19.2.1944 г.

МАРУЖЕНКО Лука Лаврентьевич, р. в 1911 г. в Киевской обл., погиб 8.2.1944 г.

МАСЛЯЕВ Максим Иванович, р. в 1905 г. в с. Ново-Млинок Стародубского р. Брянской обл., ряд., погиб 7.2.1944 г.

МАТАРИН Дмитрий Михайлович, р. в 1908 г. в с. Вьюнки Нероватского р. Пензенской обл., ряд., погиб 4.2.1944 г.

МАСЯЕВ Макей Иванович, р. в 1907 г. в с. Гнездилово Орловской обл., погиб 7.2.1944 г.

МАТВЕЕНКО Иван Савич, р. в 1905 г. в д. Головчицы Наровлянского р. Гомельской обл., ряд., погиб 8.2.1944 г.

МАТВЕЕНКО Семен Евстафиевич, р. в 1903 г. в с. Войсковое Долгоруковского р. Орловской обл., ряд., погиб 21.2.1944 г.

МАТВИЕНКО Артем Михайлович, р. в д. Масалаевка Сосницкого р. Черниговской обл., сержант, погиб 26.3.1944 г.

МАЩИНОВ Федор Иванович, р. в 1899 г. в с. Троицкое Белгородской обл., погиб 31.1.1944 г.

МЕДВЕДЕВ Гавриил Иванович, р. в 1898 г. в д. Кочевино Верхнемулинского р. Молотовской обл., ряд., погиб 6.2.1944 г.

МЕЛЕШКО Владимир Семенович, р. в 1924 г. в с. Ясени Брагинского р. Гомельской обл., ряд., погиб 6.2.1944 г.

МЕЛЬНИК Иван Иванович, р. в 1915 г. в д. Новозы Черниговской обл., погиб 7.2.1944 г.

МЕНЩИКОВ Филипп Филорентьевич, ряд., погиб 7.2.1944 г.

МЕШКОВСКИЙ Федор Ефимович, р. в 1923 г. в д. Липки Брагинского р. Гомельской обл., ряд., погиб 4.2.1944 г.

МИЛИЕВ Погар, р. в 1897 г. в г. Баку, ряд., погиб 4.2.1944 г.

МИНЯЕВ Аркадий Семенович, р. в 1924 г. в г. Хвалынск Саратовской обл., мл. лейтенант, погиб 1.2.1944 г.

МИРОНОВ Павел Федорович, р. в Усольском р. Иркутской обл., сержант, погиб 2.2.1944 г.

МИРОШНИКОВ (МИРАШНИКОВ) Яков Андреевич, р. в г. Усть-Лабинск Краснодарского края, ряд., погиб 21.3.1944 г.

МИХАЙЛОВ Николай Иванович, р. в 1923 г. в д. Устурка Погосокинского р. Пермской обл., ряд., погиб 7.2.1944 г.

МИХАЙЛЮК Антон Дмитриевич, р. в 1904 г. в с. Прохоровское Чкаловской обл., ряд., погиб 7.2.1944 г.

МИШАКОВ Василий Григорьевич, р. в 1905 г. в Московской обл., погиб 7.2.1944 г.

МИШАХИН Степан Иванович, р. в 1911 г. в д. Воротцы Рязанской обл., ст. сержант, погиб 7.2.1944 г.

МОНАХОВ Семен Васильевич, р. в 1922 г. в д. Новостроевка Курского р. Московской обл., ряд., погиб 19.2.1944 г.

МОСКАЛЕНКО Василий Федорович, р. в 1923 г. в д. Фанасольтово Глуховского р. Сумской обл., ряд., погиб 2.2.1944 г.

МОСТОВОЙ Павел Иванович, р. в 1925 г. в с. Подол Черниговской обл., погиб 6.2.1944 г.

МУРАТОВ Ирган, р. в 1925 г. в Ганаярском р. Самаркандской обл., погиб 4.2.1944 г.

НАДТОЧИЙ Василий Данилович, р. в 1918 г. в с. Корчевье Любечского р. Черниговской обл., ряд., погиб 5.2.1944 г.

НАДТОЧИЙ Николай Петрович, р. в 1925 г. в Любечском р. Черниговской обл.

НАЖИПКОВ Семен, р. в 1924 г. в Башкирии, сержант, погиб 28.1.1944 г.

НАЗАРЕНКО Василий Юрьевич, р. в 1899 г. в с. Толстый Лес Черниговской обл., ряд., погиб 6.2.1944 г.

НАЛЕСНЫЙ Петр Иванович, р. в 1921 г. в с. Гречнево Петровского р. Днепропетровской обл., ряд., погиб 27.3.1944 г.

НАРКУЗИЕВ Тургунбек, р. в 1925 г. в с. Тельман Фрунзенского р. Ферганской обл., ряд., погиб 3.2.1944 г.

НАСЛУЕВ М. И., погиб в январе 1944 г.

НЕБЕРХУТИН Иван Сергеевич, р. в 1910 г. на х. Морозов Воронежской обл., ряд., погиб 4.2.1944 г.

НЕГОДЯЕВ Константин Никифорович, р. в 1925 г. в г. Куйбышев, погиб 6.2.1944 г.

НЕКРАСОВ Иван Григорьевич, р. в 1913 г. в с. Бутырское Вольнского р. Орловской обл., ст. сержант, погиб 9.2.1944 г.

НЕКРАСОВ Павел Дмитриевич, р. в 1912 г. в д. Черкасы Калининского р. Тульской обл., погиб в мае 1944 г.

НЕМША Николай Григорьевич, р. в 1925 г. в с. Иваниковцы Черниговской обл., ряд., погиб 7.2.1944 г.

НЕСТЕРОВ Яков Николаевич, р. в 1898 г. в г. Великий Устюг Вологодской обл., ряд., погиб 4.2.1944 г.

НИКИФОРОВ Владимир Никифорович, р. в 1914 г. в д. Лог Ленинградской обл., ряд., погиб 9.2.1944 г.

НИКОЛАЕВ Савелий Михайлович, р. в 1918 г. в с. Камышевка Алтайского края, погиб 19.2.1944 г.

НИКОЛАЕНКО Федот Иванович, р. в 1913 г. в с. Лучково Днепропетровской обл., ряд., погиб 4.2.1944 г.

НИКИШЕВ Сергей Дмитриевич, р. в 1903 г. в с. Алексеевка Орловской обл., погиб 7.2.1944 г.

НИКИШИН Петр Васильевич, р. в 1915 г.

НОВИКОВ Н. П., погиб в январе 1944 г.

НОЛДИН Николай Яковлевич, р. в 1902 г. в Раменском р. Московской обл., погиб 4.2.1944 г.

НОРАЕВ Андрей Евстигнеевич, р. в 1905 г. в д. Теректа Больше Нарымского р. Сталинградской обл., ряд., погиб в феврале 1944 г.

ОБРАЗЦОВ Иосиф Иванович, р. в 1914 г. в Березовском с/с Б. Полянского р. Курской обл., ряд., погиб 2.2.1944 г.

ОВЕРЧЕНКО Владимир Павлович, р. в 1925 г. с. Дейминовка Сребнянского р. Черниговской обл., ряд., погиб 26.1.1944 г.

ОВЧАРЕНКО Григорий Григорьевич, р. в д. Киянка Черниговской обл., погиб 15.2.1944 г.

ОВЧАРЕНКО Кирилл Васильевич, р. в 1924 г. в с. Волоконовка Воронежской обл., ряд., погиб 6.2.1944 г.

ОВЧИННИКОВ Иван Егорович, р. в 1902 г. в с. Колстаево Челябинской обл., ряд., погиб в феврале 1944 г.

ОВШИНИН Василий Алексеевич, р. в 1902 г. в Ивановской обл., погиб 28.6.1944 г.

ОКОПЕЧНИКОВ Иван Софронович, р. в 1904 г. в д. Крутые Луки Омской обл., ряд., погиб 9.2.1944 г.

ОКУНИН Тимофей Михайлович, р. в 1902 г. в Тульской обл., погиб в июне 1944 г.

ОМЕЛЬКОВИЧ Федор Семенович, ряд., погиб 7.2.1944 г.

ОСАДЧИЙ Семен Дмитриевич, р. в 1923 г.

в д. Радиль Любечского р. Черниговской обл., ряд., погиб 9.2.1944 г.

ОСИПОВ Александр Андреевич, р. в 1918 г. в д. Вересы Бухново Шемуршинского р. (Чувашия), ряд., погиб в феврале 1944 г.

ОСОБА Алексей Артемович, р. в 1925 г. в д. Борковка Менского р. Черниговской обл., ряд., погиб 6.2.1944 г.

ОСОКИН Алексей Иванович, р. в 1925 г. в с. Брядище Бездановского с/с Горьковской обл., мл. сержант, погиб 7.2.1944 г.

ОСТАПЕНКО Григорий Александрович, р. в 1919 г. в с. Слобода Брагинского р. Гомельской обл., ряд., погиб 8.2.1944 г.

ОСТАШЕНКО Митрофан Савельевич, р. в д. Слобода Брагинского р., погиб 8.2.1944 г.

ПАВЛЕНКО Никифор (Николай) Федорович, р. в 1904 г. в с. Ольшанка Харьковской обл., ряд., погиб 8.2.1944 г.

ПАНОВ Константин Васильевич, сержант, погиб 16.2.1944 г.

ПАРАТОВ Разаван, р. в 1922 г. в д. Азур Конохтянского р. (Азербайджан), ст. сержант, погиб 19.2.1944 г.

ПАРХОМЕНКО Александр Афанасьевич, р. в 1925 г. в Ельском р., погиб 9.2.1944 г.

ПАРХОМЕНКО Алексей Ильич, р. в 1914 г. в д. Гришин Ельского р., погиб 6.2.1944 г.

ПАРХОМЕНКО Алексей Михайлович, р. в 1907 г. в д. Рудня Житомирской обл., ряд., погиб 6.2.1944 г.

ПАРЯДИН Андрей Тимофеевич, р. в 1911 г. в Тамбовской обл., погиб 5.2.1944 г.

ПАСЮТИН Андрей Иосифович, р. в д. Н. Рядовичи Орловской обл., погиб 23.3.1944 г.

ПАШЕНКО Трофим Абрамович, ряд., погиб 16.1.1944 г.

ПЕВЕНЬ Николай Малафеевич, р. в с. Елино Щорского р. Черниговской обл., сержант, погиб 15.1.1944 г.

ПЕРЕВЕРЗЕВ Александр Ефимович, р. в 1898 г. в с. Богищево Курской обл., ряд., погиб 6.2.1944 г.

ПЕРЕВИТЫЙ Андрей Андреевич, р. в с. Рогозки Щорского р. Черниговской обл., ряд., погиб 28.1.1944 г.

ПЕТРОВИЧЕВ Андрей Васильевич, р. в 1899 г., ряд., погиб 6.2.1944 г.

ПЛИНЧУК Григорий Егорович, р. в 1906 г. в с. Мохнатин Черниговской обл., ряд., погиб 6.2.1944 г.

ПИЛЬЩИКОВ Андрей Алексеевич, р. в 1919 г. в д. Григорьевка Каслинского р. Челябинской обл., сержант, погиб 8.2.1944 г.

ПИНЧУК Иван Федорович, р. в 1918 г. в с. Петруши Репкинского р. Черниговской обл., ряд., погиб 19.2.1944 г.

ПЛЕТНЮХОВ Иван Иосифович, ряд., погиб 4.2.1944 г.

ПОВОД Михаил Адамович, р. в 1924 г. в с. Бакуны Брагинского р. Гомельской обл., ряд., погиб 4.2.1944 г.

ПОЛЕГЕНЬКО Андрей Иосифович, р. в с. Черморейка Черниговской обл., ряд., погиб 6.2.1944 г.

ПОЛЯКОВ Василий Дмитриевич, ряд., погиб 31.1.1944 г.

ПОЛЯКОВ Алексей Семенович, р. в 1915 г. в д. Голицино Саратовской обл., погиб 7.2.1944 г.

ПОЛЯКОВ Николай Иванович, р. в д. Емельяново Ореховo Зуевского р. Московской обл., ряд., погиб 16.4.1944 г.

ПОЛНЕНКО Трофим Абрамович, р. в 1913 г. в д. Прибярки Иванковского р. Киевской обл., ряд., погиб в феврале 1944 г.

ПОНОМАРЕВ Александр Михайлович, р. в 1905 г. в с. Васильевка Верхнекарагандовского р. Воронежской обл., мл. сержант, погиб 11.2.1943 г.

ПОНОМАРЕНКО К. С., погиб в январе 1944 г.

ПОНОМАРЧУК Василий Иванович, р. в 1909 г. в с. Карыльское Черниговской обл., ряд., погиб 28.1.1944 г.

ПОНЧЕНЬКО Андрей Иосифович, р. в 1901 г. в с. Чертарейка Черниговской обл., ряд., погиб 6.2.1944 г.

ПОПОВ Николай Павлович, р. в 1925 г. в г. Воронеж, ряд., погиб 6.2.1944 г.

ПОПОВ Яков Васильевич, р. в 1911 г. в п. Созда Чкаловской обл., ряд., погиб 3.2.1944 г.

ПОСТА Николай Прокофьевич, р. в 1925 г. в Черниговской обл., ряд., погиб 7.2.1944 г.

ПРИХОДЬКО Александр Иванович, р. в 1913 г. в Репкинском р. Черниговской обл., мл. сержант, погиб 6.2.1944 г.

ПРИХОДЬКО Петр Михайлович, р. в д. Рыжков Брагинского р. Гомельской обл., ряд., погиб 1.2.1944 г.

ПРИЩЕП Александр Иванович, р. в 1908 г. в с. Коселец Черниговской обл., погиб 7.2.1944 г.

ПРОКОПЕНКО Степан Андреевич, р. в 1900 г. в с. Вербечи Черниговской обл., ряд., погиб 6.2.1944 г.

ПРОХОРЕНКО Петр Михайлович, р. в 1925 г. в с. Шиково Брагинского р. Гомельской обл., ряд., погиб 1.2.1944 г.

ПРОЦЕНКО Т. А., погиб в январе 1944 г.

ПУГАЕВ Владимир Иванович, р. в с. Покровка (Мордовия), ст. сержант, погиб 11.2.1944 г.

ПУСТОТИН Дмитрий Яковлевич, р. в 1924 г. в Поянском с/с Тамбовской обл., мл. сержант, погиб 6.2.1944 г.

ПУЧКОВ Георгий Петрович, р. в 1925 г. в Татарском р. Новосибирской обл., ряд., погиб 25.2.1944 г.

ПЩЕКИН И. С., погиб в январе 1944 г.

САВЕЛЬЕВ Николай Петрович, р. в 1915 г. в с. Илларионовское Кировского р., ряд., погиб 3.2.1944 г.

САВИН Николай Васильевич, р. в д. Воткино Калужской обл., ряд., погиб 30.1.1944 г.

САГИЗБАЕВ Костикбай, р. в 1896 г. в с. Чумырь Алма-Атинской обл., ряд., погиб 7.2.1944 г.

САДОВСКИЙ Петр Иосифович, р. в 1913 г. в п. Полесское Киевской обл., ряд., погиб в феврале 1944 г.

САЙНАЗАРОВ Муса, р. в 1910 г. в Хажабарском с/с Панского р. Наманганской обл., ряд.,

погиб 31.1.1944 г.

САЛАХОВ Сагит, р. в 1925 г. в с. Волда Янульского р. (Башкирия), ряд., погиб 8.2.1944 г.

САЛУЯН Михаил Петрович, р. в 1919 г. в Куйбышевской обл., лейтенант, погиб 3.2.1944 г.

САМОХВАЛОВ Андрей Петрович, р. в 1903 г. в с. Виноградовка Курской обл., погиб 6.2.1944 г.

САПОГОВ Кузьма Гаврилович, р. в 1898 г., ряд., погиб 7.1.1944 г.

САУЛИН Михаил Петрович, р. в 1919 г. в с. Братовка Ульяновского р. Куйбышевской обл., мл. лейтенант, погиб 3.2.1944 г.

СВИНЧАК Николай Иванович, р. в 1925 г. в с. Крутое Поле Черниговской обл., ряд., погиб 7.2.1944 г.

САНАТИН Михаил Саватеевич, мл. сержант, погиб 28.1.1944 г.

СЕМЕНЕНКО Василий Яковлевич, р. в 1904 г. в с. Павловка Черниговской обл., ряд., погиб 6.2.1944 г.

СЕМИН Егор Фролович, р. в 1911 г. в д. Тербово Пензенской обл., ефрейтор, погиб 7.2.1944 г.

СЕМЕНОВ Петр Васильевич, р. в 1906 г. в д. Тершино Киреевского р. Тульской обл., погиб 29.6.1944 г.

СЕРГЕЕВ Дмитрий Ануфриевич, р. в 1903 г. в д. Рабочий Поселок Ярославской обл., ряд., погиб 3.2.1944 г.

СЕРЕБРЯКОВ Карп Павлович, р. в д. Кузминское Чкаловской обл., погиб 6.2.1944 г.

СЕРЕГИН Николай Иванович, ряд., погиб 9.2.1944 г.

СЕРЕЖ Осип Сергеевич, р. в 1915 г. в д. Тростенец Лоевского р. Гомельской обл., ряд., погиб 1.2.1944 г.

СЕРЫЙ Иван Кириллович, р. в 1925 г. в с. Ушня Менского р. Черниговской обл., ряд., погиб 21.3.1944 г.

СИНЮГИН Петр Исаевич, р. в 1897 г. в д. Новоархангеловка Шарлыкского р. Чкаловской обл., ряд., погиб 2.2.1944 г.

СИНИЦЫН Михаил Яковлевич, погиб 1.3.1944 г.

СИРОТЕНКО Федосий Елисеевич, р. в 1914 г. в с. Городище Березненского р. Черниговской обл., ряд., погиб 31.1.1944 г.

СКРИПЧЕНКО Михаил Григорьевич, р. в 1904 г. в с. Королевка Полесского р. Киевской обл., ряд., погиб 8.2.1944 г.

СКУБАЧЕВСКИЙ Николай Иванович, р. в 1911 г. в с. Новое Ордовской обл., ряд., погиб 6.2.1944 г.

СЛЕПУХИН Иван Тихонович, р. в д. Петрицкое Брагинского р. Гомельской обл., ряд., погиб 28.1.1944 г.

СМЫЛИК Михаил Павлович, р. в 1914 г. в п. Монастырище Черниговской обл., мл. сержант, погиб 6.2.1944 г.

СОКОЛОВ Капитон Иванович, р. в 1912 г. в д. Карцовка Харовсковского р. Северного края, лейтенант, погиб 20.2.1944 г.

СОЛОВЬЕВ Александр Николаевич, р. в 1910 г. в с. Тятелко-Черники Новосибирской обл., сержант, погиб 6.2.1944 г.

СОЛОМКО Иван Петрович, р. в 1925 г. в д. Поперница Черниговской обл., сержант, погиб 19.2.1944 г.

СОЛОМЕНЦЕВ Василий Васильевич, р. в 1920 г. в Угловском р. Алтайского края, погиб 1.2.1944 г.

СОРОКА Вячеслав Лаврентьевич, р. в 1925 г. в Березненском р. Черниговской обл., ряд., погиб 6.2.1944 г.

СПИРКИН Владимир Михайлович, р. в 1923 г. в с. Новое Угловое Пензенской обл., ряд., погиб 1.2.1944 г.

СТАВРОВ Алексей Васильевич, р. в 1924 г., ряд., погиб 6.2.1944 г.

СТЕГАНОВ Виктор Алексеевич, р. в 1925 г. в с. Елагино Каширского р. Тульской обл., ряд., погиб 4.2.1943 г.

СТЕПАНЧУК Павел Андреевич, р. в 1908 г. в Лельчицком р., погиб 22.2.1944 г.

СТОРОЖЕНКО Михаил Антонович, р. в 1909 г. в д. Оровичи Хойникского р. Гомельской обл., ряд., погиб 2.4.1944 г.

СТРЕЛЬЦОВ Тихон Федорович, р. в 1923 г. в д. Кудревец Орловской обл., мл. сержант, погиб 7.2.1944 г.

СТУКИН Владимир Михайлович, р. в 1923 г., погиб 3.2.1944 г.

СУЛИМА Филипп Павлович, р. в 1911 г. в Василевичском р., погиб 22.2.1944 г.

СУХОВ Юрий Павлович, р. в 1923 г. в г. Челябинске, мл. лейтенант, погиб 19.2.1944 г.

РАДЖЕКАЙ Кемал (Раджетай), р. в 1907 г. в Чаганском с/с Чимкентской обл., ряд., погиб 6.2.1944 г.

РАСИМАТОВ Эсенбай, р. в 1925 г. в Таджикистане, ряд., погиб 6.2.1944 г.

РАХНИЙ Иван Михайлович, р. в 1925 г. в с. Крутое Поле Черниговской обл., ряд., погиб 6.2.1944 г.

РЕБЕНОК Василий Васильевич, р. в 1912 г. в д. Яновка Черниговской обл., ряд., погиб 30.1.1944 г.

РЕЗНИКОВ Андрей Дмитриевич, р. в 1925 г. в с. Николаево-Дарвино Курской обл., ряд., погиб 27.3.1944 г.

РЕЗРУБОВ Юрий Григорьевич, погиб в январе 1944 г.

РЕРАЕВ А., погиб в январе 1944 г.

РОДИН Василий Анисович, р. в Рязанской обл., ряд., погиб 6.5.1944 г.

РОЗУМ Иван Федорович, р. в 1918 г. в с. Долинское Сосницкого р. Черниговской обл., ряд., погиб 7.2.1944 .

РОМАЗАНОВ Мамед Хилилович, р. в 1924 г. в с. Гиль Кусарского р. (Азербайджан), ряд., погиб 7.2.1944 г.

РОМАЧИН Алексей Лукьянович, р. в 1911 г. в Васильевском с/с Орловской обл., ряд., погиб 7.2.1944 г.

РОМАШУК Владимир Антонович, р. в 1925 г. в с. Певкля Черниговской обл., погиб 6.2.1944 г.

РЫБАЛЬЧЕНКО Михаил Герасимович, р. в 1915 г. в д. Ново-Шепеличи Киевской обл., ряд., погиб 18.2.1944 г.

РЫБИН Иван Павлович, р. в 1925 г. в с. Соболево Московской обл., ряд., погиб 7.2.1944 г.

РЯБОВ Михаил Иванович, р. в 1919 г. в д. Нюрнод Вавожского р. (Удмуртия), сержант, погиб 19.2.1944 г.

ТАГАЕВ Абдусали, р. в 1921 г. в Чимкентской обл., ряд., погиб 31.1.1944 г.

ТАРАСЕНОК Александр Николаевич, р. в 1922 г. в с. Терновки Каменец-Подольской обл., сержант, погиб 6.2.1944 г.

ТВЕРДОХЛЕБОВ Георгий Иванович, р. в 1907 г. в Чернянском р. Курской обл., мл. лейтенант, погиб 8.2.1944 г.

ТЕМЕРБАЕВ Матыкуб, р. в 1921 г. в Ендырском р. (Узбекистан), ряд., погиб 3.2.1944 г.

ТЕПУШКИН Георгий Трофимович, р. в 1913 г. в с. Рассказово Тамбовской обл., ряд., погиб 6.2.1944 г.

ТЕРЕХОВ Иван Николаевич, р. в 1925 г. в Воронежской обл., ряд., погиб 6.2.1944 г.

ТЕРЕЩЕНКО Николай Андреевич, мл. лейтенант.

ТЕРНОПОЛЬСКИЙ Яков Николаевич, р. в 1908 г. в д. Лиски Черниговской обл., ряд., погиб 7.2.1944 г.

ТЕТЕРИН Николай Васильевич, погиб 6.2. 1944 г.

ТЕТУШКИН Георгий Трофимович, ряд., погиб 6.2.1944 г.

ТИМОФЕЕВ Петр Денисович, р. в 1914 г. в Рудняном с/с Климовичского р. Могилевской обл., сержант, погиб 6.5.1944 г.

ТИМОФЕЕВ Сергей Григорьевич, р. в 1925 г. в Мордовии, погиб 8.2.1944 г.

ТИМОФЕЕНКО Моисей Моисеевич, р. в 1902 г. в с. Литвин Хойникского р. Гомельской обл., ряд., погиб в феврале 1944 г.

ТИМОШИН Егор Иванович, р. в 1897 г. в Сосковском р. Орловской обл., погиб 6.2.1944 г.

ТИМЧЕНКО Григорий Афанасьевич, р. в 1908 г. в д. Тужевка Ичнянского р. Черниговской обл., ряд., погиб 19.2.1944 г.

ТИТАЕВ Николай Леонидович, р. в 1923 г. в Тамбовской обл., мл. лейтенант, погиб 19.2. 1944 г.

ТИТОВ Иван Михайлович, р. в 1923 г. в д. Ходорово Пропойского р. Могилевской обл., сержант, погиб 9.2.1944 г.

ТИТОРЕНКО Феодосий Васильевич, р. в 1917 г. в с. Шульговка Ворошиловградской обл., ряд., погиб 6.2.1944 г.

ТИТУН Александр Степанович, р. в 1923 г. в д. Бел. Рудня Наровлянского р. Гомельской обл., ряд., погиб 8.2.1944 г.

ТИХОМИРОВ Рюрик Александрович, р. в 1925 г. в г. Чистополь погиб в феврале 1944 г.

ТИШЕВСКИЙ Сергей Тарасович, р. в 1925 г. в д. Колончак Красноперекопского р., ряд., погиб 8.2.1944 г.

ТОКАРЕВ Федор Иванович, ряд., погиб 2.5. 1944 г.

ТОЛОБАЕВ Ахмадан, р. в 1916 г. в д. Янм Кандай Кагановичского р. Ферганской обл., ряд., погиб 9.2.1944 г.

ТРОФИМОВ Василий Дмитриевич, р. в 1925 г. в с. Коробейниково Шипуновского р. Алтайского края, ряд., погиб 3.2.1944 г.

ТРИФОНОВ Александр Иванович, р. в 1925 г. в г. Чистополь, погиб 6.2.1944 г.

ТРУБА Макар Тихонович, р. в 1900 г. в Сосницком р. Черниговской обл., ряд., погиб 1.2.1944 г.

ТУРГУЛИЕВ Ергаш, р. в 1901 г. (1917) в Гулистанском с/с Кагановичского р. Ферганской обл., ряд., погиб 4.2.1944 г.

ТУРОВЦОВ А. Е., погиб в январе 1944 г.

ТЮХТИН Виктор Владимирович, р. в 1909 г., ряд., погиб 9.2.1944 г.

УДОВЕНКО Тихон Кузьмич, р. в Городнянском р. Черниговской обл., погиб 30.1.1944 г.

УЗАКОВ Давран, р. в 1904 г. в Самаркандской обл., ряд., погиб 7.2.1944 г.

УЗАКОВ Омурбек, р. в 1923 г. в с. Сару Иссык-Кульской обл., ряд., погиб 6.2.1944 г.

УКРАИНСКИЙ Матвей Игнатьевич, р. в 1899 г. в д. Петропавловка Воронежской обл., старшина, погиб 21.3.1944 г.

УЛЬДЖАНОВ Хамид, р. в п. К. Наркус Ферганской обл., ряд., погиб 5.2.1944 г.

УСПЕНКО Николай Харитонович, р. в 1925 г. в Черниговской обл., ряд., погиб 6.2.1944 г.

ФАРИСОВ Зайнула, р. в 1925 г. в д. Арчибарево Белорецкого р., ряд., погиб 2.2.1944 г.

ФАТЯНОВ Ларион Ефимович, р. в 1897 г. в д. Ренки Сафоновского р. Тульской обл., ряд., погиб 1.2.1944 г.

ФЕДОРЕНКО Борис Ефимович, р. в 1904 г. в д. Дрозды Мозырского р., погиб 15.2.1944 г.

ФЕДОРОВ Михаил Васильевич, р. в 1925 г. в г. Москва, Хлебников пер., 2, кв. 11, ряд., погиб 27.3.1944 г.

ФЕДОТОВ Павел Петрович, мл. лейтенант, погиб 6.2.1944 г.

ФЕДЯЙ Павел Никитович, р. в 1924 г. в Любечском р. Черниговской обл., ряд., погиб 7.2. 1944 г.

ФЕРАПОНТОВ Иван Кондратьевич, р. в 1912 г. в д. Колывань Колыванского р. Новосибирской обл., сержант, погиб 2.2.1944 г.

ФЕЩЕНКО Петр Яковлевич, р. в 1913 г. в Наровлянском р. Гомельской обл., сержант, погиб 7.2.1944 г.

ФИЛИПОВ Николай Андреевич, р. в 1900 г. в д. Малая Рудка Фатежского р. Курской обл., ряд., погиб 3.2.1944 г.

ФИЛИПОНЕКО Федор Гаврилович, р. в с. Понорница Черниговской обл., ряд., погиб 7.2.1944 г.

ФЛАМЕДЖИПОВ Агзеждан, р. в 1912 г. в Башкирии, лейтенант, погиб 6.2.1944 г.

ФОКИН Федор Исидорович, р. в 1925 г. в г. Рязань, ряд., погиб 7.2.1944 г.

ФОСТЕНКО Алексей Сергеевич, р. в Черниговской обл., ряд., погиб 7.2.1944 г.

ФРОЛОВ Владимир Иванович, р. в 1918 г. в Смоленской обл., погиб 24.4.1944 г.

ХАБИБУЛИН Хуснутдин, р. в 1925 г. в д. Лытово (Башкирия), ряд., погиб 21.3.1944 г.

ХАДАУТОВ Нуман, р. в 1900 г. в г. Уратубе

(Таджикистан), ряд., погиб 4.2.1944 г.

ХАЛОВ Мирмауляд, р. в 1910 г. в д. Абиборик Калинабадского р. Ленинабадской обл., ряд., погиб 8.2.1944 г.

ХАМУТОВСКИЙ Петр И., погиб в январе 1944 г.

ХАРЕВИЧ Андрей Никитович, р. в 1924 г. в г. Наровля Гомельской обл., ряд., погиб 8.2. 1944 г.

ХАСАНОВ Ибрагим, р. в 1925 г. в г. Самарканд, ряд., погиб 8.2.1944 г.

ХАСАНОВ Молохмет, р. в 1912 г. в Янаульском р. (Башкирия), ряд., погиб 9.2.1944 г.

ХВАЩЕНКО Андрей Кириллович, р. в д. Шкураты Брагинского р. Гомельской обл., ряд., погиб 26.1.1944 г.

ХЛЕБИН Дмитрий Петрович, р. в 1925 г. в с. Бересневка Брагинского р. Гомельской обл., ряд., погиб 7.2.1944 г.

ХОБОВ Савелий Артемьевич, р. в 1898 г. в п. Вознесенское Болховского р. Орловской обл., ряд., погиб 8.2.1944 г.

ХОЛОВ Мармахмед, р. в 1910 г. в Абибориксом с/с Калинабадского р. Ленинабадской обл., погиб 9.2.1944 г.

ХРУЛЕВ Николай Степанович, р. в 1925 г. в Тарском р. Омской обл., ст. сержант, погиб 7.2.1944 г.

ХУДАЙБЕРГЕНОВ Алимсер, р. в 1908 г. в с. Болхакино Алма-Атинской обл., ряд., погиб 6.2.1944 г.

ХУСАИНОВ Низон, р. в 1916 г. в Челябинской обл., ряд., погиб 7.2.1944 г.

ЦАЛКО Василий Анастасьевич, р. в 1919 г. в д. Лубень Наровлянского р. Гомельской обл., ряд., погиб 8.2.1944 г.

ЦВЕТКОВ Павел Иванович, р. в 1925 г. в д. Поддубье Вологодской обл., погиб 8.2.1944 г.

ЦЫКАЛО Михаил Саввич, р. в 1911 г. в с. Боброво Лебединского р. Сумской обл., ряд., погиб 31.1.1944 г.

ЦЫРУЛЬНИК Петр Федорович, р. в 1920 г., погиб 8.2.1944 г.

ЦЫРУЛЬНИК Семен Яковлевич, р. в д. Ново-Березовка Калиновичского р., ряд., погиб 2.2.1944 г.

ЧАЙКА Николай Григорьевич, р. в 1925 г. в д. Рожковка Ичнянского р. Черниговской обл., ряд., погиб 4.2.1944 г.

ЧАСОВСКИЙ Трофим Антонович, р. в 1899 г. в с. Шумилино Воронежской обл., ряд., погиб 3.2.1944 г.

ЧАСТУХИН Николай Иванович, р. в 1925 г. в д. Волки Рязанской обл., мл. сержант, погиб 8.2.1944 г.

ЧАГАДАЕВ Николай Иванович, р. в 1923 г. в д. Старинки Сосновского р. Молотовской обл., ряд., погиб 3.2.1944 г.

ЧЕРКАСОВ Иван Павлович, р. в с. Солонецкая Поляна Вел. Михайловского р. Курской обл., ряд., погиб 31.1.1944 г.

ЧЕРНЫХ Иван Андреевич, р. в 1925 г. в с. Буромка Черниговской обл., погиб 7.2.1944 г.

ЧУЕВ Михаил Егорович, р. в д. Ташинка Орловской обл., сержант, погиб 6.2.1944 г.

ЧУМАКОВ Никита Ермолаевич, р. в д. Ружевка Менделеевского р. (Татария).

ШАБАНОВ Фазим Шейбанович, погиб в январе 1944 г.

ШАЗАРДИНОВ Кудояш, р. в 1897 г. в Калмыкии, ряд., погиб 7.2.1944 г.

ШАЙБАКОВ Фазим Шайбанович, р. в 1921 г., ряд., погиб 21.3.1944 г.

ШАЙМАРДИНОВ Мазутый, р. в 1901 г., ряд., погиб 1.2.1944 г.

ШАМИРОВ Ибрагим, р. в 1923 г., ряд., погиб 7.2.1944 г.

ШАНДУРОВ Павел Тимофеевич, р. в 1904 г. в Грабовском с/с Иртышского р. (Казахстан), мл. сержант, погиб 4.2.1944 г.

ШАПОВАЛОВ Иван Федорович.

ШАРАНОВ Алексей Михайлович, р. в 1925 г. в с. Скорятино Арзамасского р. Горьковской обл., ряд., погиб 23.3.1944 г.

ШАРГИНОВ Иван Степанович, р. в 1920 г., ст. лейтенант, погиб 1.2.1944 г.

ШАРАПОВ Кашш, р. в 1895 г. в д. Бельгава (Башкирия), ряд., погиб 3.2.1944 г.

ШАРЫГИН Иван Васильевич, р. в 1925 г., ряд., погиб 14.2.1944 г.

ШЕВЧЕНКО Михаил Михайлович, ряд., погиб 10.2.1944 г.

ШЕВЧЕНКО Филипп Варфоломеевич, р. в 1910 г., в Криворожском р. Днепропетровской обл., мл. сержант, погиб 6.2.1944 г.

ШВЕДЧЕНКО Григорий Александрович, р. в 1899 г., погиб 2.2.1944 г.

ШЕПЕЛЬ Илья Григорьевич, р. в 1909 г. в д. Комсак Домбаровского р. Чкаловской обл., лейтенант, погиб 2.5.1944 г.

ШЕРШАКОВ Андрей Павлович, р. в 1916 г. в д. Хованшино Мокшанского р. Куйбышевской обл., ряд., погиб 8.2.1944 г.

ШИРМАНОВ Иван Григорьевич, р. в 1919 г. в д. Дрозды Мозырского р., ст. сержант, погиб 19.2.1944 г.

ШИРОКИХ Семен Федорович, погиб 4.2. 1944 г.

ШИШКОВ Павел Васильевич, р. в 1918 г., погиб 25.2.1944 г.

ШКОДА Василий Александрович, р. в 1923 г., ряд., погиб 7.2.1944 г.

ШКУРАТОВСКИЙ В. В., погиб в январе 1944 г.

ШКУРАТСКИЙ Петр Викторович, р. в 1924 г. в Брагинском р. Гомельской обл., ряд., погиб 6.2. 1944 г.

ШМИКОВ Никита Ермолаевич, р. в 1902 г. в Менделеевском р. (Татария), ряд., погиб 19.2. 1944 г.

ШПИК Кузьма Павлович, р. в 1913 г. в с. Мало-Листвин Репкинского р. Черниговской обл., ряд., погиб 9.2.1944 г.

ШТЫГАЙЛО Василий Потапович, р. в 1907 г., ряд., погиб 8.2.1944 г.

ШУЛЕНИН Павел Григорьевич, р. в 1923 г. в г. Москве, сержант, погиб 6.2.1944 г.

ШУРУН Иван Андреевич, р. в 1912 г. в д. Савичи Брагинского р. ряд., погиб 4.2.1944 г.

ЩЕРБАКОВ Василий Петрович, р. в 1923 г. в г. Алма-Ата, погиб 28.4.1944 г.

ЭЛЬМИНСКИЙ Андрей Григорьевич, р. в 1921 г. в д. Апмалаш Ронгинского р. Марийской АССР, погиб 26.5.1944 г.

ЮГАНОВ Леонид Семенович, р. в 1913 г. в д. Кривча Велижского р. Смоленской обл., ряд., погиб 5.2.1944 г.

ЮДИН Михаил Иванович, р. в 1924 г. в Иглинском р. (Башкирия), ряд., погиб 6.2.1944 г.

ЮЛЬШЕВ Парра, р. в 1913 г. в Алимбакском с/с Балыбчинского р. Андижанской обл., ряд., погиб 4.1.1944 г.

ЮНИЦКИЙ Петр Иосифович, р. в 1907 г., ряд., погиб 3.2.1944 г.

ЮРАПОВ (Юганов) Леонид Семенович, р. в 1913 г. в д. Кривча Велижского р. Смоленской обл., ряд., погиб 5.2.1944 г.

ЮРЧЕНКО Иван Захарович, р. в 1924 г. в Бущевском с/с Брагинского р. ряд., погиб 8.2. 1944 г.

ЮЩЕНКО Дмитрий Платонович, ряд., погиб 6.2.1944 г.

ЩЕПКО Петр Михайлович, р. в 1908 г., погиб 6.2.1944 г.

ЯКУБОВ Ота-Кяши, р. в 1910 г. на ст. Гюк-Тепе, аул Янки-Кола Ашхабадской обл. (Туркестан), старшина, погиб 7.2.1944 г.

ЯКШИБАЕВ Хаташи Назмеевич, р. в 1924 г. в д. Обруляевка (Башкирия), ст. сержант, погиб 19.2.1944 г.

ЯЛАМЕТДИНОВ Агледжан Ильгамович, р. в 1922 г. в д. Малоязово Соловатского р. (Башкирия), мл. лейтенант, погиб 6.2.1944 г.

ЯКОВЕЦ Дмитрий Федосеевич, р. в 1925 г. в с. Плехов Черниговской обл., ряд., погиб 6.2. 1944 г.

ЯНТЫРОВ Николай Сергеевич, р. в 1912 г. в Иркутской обл., мл. лейтенант, погиб 3.2.1944 г.

ЯЦКО Юрий Алексеевич, р. в 1925 г. в Черниговской обл., погиб 1.2.1944 г.

ЯЦУХНО Филимон Ефимович (Емельянович), р. в 1924 г. в Ельском р. Гомельской обл., ряд., погиб 8.2.1944 г.

ЯЩЕНКО Григорий Дмитриевич, р. в 1925 г. в Репкинском р. Черниговской обл., ряд., погиб 7.2.1944 г.

ЯЩЕНКО Петр Михайлович, р. в 1908 г. в с. Гай Черниговской обл., ряд., погиб 6.2.1944 г.

КОЩЕВИЧСКИЙ СЕЛЬСКИЙ СОВЕТ

СТАНЦИЯ КОЩЕВИЧИ

АРБУЗОВ Игорь Игнатьевич, р. в 1920 г. в д. Шерстин Ветковского р. Гомельской обл., ряд., погиб 29.7.1944 г.

БАРАКОВ Петр Дмитриевич, р. в 1906 г. в пос. Неверово Троицкого р. Челябинской обл., мл. сержант, погиб 2.7.1944 г.

БУКАЛИНИН Леонид Владимирович, р. в 1916 г., военврач, погиб 2.7.1944 г.

ВЕРШИНИН Михаил Иванович, р. в 1925 г.



Братская могила воинов Красной Армии на ст. Кощевичи

в с. Бочиха Сосновского р. Горьковской обл., ряд., погиб 2.7.1944 г.

ГРЕБЕНЕЦ Павел Васильевич, р. в 1926 г. в Брянской обл., ряд., погиб 26.7.1944 г.

ДЕМЧЕНКО Павел Тихонович, р. в 1925 г. в г. Ичня, погиб 28.6.1944 г.

ДЕСЯТНИКОВ Василий П., р. в Костяничском с/с Мглинского р. Брянской обл., ряд., погиб 1.7.1944 г.

ДИАНОВ Александр Прохорович, р. в 1898 г. в г. Владимир, ряд., погиб 16.8.1944 г.

ЖИХАРЕВ Иван Дмитриевич, мл. сержант, погиб 2.6.1944 г.

ЗВЕЗДИН Асаф Иванович, р. в г. Тейково, ул. Красноармейская, 68, ряд., погиб 14.9.1944 г.

ЗУДОВ Виктор Федорович, р. в 1925 г. в с. Побылино Горьковской обл., ряд., погиб 29.6.1944 г.

КИРИЕНКО Савелий Остапович, р. в д. Каменка Рогачевского р. Гомельской обл., ряд., погиб 22.1.1944 г.

КОЖЕДУБ Иван Петрович, р. в 1923 г. в с. Осьмаки Менского р. Черниговской обл., ряд., погиб 2.7. 1944 г.

ЛИТВИНЕНКО Иван Андреевич, р. в 1907 г. в с. Матвеевка Сосницкого р. Черниговской обл., ряд., погиб 2.7.1944 г.

ЛИТОШИК Гавриил Константинович, р. в 1912 г. в д. Сельцы Калиновичского р., ряд., погиб 2.7.1944 г.

МАМЫКИН Николай Федорович, р. в г. Белорецк, ул. Красная, 13, погиб 2.7.1944 г.

МАМЧЕНКО Михаил Митрофанович, р. в 1919 г. в с. Синявка Менского р. Черниговской обл., ряд. погиб 2.7.1944 г.

ШИТИРИМОВ Никита Яковлевич, р. в д. Ошади Фаленского р. Кировской обл., сержант, умер от ран 13.9.1944 г.

РАМАЗАНОВ Кудруз, р. в 1922 г., с. Шимихюр (Дагестан), ряд., погиб 4.7.1944 г.

СОБОЛЕВ Дмитрий Ильич, р. в 1914 г., с. Н. Кисляй Лосевского р. Воронежской обл., ряд., погиб 3.7.1944 г.

СЫСА Александр Назарович, р. в с. Тушичев Черниговской обл., ряд., погиб 1.7.1944 г.

ТИМОФЕЕВ Егор Сергеевич, р. в 1904 г., д. Прилепино Новоусманского р. Воронежской обл., ряд., погиб 2.7.1944 г.

ФАЛИЩЕВ Андрей Никитич, ст. сержант.

ЧИРКОВ Николай Иванович, р. в д. Левково Ростовского р. Ярославской обл., ряд., погиб 10.10.1944 г.

ЧИРСОВ Афанасий Яковлевич, сержант.

ШИЛОВ Федор Михайлович, р. в 1908 г. в д. В. Талица Очерского р. Пермской обл., ст. сержант, погиб 16.7.1944 г.

СТОМЕРОВ Иван Иванович.

ТИМУР Михаил Сергеевич, р. в 1906 г. в г. Харьков-66, погиб в августе 1941 г.

ФОКИН Николай Данилович, р. в с. Широкая Балка Николаевской обл., ряд., погиб 27.6.1944 г.

ФРОЛОВ Алексей Дмитриевич, р. в 1911 г. в г. Энгельс, лейтенант, погиб 20.12.1943 г.

ЧЕРНУХА Степан Романович, р. в с. Украинка Николаевской обл., ряд., погиб 27.6.1944 г.

ШАТОВ Тихон Иннокентьевич, р. в с. Акатуй Читинской обл., погиб 27.6.1944 г.

ФУНИТИКОВ Иван Васильевич, р. в 1921 г. в Горьковской обл., погиб в 1941 г.

ЛУЧИЦКИЙ СЕЛЬСКИЙ СОВЕТ

ДЕРЕВНЯ КОПЦЕВИЧИ

АНДРЕЕВ Николай Дмитриевич, ряд., погиб 28.1.1944 г.

БУЛАВКА Николай Корнеевич, партизан, погиб 21.9.1944 г.

КОЛЯХИН Сергей Григорьевич, р. в д. Печенкино Сухиничского р. Калужской обл., ст. сержант, погиб 29.7.1944 г.

ДЕРЕВНЯ КОШЕВИЧИ

БЛИСКАВКА Иван Максимович, р. в с. Тишки Лубенского р. Полтавской обл., ряд., погиб 27.6.1944 г.

БУЗИН Петр Семенович, погиб 26.1.1944 г.

БЕЛЫЙ Варфоломей Силич, погиб 27.6.1944 г.

ГАРИБОВ

ГЕРМАШ Александр Павлович, р. в с. Милое Бериславского р. Николаевской обл., ряд., погиб 27.7.1944 г.

ГЛАДКОВ Михаил Васильевич, р. в с. Н. Зубарево (Мордовия), лейтенант, погиб 5.12.1943 г.

ГУЛЯЕВ Валентин Зиновьевич, р. в д. Ст. Чебула Новосибирской обл., погиб 27.6.1944 г.



В. С. Белый



Л. А. Савельев

КОЛОМИЧЕНКО Григорий Сергеевич, р. в 1918 г. в с. Шевченково Конотопского р. Сумской обл., ряд., погиб 23.2.1944 г.

КОРОЛЕВ Константин Афанасьевич, р. в г. Жовтневое Николаевской обл., ряд., погиб 27.6.1944 г.

КОТЮХА Карп Андреевич, р. в с. Стешняк Ровенской обл., ряд., погиб 27.6.1944 г.

МЕДВЕДЕВ Владимир Родионович, р. в 1924 г. в г. Краматорск, ряд., погиб 27.1.1944 г.

ОГОРОДНИК Модест Арсентьевич, р. в с. Тростянец Киверцовского р. Волынской обл., ряд., погиб 27.6.1944 г.

ОДИНЕЦ Антон Кузьмич, р. в х. Осиновка Калачского р. Волгоградской обл., ряд., погиб 27.6.1944 г.

ПАНАСЮК Федор Иванович, р. в с. Карпиловка Ровенской обл., ряд., погиб 27.7.1944 г.

РАСКИН Невах Давидович, р. в 1922 г. в г. Москва, мл. лейтенант, погиб 27.6.1944 г.

САВЕЛЬЕВ Леонид Алексеевич, р. в с. Красное Юрьев-Польского р. Владимирской обл., мл. лейтенант, погиб 20.12.1944 г.

СИВЦОВ Николай Григорьевич, ст. сержант, погиб 27.6.1944 г.

СТОЯНОВ Дмитрий Павлович, р. в с. Безводное Николаевской обл., ряд., погиб 27.6.1944 г.

ДЕРЕВНЯ ХВОЙНЯ

ЕГОРОВ Григорий Михайлович, р. в 1917 г. в п. Большевик Добропольского р. Донецкой обл., ряд., погиб 27.6.1944 г.

ИВАНОВ Георгий Иванович, р. в 1900 г. в с-зе «Чехрак» Кашехабского р. Краснодарского края, ряд., погиб 27.6.1944 г.

КИЛИНДИНОВ Михаил Александрович, р. в 1918 г. в с. Горшечное Курской обл., ст. сержант, погиб 24.6.1944 г.

МИНЧУК, партизан.

ПОТАПОВИЧ, партизан.

СИТНИКОВ Василий Иванович, р. в г. Баку, погиб 30.6.1944 г.



Обелиск на братской могиле воинов Красной Армии в д. Хвойня. Справа — могила первого секретаря ревкома И. Ходько

ФАЛЕЙ Василий Яковлевич, р. в пос. В. Хортица Ленинского р. Запорожской обл., ряд., погиб 27.6.1944 г.

ХАРЛАН, партизан.

ХОДЬКО Иван Яковлевич, партизан.

ЛЯСКОВИЧСКИЙ СЕЛЬСКИЙ СОВЕТ

ДЕРЕВНЯ БРИНЁВ

АНДРЕЕВ Николай Дмитриевич, р. в 1913 г. в г. Казань, ряд., погиб 28.1.1944 г.

БУЗИН Петр Семенович, р. в г. Москва, ул. Кооперативная, 8, мл. лейтенант, погиб 26.1. 1944 г.

ВАЩЕНОК Андрей Иванович, р. в с. Отодолы Нежинского р. Черниговской обл., ряд., умер от ран 6.7.1944 г.

ВОРОБЬЕВ Владимир Николаевич, р. в 1922 г. в с. Кедрово Калининской обл., погиб 28.7.1944 г.

ДЕМИН Николай Яковлевич, р. в 1909 г. в с. Дурово Добринского р. Липецкой обл., ряд., погиб 18.2.1944 г.

ДИКАРЕВ Петр Степанович, р. в д. Лойково Удомлевского р. Калининской обл., мл. лейтенант, погиб 15.7.1944 г.

ЕРМОЛАЕВ Иван Иванович, ряд.

ЖУКОВ Николай Лаврентьевич, р. в 1923 г., ряд., погиб 19.2.1944 г.

КОЗЛОВИЧ Владимир, партизан.

КУЛЫГИН Владимир Георгиевич, р. в 1924 г., в Челябинской обл., ряд., погиб 3.7.1944 г.

МАСЛЯНСКИЙ Макар Архипович, р. в с. Болдавка Орловской обл., ряд., погиб 2.1.1944 г.

МОРКОВЩИКОВ Александр Афанасьевич, р. в д. Н. Русса Смоленской обл., старшина, погиб 27.7.1944 г.

НОВОСЕЛОВ Семен Яковлевич, р. в 1925 г. в д. Ушаково Марийской АССР.

ПОБЫЛЯЦКИЙ Виктор Степанович.

СЕРЕДА Василий Сергеевич, партизан.

СЕМЕНОВ Александр Михайлович, р. в д. Доникан Архаринского р. Амурской обл., ряд., погиб 21.1.1944 г.

СУХАРЕВ Василий Сергеевич, р. в 1901 г. в г. Галич, капитан, погиб 2.7.1944 г.

УРЯДОВ Николай Поликарпович.

ЯРМУЛЕНКО Константин Сергеевич, р. в г. Биробиджан, сержант, погиб 15.1.1944 г.

МУЛЯРОВСКИЙ СЕЛЬСКИЙ СОВЕТ

ДЕРЕВНЯ КУРИТИЧИ

АНТИПИН Иван Николаевич, р. в 1919 г. в г. Усть-Кут, ул. Колхозная, 122-а, мл. сержант, погиб 5.10.1943 г.

БАРЫКИН Федор Захарович, р. в с. Подлясово Зубово-Полянского р. (Мордовия), партизан, погиб 20.10.1943 г.

БАТУРА Сергей Макарович, погиб 10.12. 1943 г.

БЕЛОУСОВ Александр Степанович, р. в 1925 г. в п. Бурино Челябинской обл., сержант, погиб 28.2.1944 г.

ДОЛГОПАЛОВ Александр Дмитриевич, р. в Воронежской обл., ефрейтор, погиб 20.2.1944 г.

КНЯЗЕВ Владимир Павлович, умер от ран 9.1.1944 г.

КОРЖ, партизан.

КРЕСС И. Г., партизан.

КРЕСС А. А., партизан.

КИНТЕВ Григорий Трофимович, р. в 1904 г. в Донецкой обл.

КРИВОЛАП Василий Иванович, р. в х. Борки Черниговской обл., ряд., умер от ран 23.1.1944 г.

КУРБАТОВ Владимир Иванович, р. в г. Оренбург, ряд., погиб 5.10.1943 г.

ЛИНИН Петр Константинович, р. в 1904 г. в г. Татарск Новосибирской обл., ряд., погиб 2.2. 1944 г.

ЛУКАШЕВ Яков Матвеевич, р. в с. Коты Черниговского р., ряд., погиб 3.6.1944 г.

МОЗГОВОЙ Данил Данилович, р. в 1903 г. в Запорожской обл., погиб 8.1.1944 г.

МИХИН Виктор Михайлович, р. в 1920 г. в г. Мичуринск, ряд., умер от ран 22.6.1944 г.

СЕНЧЕНКО Николай Петрович, р. в д. Слобода Черниговской обл., ряд., погиб 28.11.1943 г.

ЧЕРНОБЫЛЕЦ, партизан.

ЯШИН Николай Петрович, р. в д. Ушаково Уфимского р. (Башкирия), погиб 30.6.1944 г.

МЫШАНСКИЙ СЕЛЬСКИЙ СОВЕТ

ДЕРЕВНЯ БЕСЕДКИ

В братской могиле около школы похоронено 247 воинов и партизан, погиб-

ших в боях против немецко-фашистских захватчиков в январе — феврале 1944 г.

В 1966 г. на могиле установлен памятник.

АБДРАХИМОВ Сабир Тимирлатович, р. в с. Мустаево Шарлыкского р. Оренбургской обл., сержант, погиб 18.1.1944 г.

АГИШЕВ Роман Кузьмич, р. в 1911 г. в п. Задельное Куйбышевской обл., ряд., погиб 17.1. 1944 г.

АКИМОВ Курманбек, р. в 1924 г. в Тонском р. Иссык-Кульской обл. (Киргизия), ряд., погиб 17.1.1944 г.

АКРЕНТ Николай Васильевич, р. в 1924 г. в с. Великий Листвен Черниговской обл., ряд., погиб 17.1.1944 г.

АКУЛОВ Курм., ряд., погиб 17.1.1944 г.

АЛТУРИН Александр Иванович, р. в 1920 г. в с. Ново-Севастопольское Красногвардейского р. Краснодарского края, сержант, погиб 15.1.1944 г.

АНАНЬИН Лаврентий Семенович, ряд., погиб 19.1.1944 г.

АНДРЕНКОВ Василий Иванович, ряд., погиб 17.1.1944 г.

АНИСИМОВ Анатолий Анисимович, р. в д. Астокасы Мариинско-Посадского р. (Чувашия), ряд., погиб 15.1.1944 г.

АНИСИМОВ Иван Иванович, р. в с. Кольцовка Волжского р. Куйбышевской обл., ряд., погиб 15.1.1944 г.

АНИСКОВЕЦ Константин Иванович, р. в 1925 г., погиб 17.1.1944 г.

АНТЮШИН Иван Герасимович, р. в д. Муромка Пензенской обл., ряд., погиб 17.1.1944 г.

АПАНАСЕНКО Прокофий Макарович, р. в 1911 г. в д. Звенцкое Хойникского р. Гомельской обл., ряд., погиб 17.1.1944 г.

АРЕФТДАНОВ Таих,ряд., погиб 17.1.1944 г.

АРТЕМЕНКО Александр Дорофеевич, р. в д. Нахов Калинковичского р. Гомельской обл., ряд., погиб 16.1.1944 г.

АСТРЕЙКО Николай Федорович, р. в 1897 г. в д. Звенящкое Хойникского р. Гомельской обл., ряд., погиб 17.1.1944 г.

АТРОЩЕНКО Иван Алексеевич, р. в 1907 г. в Михайло-Коцюбинском р. Черниговской обл., ряд., погиб 18.1.1944 г

АФАНАСЬЕВ Александр Ефимович, р. в 1914 г. в Орловской обл., ряд., погиб 17.1. 1944 г.

АХМЕДЗЯНОВ Вафа, р. в г. Гаврилов Посад Ивановской обл., ряд., погиб 20.1.1944 г.

БАЗУМКА Савва Моисеевич, р. в 1911 г. в д. Новоселки Хойникского р. Гомельской обл., ряд., погиб 17.1.1944 г.

БАКТБАЕВ Джаногун, р. в 1908 г. в Изуралсанском сельсовете Яшильского р. Ташкентской обл., ряд., погиб 18.1.1944 г.

БАЛАШОВ Федот Павлович, р. в г. Невинномысск Ставропольского края, ряд., погиб 14.1. 1944 г.

БАРЗЫКИН Павел Тимофеевич, р. в 1912 г.

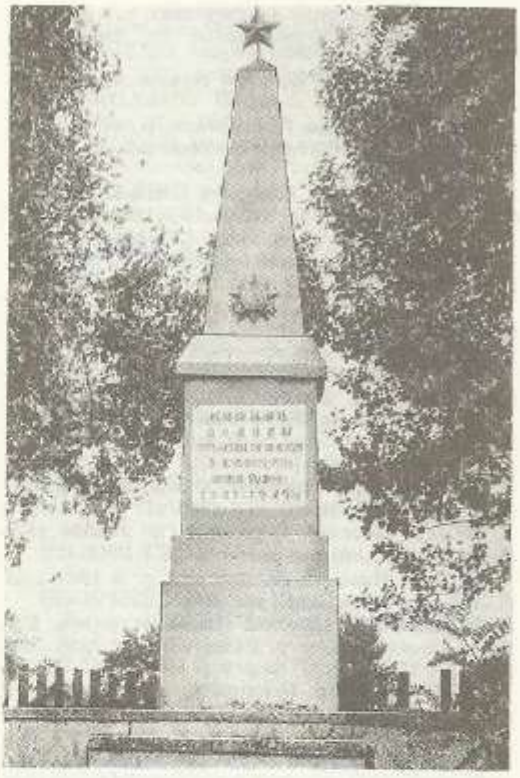

Братская могила воинов Красной Армии в д. Беседки

в д. Петраповка Дмитриевского р. Курской обл., ряд., погиб 14.1.1944 г.

БАТУРЕНКО Владимир Иванович, р. в с. Рудня Черниговской обл., погиб 13.1.1944 г.

БАШЛИКОВ Владимир Николаевич, р. в 1903 г. в с. Калманка Калманского р. Алтайского края, погиб 2.4.1944 г.

БЕЛОСДУЦЕВ Анатолий Григорьевич, р. в 1906 г. в д. Повино Барнаульского р. Алтайского края, погиб 15.1.1944 г.

БЕЛЬСКИЙ Николай Иосифович, р. в д. Туневщина Хойникского р. Гомельской обл., ряд.

БЕЛЯЕВ Иван Андреевич, р. в 1898 г. в Воронежской обл., ряд., погиб 17.1.1944 г.

БИК Борис Израилович, р. в г. Москва, ул. Петровка, 26, ряд., погиб 18.1.1944 г.

БЛЕЦКИЙ Захар Иванович, р. в 1898 г. в с. Юровичи Калинковичского р., ряд., погиб 17.1. 1944 г.

БОБКО Григорий Маркович, р. в 1918 г. в Черниговском р., ряд., погиб 17.1.1944 г.

БОРИСЕНКО Иван Иванович, р. в 1896 г. в с. Кленка Черниговской обл., погиб 17.1.1944 г.

БОРОДИН Михаил Петрович, р. в 1915 г. в д. Речка Алапаевского р. Свердловской обл., ряд., погиб 19.1.1944 г.

БУГАЙ Александр Андриянович, р. в с. Хоянки Ичнянского р. Черниговской обл., ряд., погиб 13.1.1944 г.

БУДКОВСКИЙ Василий Павлович, ряд., погиб 28.1.1944 г.

БЫСТРОВ Иван Николаевич, р. в 1910 г. в г. Ворсма Павловского р. Горьковской обл., ряд., погиб 17.1.1944 г.

БЫЧКОВСКИЙ Пантелей Степанович, р. в 1908 г. в г. п. Ельск, погиб 18.1.1944 г.

ВАСИЛЕНКО Александр Степанович, р. в 1909 г. в г. Ичня Черниговской обл., ряд., погиб 17.1.1944 г.

ВАСИЛЬЕВ Иван Поликарпович, р. в 1907 г. в д. Юмадовай Шаранского р. (Башкирия), ряд., погиб 17.1.1944 г.

ВАСИЛЬЕВ Иосиф Маркович, р. в 1902 г. в г. Фрунзе, ряд., погиб 20.1.1944 г.

ВАСЮК Антон Артемьевич, р. в 1897 г. в д. Губаревичи Хойникского р. Гомельской обл., ряд., погиб 17.1.1944 г.

ВАШКА И. Ф., р. в 1906 г. в д. Орелки Сумской обл., ряд., погиб 19.1.1944 г.

ВЕТЕР Николай Сергеевич, р. в 1924 г. в Черниговской обл., ряд., погиб 2.2.1944 г.

ВЕРОВ Николай Васильевич, р. в 1922 г. в г. Иваново, ст. сержант, погиб 19.1.1944 г.

ВЛАДЫКИН Николай Иванович, р. в д. Ухтомка Милославского р. Рязанской обл., ряд., погиб 15.1.1944 г.

ВЛАСОВ Иван Игнатович, р. в 1919 г. в с. Сергуны Алма-Атинской обл., ряд., погиб 19.1.1944 г.

ВОЛОШИН Герасим Лаврентьевич, р. в Калачинском р. Омской обл., ряд., погиб 14.1.1944 г.

ВОРОНКОВ Михаил Иванович, р. в 1914 г. в Братском р. Иркутской обл., ряд., погиб 17.1.1944 г.

ВЫРВИЧ Михаил Филиппович, р. в Истринском р. Московской обл., лейтенант, погиб 15.1.1944 г.

ГАВРИЛИН Григорий Федорович, р. в 1907 г. в д. Елизаветино Лаврижаевского р. Тульской обл., ряд., погиб 16.1.1944 г.

ГАВРИЛЬЧЕНКО Алексей Никитович, р. в 1915 г. в с. Березка Володарского р., ряд., погиб 17.1.1944 г.

ГАВРИЛЬЧЕНКО Григорий Трофимович, ряд., погиб 18.1.1944 г.

ГАЗИЗУЛЛИН Зинат Идиатович, р. в 1908 г. в д. М. Урсы (Татария), ряд., погиб 18.1.1944 г.

ГВОЗДЕНКО Михаил Аверьянович, р. в 1914 г. в п. Н. Михайловск Актюбинской обл., ряд., погиб 19.1.1944 г.

ГИРЧУК Григорий Степанович, р. в 1924 г. в с. Ульяновка Черниговской обл., ряд., погиб 17.1.1944 г.

ГЛАДКИХ Иван Дмитриевич, р. в 1925 г. в с. Порфиловка Тулунского р. Иркутской обл., сержант, погиб 17.1.1944 г.

ГЛЕБОВ Сергей Степанович, р. в 1925 г. в Курской обл., погиб 17.1.1944 г.

ГОНЧАРОВ Григорий Яковлевич, р. в 1903 г. в д. Понорница Коропского р. Черниговской обл., ряд., погиб 17.1.1944 г.

ГОРБАЧ Владимир Филиппович, р. в 1924 г., ряд., погиб 14.1.1944 г.

ГОРДЕЙЧУК Моисей Селивестрович, р. в 1908 г. в Гомельской обл., ряд., погиб 17.1.1944 г.

ГРИНЕВИЧ Иван Григорьевич, р. в д. Вишеньки Ельского р., ряд., погиб 28.1.1944 г.

ГРИШИН Иван Павлович, р. в 1925 г. в п. Холм Орловской обл., погиб 17.1.1944 г.

ГУСАЧЕНКО Павел Моисеевич, р. в 1901 г. в Киевской обл., ряд., погиб 17.1.1944 г.

ДАНЧЕНКО Иван Савельевич, р. в 1923 г. в с. Павловка Черниговской обл., ст. сержант, погиб 17.1.1944 г.

ДАНЧЕНКО Роман Антонович, р. в 1902 г. в с. Новоселки Хойникского р. Гомельской обл., ряд., погиб 17.1.1944 г.

ДЕМКО Федор Иванович, р. в 1922 г. в д. Дуброва Хойникского р. Гомельской обл., ряд., погиб 17.1.1944 г.

ДЕНИСЕНКО Иван Тимофеевич, ряд., погиб 15.1.1944 г.

ДЕНИСЕНКО Иван Трофимович, р. в 1915 г. в Оричевском с/с Кировской обл., ст. сержант, погиб 16.1.1944 г.

ДЕНИСЮК Алексей Петрович, р. в 1924 г. в д. Алексичи Хойникского р. Гомельской обл., ряд., погиб 17.1.1944 г.

ДЕРГУНОВ Михаил Терентьевич, р. в д. Подуровка Курганской обл.; ряд., погиб 18.1.1944 г.

ДУБОДЕЛ Николай Титович, р. в 1910 г. в д. Острогляды Брагинского р. Гомельской обл., ряд., погиб 17.1.1944 г.

ДУДКО Степан Митрофанович, р. в 1900 г. в с. Николаевка Черниговской обл., ряд., погиб 17.1.1944 г.

ДУРИЦКИЙ Захар Прокофьевич, р. в 1912 г. в с. Владимировка Полесского р. Киевской обл., ряд., погиб 16.1.1944 г.

ДЯДЮН Иван Митрофанович, р. в д. Вишевка Ичнянского р. Черниговской обл., ряд., погиб 15.1.1944 г.

ЕЛОВЕНКОВ Василий Иванович, р. в с. Чупалейка Горьковской обл., ряд., погиб 15.1.1944 г.

ЕМЕЛЬЯНОВ Дмитрий Иванович, р. в д. В. Хошмль Фатежского р. Курской обл., мл. лейтенант, погиб 15.1.1944 г.

ЕРЕМЕНКО Константин Семенович, р. в 1911 г. в Левокумском р. Ставропольского край, ст. сержант, погиб 15.1.1944 г.

ЕРКИН Алексей Игнатьевич, р. в 1922 г. в Тульской обл., ряд., погиб 17.1.1944 г.

ЕРМЕНБАЕВ Болеп, р. в 1924 г. в Тянь-Шаньском р. Нарынской обл., ряд., погиб 18.1.1944 г.

ЖЕНДУБАЕВ Василий Иванович, р. в 1907 г., на ст. Суворово Ставропольского края, ст. сержант, погиб 18.1.1944 г.

ЖИРКОВ Павел Александрович, р. в 1923 г. в Юдинском р. (Татария), погиб 19.1.1944 г.

ЖУКОВ Константин Андреевич, р. в 1914 г. в Ростовской обл., сержант, погиб 15.1.1944 г.

ЖУРАВЛЕВ Владимир Константинович, р. в Родничковском р. Саратовской обл., ряд., погиб 16.1.1944 г.

ЗАВЬЯЛОВ Николай Иванович, р. в с. Лучник Орловской обл., ряд., погиб 14.1.1944 г.

ЗАЯЦ Антон Григорьевич, р. в 1911 г. в д. Звеняцкое Хойникского р. Гомельской обл., ряд., погиб 17.1.1944 г.

ЗАЯЦ Конон Иванович, р. в 1888 г. в д. Звеняцкое Хойникского р. Гомельской обл., ряд., погиб 17.1.1944 г.

ЗВЯГИНЦЕВ Леонид Федотович, р. в с. Горекацан Улетовского р. Читинской обл., лейтенант, погиб 19.1.1944 г.

ЗЕЗЕТКО Василий Афанасьевич, ряд., погиб 28.1.1944 г.

ЗЕЛЕЧИХИН Константин Григорьевич, р. в д. Марьино Боровского р. Калужской обл., ст. сержант, погиб 15.1.1944 г.

ЗЕМЕНКО Николай Прокофьевич, р. в 1922 г. в ст. Пролетарской Ростовской обл., ряд., погиб 19.1.1944 г.

ЗОЩЕНКО Дмитрий Яковлевич, р. в 1908 г. в д. Слободка Калиновичского р., погиб 17.1. 1944 г.

ЗУБКОВ Василий Алексеевич, р. в 1901 г. в г. Сальск Ростовской обл., ряд., погиб 17.1.1944 г.

ЗИЛЬБЕРМАН Григорий Семенович, р. в 1912 г. в г. Воткинск, ряд., погиб 14.1.1944 г.

ИБРАНОВ Тимерьяр Шаяхметович, р. в д. Тирилбет (Башкирия), мл. лейтенант, погиб 16.1.1944 г.

ИВАНОВ Алексей Акимович, старшина, погиб 18.1.1944 г.

ИВАНОВ Кузьма Яковлевич, р. в д. Яманы (Чувашия), ряд., погиб 21.1.1944 г.

ИСАКОВ Михаил Поликарпович, р. в 1924 г. в г. п. Маслянино Новосибирской обл., ряд., погиб 18.1.1944 г.

ИВАЩЕНКО Григорий Павлович, р. в 1905 г. в Черниговской обл., ряд., погиб 17.1.1944 г.

КАБЫКИН Николай Васильевич, р. в 1922 г. в Ведерковском с/с Грязовецкого р. Вологодской обл., ряд., погиб 14.1.1944 г.

КАЗАКОВ Дмитрий Васильевич, р. в Гараевском с/с Тогучинского р. Новосибирской обл., ряд., погиб 15.1.1944 г.

КАМИЛОВ Мамаджан, р. в 1925 г. в Кайнарском с/с (Узбекистан), ряд., погиб 17.1.1944 г.

КАНЕВ Василий Ефимович, р. в 1904 г. в с. Синянок Ржевского р. Калининской обл., ряд., погиб 17.1.1944 г.

КАПЛЕНКОВ Петр Федорович, ряд.

КАРМИШИН Алексей Семенович, р. в 1904 г. в Вяземском р. Хабаровского края, ряд., погиб 24.1.1944 г.

КАРЫЙ Иосиф Тимофеевич, р. в 1902 г. в д. Скорковка Золотоношского р. Черкасской обл., ряд., погиб 16.1.1944 г.

КАШПУР Андрей Гаврилович, р. в 1896 г. в д. Огородники Калиновичского р., ряд., погиб 17.1.1944 г.

КИМСАНОВ Султан, р. в 1916 г. в г. Ош (Киргизия), ряд., погиб 16.1.1944 г.

КИРЕЕВ Павел Антонович, р. в 1912 г. в Кемеровской обл., ряд., погиб 16.1.1944 г.

КИРИЛИН Михаил Филиппович, р. в 1911 г. в Куйбышевской обл., ряд., погиб 24.1.1944 г.

КИРЮХИН Андрей Иванович, р. в 1902 г. в Орловской обл., погиб 17.1.1944 г.

КЛЕКОЛКИН Василий Силантьевич, ряд., умер от ран 15.1.1944 г.

КЛЕПИКОВ Иван Павлович, р. в 1909 г. в п. Каргат Новосибирской обл., погиб 25.1.1944 г.

КЛИМАШИН Тарас Семенович, р. в с. Н. Буян Куйбышевской обл., мл. сержант, погиб 19.1.1944 г.

КЛЮЧНИКОВ Иван Егорович, р. в 1924 г. в д. Кочетовка Саратовской обл., ряд., погиб 17.1. 1944 г.

КОВАЛЬ Петр Емельянович, р. в 1903 г. в д. Ст. Храковичи Брагинского р. Гомельской обл., ряд., погиб 17.1.1944 г.

КОВИН Егор Степанович, р. в 1900 г. в Башкирии, ряд., погиб 18.1.1944 г.

КОЛЕСАН Петр Лукич, р. в пос. Ленинский Брагинского р., ряд., погиб 16.1.1944 г.

КОЛЕСНИКОВ Савелий Ефимович, р. в 1921 г. в с. Лебяжье Павловского р. Алтайского края, погиб 16.1.1944 г.

КОЛОС Сергей Мефодьевич, ряд., погиб 12.1.1944 г.

КОЛОТИН Владимир Николаевич, р. в 1913 г. в д. Ворониха Новосибирской обл., ряд., погиб 19.1.1944 г.

КОЛЬЧУГИН Григорий Иванович, ряд., погиб 14.1.1944 г.

КОМАРОВ Григорий Степанович, р. в 1902 г. в г. Куйбышев, ряд., погиб 18.2.1944 г.

КОРНИЕВСКИЙ Иван Петрович, р. в 1925 г. в с. Даниловка Менского р. Черниговской обл., ряд., погиб 17.1.1944 г.

КОРОВКИН Валентин Павлович, р. в 1924 г. в д. Горяново Шуйского р. Ивановской обл., ряд., погиб 17.1.1944 г.

КОРЯКИН Иван Матвеевич, р. в г. Москве, ряд., погиб 18.2.1944 г.

КОСОЛАПКИН Аким Данилович, р. в 1901 г. на х. Авиловский Константиновского р. Ростовской обл., старшина, погиб 19.1.1944 г.

КОСОЛАПОВ Тимофей Ильич, р. в 1925 г. в Саратовской обл., ряд., погиб 30.1.1944 г.

КОСТИН Павел Александрович, р. в 1915 г. в Черниговской обл., ряд., погиб 16.1.1944 г.

КОСТЮЧЕНКО Степан Семенович, р. в 1898 г. в д. Огородники Калиновичского р., ряд., погиб 17.1.1944 г.

КОЧЕРГИН Петр Дмитриевич, р. в 1924 г. в д. Пальчиково Орловской обл., мл. сержант, погиб 17.1.1944 г.

КОЧКИН Александр Иванович, р. в д. Никулино Бугурусланского р. Оренбургской обл., ст. сержант, погиб 15.1.1944 г.

КРАВЧЕНКО Александр Васильевич, р. в 1912 г. в г. Батуми, ряд., погиб 17.1.1944 г.

КРИВЫХ Иван Дмитриевич, р. в 1923 г., ряд., погиб 23.1.1944 г.

КРИКОВ Василий Степанович, р. в 1924 г. в д. Мозжуха Кемеровского р., ряд., погиб 22.1. 1944 г.

КУДАКА Николай Самойлович, р. в 1909 г.

в д. Новоселки Хойникского р. Гомельской обл., ряд., погиб 17.1.1944 г.

КУЗНЕЦОВ Анатолий Иванович, р. в 1924 г. в Ивановской обл., ряд., погиб 19.1.1944 г.

КУЗНЕЦОВ Яков Иванович, р. в 1899 г. в д. Большое Ртищево Горьковской обл., ряд., погиб 17.1.1944 г.

КУДРИЦКИЙ Касьян Андреевич, р. в 1900 г. в д. Слободка Кадиковичского р., ряд., погиб 17.1.1944 г.

КУЗЬМИН Кузьма Иосифович, р. в 1898 г. в Верхнеправском с/с Воронежской обл., ряд., погиб 17.1.1944 г.

КУЗЬМИН Кузьма Лукьянович, р. в 1923 г. в Холм-Жирковском р. Смоленской обл., ряд., погиб 12.1.1944 г.

КУИМОВ Петр Васильевич, р. в 1901 г. в д. Королева Горьковской обл., погиб 17.1.1944 г.

КУЛИЦКИЙ Григорий Иосифович, р. в 1915 г. в д. Стрелячево Хойникского р. Гомельской обл., ряд., погиб 17.1.1944 г.

КУНГУРЦЕВ Филипп Трофимович, р. в 1906 г. в Аскинском р. (Башкирия), ряд., погиб 19.1.1944 г.

КУПРИЕНКО Иван Константинович, р. в 1912 г. в д. Богуславец Хойникского р. Гомельской обл., ряд., погиб 17.1.1944 г.

ЛАРОЧКИН Николай Петрович, р. в 1925 г. в д. Богуславец Хойникского р. Гомельской обл., ряд., погиб 17.1.1944 г.

ЛЕВИЦКИЙ Сергей Александрович, р. в 1902 г. в Сталинграде, погиб 17.1.1944 г.

ЛЕВЧЕНКО Поликарп Васильевич, р. в с. Парафиевка Ичнянского р. Черниговской обл., ряд., погиб 15.1.1944 г.

ЛЕЕВЕЦ Григорий Владимирович, лейтенант, погиб 20.1.1944 г.

ЛЕМЕШОВ Виктор Андреевич, р. в 1921 г. в с. Речица Жуковского р. Брянской обл., ряд., погиб 17.1.1944 г.

ЛЕОНТЬЕВ Петр Кузьмич, р. в Шапгановском р. Краснодарского края, ст. лейтенант, погиб 15.1.1944 г.

ЛИХАЧЕВ Влас Николаевич, р. в 1914 г. в с. Березовка Алтайского края, сержант, погиб 17.1.1944 г.

ЛОБАН Данила Иванович, р. в 1904 г. в Хойникском р. Гомельской обл., погиб 17.1.1944 г.

ЛУКЬЯНЕНКО Петр Тимофеевич, р. в 1912 г. в д. Слободка Черниговской обл., погиб 18.1.1944 г.

ЛУКЬЯНОВ Михаил Карпович, р. в 1920 г. в Ельском р., ряд., погиб 3.2.1944 г.

ЛУНИН Данил Федорович, ряд., погиб 16.1.1944 г.

ЛЮБИЧ Валерий Павлович, р. в 1911 г. в г. Ростов-на-Дону, лейтенант, погиб 15.1.1944 г.

МАЙСТРЕНКО Владимир Исаевич, р. в 1922 г. в с. Ново-Александровка Ворошиловградской обл., мл. лейтенант, погиб 18.1.1944 г.

МАКАРЕНКО Василий Георгиевич, р. в с. Бондаревка Сосницкого р. Черниговской обл., ряд., погиб 20.1.1944 г.

МАКЕЙ Василий Дмитриевич, р. в 1910 г. в с. Сибереж Черниговской обл., мл. сержант, погиб 17.1.1944 г.

МАКОВЕЦКИЙ Анисим Сергеевич, р. в 1902 г. в с. Марьевка Днепропетровской обл., ряд., погиб 16.1.1944 г.

МАКСИМОВ Павел Федорович, р. в 1912 г. в Ивановской обл., ст. сержант, погиб 15.1.1944 г.

МАЛЫШЕВ Андрей Петрович, р. в 1911 г. в г. Москва, ряд., погиб 18.1.1944 г.

МАЛЮШКИН Иван Петрович, р. в 1906 г. в Калининской обл., ряд., погиб 6.5.1944 г.

МАНЖАЙ Алексей Иванович, р. в 1914 г. в Д. Буденовка Черниговской обл., ряд., погиб 18.1.1944 г.

МАРИНЕЦ Николай Степанович, р. в 1925 г. в Черниговской обл., ряд., погиб 17.1.1944 г.

МАРКИН Тимофей Яковлевич, р. в 1913 г. в д. Ростислав Новоалександровского р. Ставропольского края, мл. лейтенант, погиб 28.1.1944 г.

МАРКОВ Дмитрий Кузьмич, р. в 1894 г. в д. Черныщевка Кизильского р. Челябинской обл., ряд., погиб 17.1.1944 г.

МАРЬЮШКИН Кузьма Илларионович, р. в 1917 г. в Суздальском р. Владимирской обл., ст. сержант, погиб 14.1.1944 г.

МАТВЕЕВ Федор Трофимович, р. в 1916 г. в с. Егоровка Лозовского р. Харьковской обл., ряд., погиб 16.1.1944 г.

МАЦИЕВСКИЙ Степан Антонович, р. в 1907 г. в с. Боровка Могилев-Подольского р. Винницкой обл., ст. сержант, погиб 14.1.1944 г.

МЕЛЬНИК Петр Васильевич, р. в с. Гутовка Ичнянского р. Черниговской обл., ряд., умер от ран 4.2.1944 г.

МЕЛЬНИКОВ Гавриил Куксович, р. в 1915 г. в ст. Себриково Михайловского р. Сталинградской обл., ст. сержант, погиб 19.1.1944 г.

МЕЛЬНИКОВ Михаил Иванович, р. в 1921 г. в с. Круток Ливенского р. Орловской обл., мл. лейтенант, погиб 15.1.1944 г.

МЕЛЬНИЧЕНКО Николай Куприянович, р. в 1919 г. в д. Кириловка Хмельницкой обл., мл. лейтенант, погиб 11.1.1944 г.

МЕНЬШЕНИН Александр Васильевич, р. в 1898 г. в с. Коркино Челябинской обл., ряд., погиб 17.1.1944 г.

МИНАЕВ Михаил Иванович, р. в 1899 г. в с. Ольшанка Уваровского р. Тамбовской обл., ст. сержант, погиб 15.1.1944 г.

МИНУЛИН Саллах Минуваллиевич, р. в 1922 г. в г. Казань, ряд., погиб 16.1.1944 г.

МИРАНЬКО Михаил Лазаревич, р. в 1916 г. в с. Петрушин Черниговской обл., ст. сержант, погиб 18.1.1944 г.

МИТЕЛЕВ Роман Гераснмович, р. в 1914 г. в д. М. Кашпур Советского р. Кировской обл., ряд., погиб 15.1.1944 г.

МОЛОЧКО Василий Тимофеевич, р. в д. Промычи Брагинского р., погиб 16.1.1944 г.

МОРОЗОВ Николай Константинович, р. в г. Красный Холм Калининской обл., ряд., погиб 16.1.1944 г.

НАЗАРЕНКО Владимир Семенович, р. в 1918 г. в д. Новоселки Хойникского р. Гомельской обл., ряд., погиб 18.1.1944 г.

НАЗАРОВ Александр Матвеевич, ст. лейтенант, погиб 15.1.1944 г.

НАТЯЖЕНКО Павел Максимович, р. в 1900 г. в д. Угны Наровлянского р. Гомельской обл., ряд., погиб 17.1.1944 г.

НАУМОВ Владимир Сергеевич, ряд., погиб 15.1.1944 г.

НЕСТЕРЕНКО Иван Тихонович, р. в 1925 г., в д. Иваньковичи Черниговской обл., ряд., погиб 17.1.1944 г.

НЕХОРОШЕВ Егор Николаевич, р. в 1905 г. в с. Самур (Дагестан), ряд., погиб 15.1.1944 г.

НИКИТИН Владимир Леонидович, ряд., погиб 20.2.1944 г.

НИКОЛАЕВ Василий Петрович, р. в 1896 г. в с. Черемушки Ленинского р. Московской обл., ряд., погиб 28.1.1944 г.

НИЧАЕВ Василий Андреевич, р. в 1924 г. в Прокопьевском р. Кемеровской обл., ряд., погиб 19.1.1944 г.

НОВИК Савелий Семенович, р. в д. Маложин Брагинского р. Гомельской обл., ряд., погиб 13.1.1944 г.

НОРМАТОВ Курбан, ряд., погиб 17.1.1944 г.

ОГОРОДНИКОВ Владимир Федорович, р. в г. п. Брагин, ряд., погиб 19.1.1944 г.

ОЛЕЙНИК Иван Васильевич, ряд., погиб 20.2.1944 г.

ОХРИМЕНКО Андрей Григорьевич, р. в 1903 г. в с. Воля Полесского р. Киевской обл., сержант, погиб 2.2.1944 г.

ПАРХОМЕНКО Петр Дмитриевич, р. в 1925 г. в д. Таналеевка Черниговской обл., ряд., погиб 17.1.1944 г.

ПАЦ Иван Пантелеевич, р. в 1906 г. в с. Лукашевка Черниговской обл., ряд., погиб 17.1.1944 г.

ПЕТРЕНКО Никифор Наумович, р. в 1912 г. в с. Оптово Кролевецкого р. Сумской обл., ряд., погиб 14.5.1944 г.

ПЕТРЕНКО Григорий Степанович, р. в 1914 г. в с. Оптово Сумской обл., ряд., погиб 17.1.1944 г.

ПЕТРОВ Григорий Иванович, ряд., погиб 18.1.1944 г.

ПИЛИПЕНКО Степан Александрович, р. в 1923 г. в д. Грушное Брагинского р. Гомельской обл., ряд., погиб 17.1.1944 г.

ПИРОГ Василий Григорьевич, р. в 1920 г. в д. Грушное Брагинского р. Гомельской обл., ряд., погиб 18.1.1944 г.

ПИСКАЛЕВ Филипп Архипович, р. в д. Латысово Сенненского р. Витебской обл., мл. сержант, погиб 18.1.1944 г.

ПИЩИКОВ Николай Федорович, р. в 1904 г. в г. Фергана, ряд., погиб 18.1.1944 г.

ПЛАКСИН Иван Моисеевич, р. в 1916 г. в г. Харьков, ул. Корочинская, 7, ряд., погиб 19.1.1944 г.

ПЛЕЩАКОВ Михаил Никандрович, р. в 1899 г. в д. Ромнуп Кировской обл., ряд., погиб 17.1.1944 г.

ПЛЯСОВ Василий Владимирович, р. в 1924 г. в д. Дубовая Орловской обл., сержант, погиб 17.1.1944 г.

ПОГОДИН Иван Петрович, ряд., погиб 17.1.1944 г.

ПОГОРЕЛЬЦЕВ Филипп Павлович, р. в 1914 г. в Тюменской обл., ряд., погиб 17.1.1944 г.

ПОГРИШИЦКИЙ Павел Петрович, ряд., погиб 17.1.1944 г.

ПОДГОРНЫЙ Семен Осипович, р. в 1914 г. в п. Любеч Черниговской обл., сержант, погиб 17.1.1944 г.

ПОДОПРИГОРА Григорий Федорович, р. в 1903 г. в г. Чернигов, ряд., погиб 17.1.1944 г.

ПОЖИЛЮК Иосиф Тимофеевич, ряд., погиб 17.1.1944 г.

ПОЛЕВОЙ Платон Моисеевич, р. в 1903 г. в д. Маложин Брагинского р. Гомельской обл., ряд., погиб 17.1.1944 г.

ПОЛЕЩУК Леонид Никитович, р. в 1921 г. в с. Фронтоновка Винницкой обл., сержант, погиб 14.1.1944 г.

ПОЛИКАРПОВ Михаил Гаврилович, р. в г. Москва, ул. Кропоткина, 3, ряд., погиб 14.1.1944 г.

ПОНОМАРЕНКО Антон Аверьянович, р. в 1907 г. в с. Деймановка Черниговской обл., ряд., погиб 16.1.1944 г.

ПОСАЖКОВ Петр Михайлович, р. в 1924 г. в д. Поссаньково Татарского р. Курской обл., ряд., погиб 22.1.1944 г.

ПОСИК Григорий Гурьевич, р. в 1925 г. в Сосницком р. Черниговской обл., ряд., погиб 17.1.1944 г.

ПОСТНОВ Степан Васильевич, р. в 1904 г. в д. Чапаево Волжского р. Куйбышевской обл., мл. сержант, погиб 17.1.1944 г.

ПОТОРОЧА Григорий Миронович, р. в 1913 г. в д. Малодуша Речицкого р. Гомельской обл., ряд., погиб 17.1.1944 г.

ПРЕСЕЧ Дмитрий Гурьянович, р. в 1925 г. в с. Иваново Черниговской обл., ряд., погиб 17.1.1944 г.

ПРЕСНЯКОВ Иван Кузьмич, р. в 1916 г. в д. Тепловка (Мордовия), ряд., погиб 15.1.1944 г.

ПРЕСКОВ Иван, погиб 17.1.1944 г.

ПРИСТАВКА Иван Давыдович, р. в 1912 г. в д. Романовка Алтайского края, ряд., погиб 18.1.1944 г.

ПРИЩЕПОВ Иван Тимофеевич, ряд., погиб 19.1.1944 г.

ПРОКОПЕНКО Даниил Максимович, р. в 1914 г. в Брагинском р., погиб 17.1.1944 г.

ПУНЦЕЛЕВ Василий Данилович, р. в г. Томск, ул. Крестьянская, погиб 14.1.1944 г.

РАЧЕНКОВ Михаил Тихонович, р. в 1923 г. в д. Екатериновка Змеиногорского р. Алтайского края, сержант, погиб 17.3.1944 г.

РЕВИНСКИЙ Иван Тихонович, р. в 1910 г. в д. Водовичи Калинковичского р., ряд., погиб 17.1.1944 г.

РЕДКОКАШЕЛЬ Иван Иванович, р. в 1913 г. в ст. Шумилинская Ростовской обл., ряд., погиб 17.1.1944 г.

РЕЗАНОВ Иван Родионович, ряд., погиб 17.1.1944 г.

РОДЖАНОВ Усман, р. в 1900 г. в с. Кургут Исфандинского р. Самаркандской обл., ряд., погиб 17.1.1944 г.

РОМАНЧУК Григорий Акимович, р. в 1912 г. в Брагинском р., погиб 17.1.1944 г.

РУЗАНОВ Иван Ефимович, ряд., погиб 17.1. 1944 г.

РЫБИН Семен Александрович, р. в 1918 г. в д. Вторая Васильевка Уваровского р. Тамбовской обл., ряд., погиб 14.1.1944 г.

РЯБУХА Андрей Прокофьевич, р. в 1909 г. в ст. Шишак Куль (Башкирия), ряд., погиб 17.1.1944 г.

САВЧЕНКО Игнат Куприянович, р. в 1908 г. на х. Н. Бузулук Сталинградской обл., ряд., погиб 18.1.1944 г.

САВЧЕНКО Федор Панкратьевич, р. в с. Алексенцы Сребнянского р. Черниговской обл., ряд., погиб 12.1.1944 г.

САМОХВАЛОВ Сергей Карпович, р. в д. Бывальки Лоевского р., ряд., погиб 15.1.1944 г.

СЕМАК Николай Ефимович, р. в с. Петрушевка Ичнянского р. Черниговской обл., ряд., погиб 11.1.1944 г.

СЕМЕНОВ Петр Иванович, р. в г. Павлово Горьковской обл., ряд., погиб 15.1.1944 г.

СЕРДЮКОВ Иван Петрович, р. в 1921 г. в с. Пес-бай Лабинского р. Краснодарского края, ряд., погиб 19.1.1944 г.

СЕРОВ Анатолий Максимович, р. в 1925 г. в с. Алексеево Курганского р. Краснодарского края, ряд., погиб 16.1.1944 г.

СЕРОВ Федор Александрович, р. в 1909 г. в д. Потыкино Рыбинского р. Ярославской обл., ряд., погиб 17.1.1944 г.

СЕМЕНТОВСКИЙ Сергей Борисович, р. в 1922 г. в п. Рославль Смоленской обл., ряд., погиб 19.1.1944 г.

СИДОРЕНКО Павел Васильевич, р. в 1907 г. в Кемеровской обл., погиб 22.1.1944 г.

СИДОРОК Семен Аникеевич, р. в 1911 г. в д. Стреличев Хойникского р. Гомельской обл., ряд., погиб 17.1.1944 г.

СИЗОВ Николай Иванович, р. в 1918 г. в Каменском р. Куйбышевской обл., ряд., погиб 14.1. 1944 г.

СИЛИН Василий Иванович, р. в 1919 г. в г. Н. Салда Свердловской обл., сержант, погиб 19.1.1944 г.

СИМКИН Василий Филиппович, р. в Бобриковском с/с Брянской обл., погиб 14.1.1944 г.

СОЙНИКОВ Владимир Гаврилович, р. в 1924 г. в г. Кемерово, ряд., погиб 18.1.1944 г.

СОКОЛОВ Иван Семенович, р. в 1923 г., ряд., погиб 19.2.1944 г.

СОЛЯНИК Артем Сергеевич, р. в 1903 г. в д. Грибы Березовского р. Красноярского края, сержант, умер от ран 14.1.1944 г.

СОСЕНКО Михаил Михайлович, р. в 1925 г. в Черниговской обл., ряд., погиб 20.1.1944 г.

СТАРИКОВ Филипп Федорович, р. в г. Далматово Курганской обл., ряд., погиб 14.1.1944 г.

СТРЕЖНЕВ Михаил Герасимович, р. в 1917 г. в д. Свободная Сенненского р. Витебской обл., ст. сержант, погиб 19.1.1944 г.

СТУПАК Иван Григорьевич, р. в д. Васьковцы Сребнянского р. Черниговской обл., ряд., погиб 12.1.1944 г.

СУСВАЛОВ Илья Анисимович, р. в 1911 г. в д. Садочулово Покровского р. (Башкирия), ряд., погиб 16.1.1944 г.

СУСЛИКОВ Иван Андрианович, р. в 1924 г. в с. Рязанково Благовещенского р. (Башкирия), ряд., погиб 16.1.1944 г.

СЫРОВАТКА Федосий Степанович, р. в с. Горностайполь Чернобыльского р. Киевской обл., ряд., погиб 28.1.1944 г.

СЫРОВОЙ Георгий Иванович, р. в 1914 г. в Воронежской обл., ряд., погиб 17.1.1944 г.

СЫЧ Михаил Алексеевич, р. в 1923 г. в г. Карловка Полтавской обл., ряд., погиб 17.1.1944 г.

ТАРАН Иван Григорьевич, р. в с. Буровка Черниговской обл., ряд., погиб 19.1.1944 г.

ТИРЕХИН Василий Тимофеевич, ряд., погиб 16.1.1944 г.

ТИШКЕВИЧ Степан Александрович, р. в 1918 г. в Брагинском р. Гомельской обл., ряд., погиб 18.1.1944 г.

ТКАЧЕВ Иван Емельянович, р. в 1925 г. в д. Алексеевка Курской обл., ряд., погиб 17.1. 1944 г.

ТУЙЧУЕВ Куйлы, р. в 1900 г. в Каршинском р. Бухарской обл., ряд., погиб 16.1.1944 г.

ТУМАЕВ Алексей Петрович, ряд., погиб 21.1. 1944 г.

ТЮФАЕВ Иван Егорович, р. в 1912 г. в д. Гавейное Московской обл., ряд., погиб в 1944 г.

ТЯЖКУН Григорий Александрович, р. в с. Подол Сребнянского р. Черниговской обл., ряд., погиб 13.1.1944 г.

УМУРБАЕВ Умурбай, р. в 1908 г. в д. Енактасево (Татария), ряд., погиб 17.1.1944 г.

УСМАЙЛОВ Султан, р. в 1909 г. в г. Ура-Тюбе (Таджикистан), ряд., погиб 17.1.1944 г.

УШАКОВ Василий Терентьевич, р. в 1917 г. в г. Кольчугино, ряд., погиб 17.1.1944 г.

УШАКОВ Донат Григорьевич, р. в 1924 г. в г. Родники Ивановской обл., мл. сержант, погиб 18.1.1944 г.

ФАБЕЛЮК Василий Александрович, р. в 1923 г. в д. Лагодинцы Троицкого р. Донецкой обл., ряд., погиб в 1944 г.

ФАТТАХОВ Гайзула Шакирович, р. в 1907 г. в Башкирии, ряд., погиб 17.1.1944 г.

ФАТЫХОВ Хафис, р. в 1905 г. в г. Мары (Туркмения), ряд., погиб 17.1.1944 г.

ФЕДЕРОВ Борис Петрович, р. в 1924 г. в Туринском р. Свердловской обл., ряд., погиб 27.1.1944 г.

ФЕДОРОВ Иван Павлович, р. в 1910 г. в Каменинском с/с Курской обл., погиб 16.1.1944 г.

ФЕДЧЕНКО Терентий Сергеевич, р. в 1914 г. в д. Будище Лоевского р. Гомельской обл., ряд., погиб 16.1.1944 г.

ФЕСЕНКО Кирилл Карпович, р. в 1897 г. в Семипалатинской обл., ряд., погиб 16.1.1944 г.

ФИЛИППОВ Иван Алексеевич, р. в 1912 г. в г. Тула, сержант, погиб 5.1.1944 г.

ФИЛОМЕНКО Николай Васильевич, р. в 1912 г. в г. п. Чеповичи Житомирской обл., ряд., погиб 19.1.1944 г.

ФРОЛОВ Иван Иванович, р. в 1903 г. в с. Сагуны Подгоренского р. Воронежской обл., ряд., погиб 15.1.1944 г.

ФУКС Иосиф Федорович, р. в 1917 г. в д. Савичи Брагинского р. Гомельской обл., ряд., погиб 17.1.1944 г.

ХАБИБУЛИН Хурмат, р. в 1910 г. в д. Урлково (Башкирия), ряд., погиб 17.1.1944 г.

ХАЛИТОВ Абдрахман Хайдарович, р. в 1914 г. в г. Троицк Челябинской обл., ряд., погиб 17.1.1944 г.

ХАЛИУЛИН Гатет, р. в 1914 г. в Башкирии, ряд., погиб 19.1.1944 г.

ХАРИТОНОВ Иван Васильевич, р. в 1922 г. в д. Полянка Касимовского р. Рязанской обл., ряд., погиб 17.1.1944 г.

ХАРЧЕНКО Иван Васильевич, р. в 1908 г. в Черниговской обл., ряд., погиб 17.1.1944 г.

ХАФИЗОВ Фаттах Хафизович, р. в 1924 г. в Максибашевском с/с (Татария), ряд., погиб в 1944 г.

ХОДАКОВСКИЙ Николай Иванович, р. в 1915 г. в с. Ходаки Житомирской обл., ряд., погиб 17.1.1944 г.

ХОЛИВОРОТОВ Иван Никитич, ряд., погиб 17.1.1944 г.

ХОМЕНКО Василий Куьмич, ряд., погиб 16.1.1944 г.

ХОМУТОВ Иван Филиппович, р. в 1893 г. в с. Нижнесаратовка Кедабекского р. (Азербайджан), ряд., погиб 19.1.1944 г.

ХРИСТИНОВ Григорий Ильич, р. в 1914 г. в Московской обл., ряд., погиб 14.1.1944 г.

ХРУСТАЛЕВ Вениамин Петрович, р. в 1922 г. в г. Урюпинск Сталинградской обл., ряд., погиб 15.1.1944 г.

ЧЕБОТАРЕВ Иван Максимович, ряд., погиб 18.1.1944 г.

ЧЕКАН Антон Савельевич, р. в 1904 г. в д. Новоселки Хойникского р. Гомельской обл., ряд., погиб 17.1.1944 г.

ЧЕРВЯК Дмитрий Васильевич, р. в 1908 г. в Черниговской обл., ряд., погиб 18.1.1944 г.

ЧЕРНЕНОК Антон Григорьевич, р. в д. Маложин Брагинского р., погиб 13.1.1944 г.

ЧМЫР Павел Григорьевич, р. в с. Дорогинка Ичнянского р. Черниговской обл., ряд., погиб 13.1.1944 г.

ЧУЕВ Дмитрий Игнатьевич, р. в 1922 г. в д. Томчино Орловской обл., погиб 17.1.1944 г.

ШАПОВАЛ Федор Ильич, р. в 1908 г. в д. Доброгощи Брагинского р. Гомельской обл., ряд., погиб 16.1.1944 г.

ШАРОВ Виталий Михайлович, р. в 1912 г. в г. п. Радуль Черниговской обл., ефрейтор, погиб 17.1.1944 г.

ШЕИН Яков Михайлович, р. в 1907 г. в г. Сталинабад, ряд., погиб 16.1.1944 г.

ШЕЛЕСТ Иван Семенович, р. в 1923 г. в д. Гуничи Овручского р. Житомирской обл., ряд., погиб 2.4.1944 г.

ШЕРМАН Борис Яковлевич, р. в 1912 г. в г. Навашино Горьковской обл., ст. сержант, погиб 16.1.1944 г.

ШЕСТЕРИК Михаил Калешникович, р. в 1923 г. в Хойникском р. Гомельской обл., ряд., погиб 17.1.1944 г.

ШИШКОВ Георгий Васильевич, р. в 1896 г. в с. Озерное Сорокинского р. Алтайского края, ряд., погиб 17.1.1944 г.

ШКОДА Илларион Дмитриевич, р. в 1924 г. в п. Рабец Хойникского р. Гомельской обл., ряд., погиб 17.1.1944 г.

ШЛЯХОВОЙ Михаил Александрович, р. в 1915 г. в д. Кривохатки Полтавской обл., сержант, погиб 18.1.1944 г.

ШМАТКОВ Фома Адамович, р. в 1911 г. в с. Ковричи Гомельской обл., погиб 17.1.1944 г.

ШОБАЛДИН Георгий Сидорович, р. в 1916 г. в Мелегуновском с/с Мордовского р. Тамбовской обл., ряд., погиб 20.1.1944 г.

ШОВКУН Роман Ильич, р. в с. Припутни Ичнянского р. Черниговской обл., ряд., погиб 17.1.1944 г.

ШУРЛОВ Семен Васильевич, лейтенант, погиб 15.2.1944 г.

ШУРМЕЛЬ Петр Адамович, р. в 1922 г. в д. Буда Хойникского р. Гомельской обл., ряд., погиб 17.1.1944 г.

ШУСТ Иван Давыдович, р. в с. Припутни Ичнянского р. Черниговской обл., ряд., погиб 14.1.1944 г.

ЩЕМЕНОК Константин Петрович, р. в 1924 г. в д. Туневщина Хойникского р. Гомельской обл., ряд., погиб 17.1.1944 г.

ЩЕРБИН Ефим Михайлович, р. в 1900 г. в д. Слободка Калинковичского р., ряд., погиб 17.1.1944 г.

ЩУКА Евсей Корнеевич, р. в 1910 г. в д. Савичи Брагинского р., ряд., погиб 17.1.1944 г.

ЭЙНЕР Анатолий Казимирович, ряд., погиб 15.1.1944 г.

ЮДИН Григорий Григорьевич, лейтенант, погиб 18.1.1944 г.

ЮРЧЕНКО Климентий Трофимович, р. в 1905 г. в д. Ольшанное Черниговской обл., ряд., погиб 17.1.1944 г.

ЯКОВЛЕВ Валентин Андреевич, р. в 1922 г. в Смоленской обл., погиб 14.1.1944 г.

ЯКУБЕНКО Константин Прокофьевич, р. в Набегайловском с/с Минераловодского р. Ставропольского края, ряд., погиб 15.1.1944 г.

ЯКУНИН Андрей Степанович, р. в 1914 г. в с. Н.-Лысино Лотошинского р. Московской обл., ряд., погиб 14.1.1944 г.

ЯРКОВОЙ Мефодий Емельянович, р. в 1901 г. в с. Покаяно Волчанского р. Харьковской обл., погиб 15.2.1944 г.

ЯРОВЕНКО Петр Степанович, р. в с. Васьковцы Сребнянского р. Черниговской обл., ст. сержант, погиб 12.1.1944 г.

ЯЦКО Демьян Трофимович, р. в Ананьевском р. Одесской обл., ряд., погиб 14.1.1944 г.

ДЕРЕВНЯ ТЕРЕБОВ

Недалеко от школы — братская могила, в которой похоронено 144 воина



Братская могила воинов Красной Армии в д. Теребов

Красной Армии, погибших в январе — феврале 1944 .

В 1967 г. на могиле установлен обелиск.

АБОЛМАСОВ Иван Тимофеевич, р. в 1903 г. в д. Глинища Воронежской обл., ряд., умер от ран 7.2.1944 г.

АВДЕЕНКО Василий Михайлович, р. в 1921 г. в пос. Калинино Хойникского р., ряд., погиб 1.2.1944 г.

АГЕЕВ Семен Антонович, р. в 1917 г. в Сталинградской обл., ряд., погиб 27.1.1944 г.

АКРАМОВ Шаран, р. в 1920 г. в кишлаке Уйрал Карманского р. Ферганской обл., ряд., погиб 30.1.1944 г.

АНИСКОВЕЦ Василий Михеевич, р. в 1910 г. в д. Козедужа Хойникского р. Гомельской обл., ряд., погиб 26.1.1944 г.

АНИСКОВЕЦ Федор Афанасьевич, р. в 1920 г. в д. Козедужа Хойникского р., ряд., погиб 28.1.1944 г.

БАЛАБАЙ Борис Демьянович, р. в 1912 г. в г. Ичня Черниговской обл., погиб 28.1.1944 г.

БАЛАКИН Иван Викторович, р. в д. Балаки Сарапульского р. (Удмуртия), сержант, погиб 10.2.1944 г.

БАЛЕНОК Никифор Васильевич, ряд.,погиб 28.1.1944 г.

БЕЛЕЦ Степан Федорович, р. в 1902 г. в с. Бондаревка Сосницкого р. Черниговской обл., ряд., умер от ран 7.2.1944 г.

БЕСПАЛЫЙ Петр Лаврович, р. в 1899 г. на ст. Авраменская Хойникского р. Гомельской обл., ряд., погиб 4.2.1944 г.

БИРАН Николай Федорович, р. в 1921 г. в д. Микуличи Брагинского р. Гомельской обл., ряд., погиб 30.1.1944 г.

БОГАЧЕНКО Николай Алексеевич, р. в 1909 г. в с. Степановка Сумской обл., ряд., погиб 8.2.1944 г.

БОГАЧУК Григорий Афанасьевич, р. в с. Березовка Бершадского р. Винницкой обл., ряд., погиб 27.2.1944 г.

БОЖКО Михаил Яковлевич, р. в 1922 г. в с. Вишневка Ичнянского р. Черниговской обл., ряд., погиб 4.2.1944 г.

БОЛДЫРЕВ Виталий Николаевич, р. в 1920 г. на х. Бранцкий Ростовской обл., ряд., погиб 4.2.1944 г.

БУРИХИН Семен Прокофьевич, р. в 1919 г. в Знаменском р. Орловской обл., ст. лейтенант, умер от ран 6.2.1944 г.

ВАРЛАМОВ Георгий Георгиевич, р. в 1903 г., сержант, погиб 12.2.1944 г.

ВАРЧИЛО Иван Васильевич, р. в 1907 г. в с. Высолень Репкинского р. Черниговской обл., ряд., погиб 29.1.1944 г.

ВАСИЛЬЕВ Василий Иванович, р. в 1924 г. в д. Черняево Новокарельского р. Калининской обл., ряд., погиб 26.1.1944 г.

ВЕЛИГОРСКИЙ Семен Игнатьевич, р. в 1923 г. в с. Великовесь Репкинского р. Черниговской обл., ряд., погиб 28.1.1944 г.

ВЕТЧЕНКО Михаил Иванович, р. в 1922 г. в д. Грушное Брагинского р. Гомельской обл., ряд., погиб 28.1.1944 г.

ВЛАДИМИРСКИЙ Еремей Борисович, мл. лейтенант, погиб 15.2.1944 г.

ВОРОБЬЕВ Дмитрий Иванович, р. в д. Доброгощa Брагинского р., ряд., погиб 21.2.1944 г.

ВОРОНЦОВ Александр Петрович, р. в 1924 г., ряд., погиб 24.2.1944 г.

ВТОРУШИН Николай Алексеевич, р. в 1925 г., ряд., погиб 28.1.1944 г.

ГАРЧЕНКО Владимир Александрович, р. в 1907 г. в д. Юровичи Калинковичского р., умер от ран 2.2.1944 г.

ГЕЙНИН Семен Ильич, р. в 1925 г. в г. Бийск Алтайского края, ряд., погиб 28.1.1944 г.

ГИЗАТУЛЛИН Мажур, р. в 1904 г. в с. Верхнее Вищенье Туймазинского р. (Башкирия), ряд., погиб 26.1.1944 г.

ГНЫП Петр Степанович, р. в с. Верба Коропского р. Черниговской обл., ряд., погиб 31.3. 1944 г.

ГОНЧАРОВ Иван Матвеевич, р. в 1913 г. в Воронежской обл., ряд., погиб 30.1.1944 г.

ГОРАШ Павел Ефимович, р. в 1910 г. в с. Власовка Ичнянского р. Черниговской обл., ряд., погиб 28.1.1944 г.

ГОРДЕЮК Макар Николаевич, р. в 1905 г. в Калужской обл., ряд. погиб 2.2.1944 г.

ГОРЕЛКИН Иван Петрович, р. в 1920 г. в Верхнеспасском с/с Рассказовского р. Тамбовской обл., ряд., умер от ран 3.2.1944 г.

ГРИГОРЬЕВ Илья Аюмович, р. в 1909 г. в д. Малиновка Новосибирской обл., ряд., погиб 28.1.1944 г.

ГУБАЙДУЛЛИН Мусхусаин, р. в 1925 г. в Куртуральском р. Западно-Казахстанской обл., ряд., погиб 28.1.1944 г.

ГУБКА Елисей Яковлевич, р. в 1899 г. в д. Гусовка Борзнянского р. Черниговской обл., ряд., погиб 1.2.1944 г.

ДЕНИСЕНКО Александр Петрович, р. в 1906 г. в д. Гончаровка Суджанского р. Курской обл., ряд., погиб 28.1.1944 г.

ДЕНИСЕНКОВ Михаил Анисимович, р. в 1917 г. в д. Носищев Ельнинского р. Смоленской обл., ст. сержант, погиб 1.2.1944 г.

ДЕРЕВЯНКО Антон Александрович, р. в 1906 г. в с. Мохначи Любечского р. Черниговской обл., ряд., погиб 28.1.1944 г.

ДЖАЛАЛОВ Базар, р. в 1905 г. в Свердловском с/с Ромитанского р. Бухарской обл. ряд., погиб 4.8.1944 г.

ДЖУМАШЕВ Абедкай, р. в к-зе «Талды-Кулак» Карагандинской обл., мл. лейтенант, погиб 28.1.1944 г.

ДЗЮБА Андрей Силович, р. в 1925 г. в Ичнянском с/с Черниговской обл., ряд., умер от ран 9.2.1944 г.

ДМИТРИЕВ Борис Порфирьевич, р. в 1923 г. в г. п. Мухтолово Горьковской обл., сержант, погиб 28.1.1944 г.

ДМИТРИЕВ Иван Сергеевич, р. в Вышневолоцком р. Калининской обл., погиб 26.2.1944 г.

ДМИТРИЕВ Павел Савельевич, р. в 1912 г. в с. Балахино Нижнетагильского р. Свердловской обл., лейтенант, погиб 26.1.1944 г.

ДАВИДОК Константин Леонтьевич, р. в 1900 г. в п. Новый путь Брагинского р. Гомельской обл., ряд., погиб 28.1.1944 г.

ДОДОНОВ Пантелеймон Ильич, р. в 1925 г. в г. Болхов Орловской обл., погиб 27.1.1944 г.

ДРОБЕЖКОВ Владимир Петрович, р. в 1924 г. в Горьковском р. Омской обл., ряд., умер от ран 2.2.1944 г.

ДУДКО Петр Моисеевич, р. в д. Охрамеевичи Щорского р. Черниговской обл., сержант, погиб 20.2.1944 г.

ЕЛИЗАРОВ Иван Владимирович, р. в г. Казань, ефрейтор, погиб 27.1.1944 г.

ЕЛЬКИН Степан Савельевич, р. в 1915 г. в д. Малые Кладбища Пижанского р. Кировской обл., ст. сержант, погиб 30.1.1944 г.

ЕУЛАЗОВ Сарди, р. в с. Успяновка Курдайского р. Джамбульской обл. (Казахстан), ефрейтор, погиб 21.1.1944 г.

ЖАРОВ Николай Васильевич, р. в 1925 г. в с. Ласка Черниговской обл., ряд., погиб 28.1.1944 г.

ЖИЛИН Василий Васильевич, р. в 1925 г. в с. Осинники Кемеровской обл., ряд., погиб 26.1.1944 г.

ЗАВАДА Григорий Васильевич, р. в 1898 г. в с. Монастырище Ичнянского р. Черниговской обл., ряд., погиб 28.1.1944 г.

ЗАТИЛОВ Михаил Павлович, р. в 1923 г. в г. Люберцы, умер от ран 4.2.1944 г.

ЗЕМЛЯКОВ Василий Федорович, р. в 1908 г. на ст. Чаны Новосибирской обл., сержант, погиб 29.1.1944 г.

ЗОЛОТОРЕВ Дмитрий Абрамович, р. в 1924 г. в с. Ново-Спасское Липецкой обл., ряд, умер от ран 28.1.1944 г.

ЗЫКРИН Касим, р. в 1922 г., ряд., погиб 5.2.1944 г.

ИВАНОВ Леонид Григорьевич, р. в 1925 г. в с. Колено Новохоперского р. Воронежской обл., ряд., погиб 26.1.1944 г.

ИЛЬИН Петр Никитич, р. в Болотнинском р. Новосибирской обл., ряд., погиб 5.2.1944 г.

ИСАЕВ Владимир Андреевич, р. в 1910 г. в Ивановской обл., ряд., погиб 28.1.1944 г.

ИСЛЕНКО Иван Прокофьевич, капитан, погиб 8.1.1944 г.

ИСЛАМОВ Иван Александрович, р. в 1924 г. в Ялуторском р. Омской обл., ст. сержант, умер от ран 15.2.1944 г.

ИШУТКО Даниил Иванович, р. в с. Кирово Новгород-Северского р. Черниговской обл., ряд. погиб 10.1.1944 г.

КАБЫШЕВ Асгат, ст. лейтенант, погиб 15.2.1944 г.

КАМЫШ Александр Иванович, р. в 1916 г. в д. Корчево Хойникского р. Гомельской обл., ряд., погиб 26.4.1944 г.

КАРНИЦКИЙ Василий Архипович, р. в 1904 г. в д. Кожушки Хойникского р. Гомельской обл., ряд., погиб 28.1.1944 г.

КАРПУНЕЦ Григорий Федорович, р. в 1923 г. в Житомирской обл., ряд., погиб 4.2.1944 г.

КАШИН Иван Григорьевич, р. в 1905 г. в д. Максаково Череповецкого р. Вологодской обл., ряд., погиб 10.2.1944 г.

КАЧАН Лаврентий Семенович, р. в 1910 г. в д. Слободка Калиновичского р., ряд., погиб 30.1.1944 г.

КАШИНЦЕВ Николай Иванович, р. в 1924 г. в Бабошинском с/с Дубенского р. Тульской обл., сержант, погиб 3.2.1944 г.

КИЗЮК Николай Иванович, р. в с. Лавы Сосницкого р. Черниговской обл., ряд., погиб 7.2.1944 г.

КИСЕЛЕВ Василий Гаврилович, р. в 1916 г. в с. Самовольевка Ковылкинского р. Мордовской АССР, ефрейтор, погиб 26.1.1944 г.

КИСЛЕНКО Иван Иванович, р. в 1925 г. в г. Ичня Черниговской обл., погиб 28.1.1944 г.

КОВАЛЬЧУК Василий Владимирович, р. в 1920 г. в д. Дубровицо Хойникского р. Гомельской обл., ряд., погиб 28.1.1944 г.

КОВТУН Андрей Прокофьевич, р. в 1900 г. в д. Крушичполь Ичнянского р. Черниговской обл., ряд., погиб 30.1.1944 г.

КОВТУНОВИЧ Устин Игнатьевич, р. в 1898 г. в д. Киселевка Менского р. Черниговской обл., ряд., погиб 25.1.1944 г.

КОЛЕСНИКОВ Иван Тихонович, р. в 1910 г.

в с. Быково Красногвардейского р. Белгородской обл., ряд., погиб 26.1.1944 г.

КОНОПЛЕВ Алексей Дмитриевич, р. в 1914 г. в г. Гурьев, ряд., погиб 29.1.1944 г.

КОРНЕЕНКО Михаил Андреевич, р. в п. Анисовка Энгельского р. Саратовской обл., ряд., погиб 27.1.1944 г.

КОРОБКОВ Михаил Дмитриевич, р. в 1923 г. в д. Володьково Белевского р. Тульской обл., ряд., погиб 27.1.1944 г.

КОРСАКОВ Семен Кузьмич, р. в 1908 г. в д. Рудники Богородицкого р. Тульской обл., лейтенант, погиб 6.2.1944 г.

КОСТЕНКОВ Иван Петрович, р. в 1898 г. в с. Архангельское Чибясовского р. Липецкой обл., старшина, погиб 26.1.1944 г.

КОШЕЛЬ Андрей Никандрович, р. в 1900 г. в с. Пекарево Сосницкого р. Черниговской обл., ряд., погиб 28.1.1944 г.

КРАВЧЕНКО Петр Васильевич, р. в 1923 г. в с. Оксан Ворошиловградского р. Сталинградской обл., ряд., погиб 15.2.1944 г.

КРАВЧЕНКО Петр Федорович, р. в 1915 г. в д. Клювы Хойникского р. Гомельской обл., ряд., погиб 28.3.1944 г.

КРАЙНОВ Петр Федорович, р. в г. Баку, ул. Чодрова, 145, ряд., погиб 27.1.1944 г.

КРАЧКОВ Андрей Емельянович, р. в 1900 г. в д. Березки Павловского р. Воронежской обл., ряд., погиб 28.1.1944 г.

КРЕЧКО Тихон Яковлевич, р. в с. Васильевка Бутурлиновского р. Воронежской обл., ряд., погиб 6.2.1944 г.

КУБРАК Иван Ильич, р. в 1924 г. в с. Такаевка Ичнянского р. Черниговской обл., ряд., погиб 28.1.1944 г.

КУВШИНЧИКОВ Николай Федорович, р. в 1921 г. в д. Ланково Александровского р. Ивановской обл., мл. сержант, погиб 26.1.1944 г.

КУЗНИЧЕНКО Андрей Андреевич, р. в 1921 г. в г. Купянск Харьковской обл., ряд., погиб 27.1.1944 г.

КУЗЬМЕНКО Михаил Афанасьевич, р. в д. Б. Боков Мозырского р., погиб 13.3.1944 г.

КУРАКИН Николай Александрович, р. в д. Троеборское Брянской обл., ряд., погиб 8.3.1944 г.

ЛАЗАРЕВ Александр Иванович, р. в 1911 г. в г. Ард-Ардатов (Мордовия), погиб 29.1.1944 г.

ЛАПЕНКО Александр Герасимович, р. в с. Лукашевка Черниговской обл., погиб 27.1.1944 г.

ЛЕБЕДЕВ Иван Васильевич, р. в 1903 г. в д. Дмитриевка Лодейнопольского р. Ленинградской обл., ряд., погиб 9.4.1944 г.

ЛЕБЕДИНСКИЙ Василий Саввич, р. в 1906 г. в с. Хаенки Ичнянского р. Черниговской обл., ряд., умер от ран 4.2.1944 г.

ЛЕВКУШЕВ Мучка Иванович, р. в 1901 г. в Калмыкии, ряд., погиб 28.1.1944 г.

ЛЕКСИКОВ Василий Герасимович, р. в 1904 г. в г. Брянка Луганской обл., старшина, погиб 27.1.1944 г.

ЛИТВИНЕНКО Иван Владимирович, р. в 1901 г. в г. Ичня Черниговской обл., ряд., погиб 1.2.1944 г.

ЛИТВИНОВ Яков Григорьевич, р. в 1924 г. в д. Малаки Кушинского р. Новосибирской обл., ряд., погиб 28.1.1944 г.

ЛОБОВ Владимир Васильевич, р. в г. Омск, ряд., погиб 7.2.1944 г.

ЛОГУНОВ Василий Николаевич, р. в с. Плеханово Липецкой обл., мл. лейтенант, погиб 12.1.1944 г.

ЛУКАШ Иван Александрович, р. в 1910 г. в с. Ново Украинское Репкинского р. Черниговской обл., ряд., погиб 30.1.1944 г.

ЛЮБИНСКИЙ Николай Васильевич, р. в с. Блистово Новгород-Северского р. Черниговской обл., ряд., погиб 28.1.1944 г.

ЛЮТОВ Алексей Иванович, р. в с. Ниженка Колпнянского р. Орловской обл., ряд., погиб 6.3.1944 г.

МАСТАНОВ Сидоят, р. в 1922 г. в к-зе Ахунбабаева Бухарского р., погиб 27.1.1944 г.

МАСТИКОВ Борис Макажанович, р. в 1924 г. в с. Енгеловка Павлоградского р. Омской обл., мл. сержант, погиб 30.1.1944 г.

МАТВЕЕНКО Григорий Иванович, р. в с. Матвеевка Сосницкого р. Черниговской обл., ряд., погиб 6.5.1944 г.

МЕТЛУШКО Яков Андреевич, р. в д. Козловичи Калинковичского р. Гомельской обл., ряд., погиб 4.5.1944 г.

МЕЩЕРЯКОВ Василий Ефимович, р. в 1903 г. в д. Спиченково Прокопьевского р. Кемеровской обл., ряд., погиб 30.1.1944 г.

МИЛАЩЕНКО Григорий Федорович, р. в 1904 г. в г. Ичня Черниговской обл., ряд., погиб 1.2.1944 г.

МИРГОРОДСКИЙ Иван Васильевич, р. в 1915 г. в Ковелянском с/с Светлинского р. Чкаловской обл., ряд., погиб 19.2.1944 г.

МЯСИН Николай Андреевич, р. в г. Калинин, ефрейтор, погиб 1.2.1944 г.

МИШИН Александр Васильевич, р. в 1915 г. в с. Байково Починковского р. Горьковской обл., ряд., погиб 26.1.1944 г.

МОДИН Николай Андреевич, р. в 1920 г., ефрейтор, погиб 26.1.1944 г.

МАТЧАНСКИЙ Петр Иванович, р. в с. Черпотичи Сосницкого р. Черниговской обл., ряд., умер от ран 10.2.1944 г.

МУРАШКО Петр Васильевич, р. в 1919 г. (1915) в д. Огородничи Слуцкого р. Минской обл., ст. сержант, погиб 26.1.1944 г.

МУСАЕВ Алимкул, р. в 1926 г. в к-зе «Энкин» Ошской обл., ряд., погиб 27.1.1944 г.

МЯСНИКОВ Николай Павлович, р. в 1918 г. в г. Нижний Ломов Пензенской обл., капитан, погиб 15.2.1944 г.

НАЗАРЕНКО Павел Маркович, р. в Менском р. Черниговской обл., погиб 10.2.1944 г.

НЕПОМНЯЩИЙ Павел Михайлович, р. в 1921 г. в г. п. Голованевск Кировоградской обл., ряд., погиб 28.3.1944 г.

НИКИТИН Сергей Алексеевич, р. в 1925 г. в д. Вышегорье Нелидовского р. Калининской обл., ряд., погиб 26.1.1944 г.

НИНАШКИН Дмитрий Андреевич, р. в 1914 г., ряд., погиб 30.2.1944 г.

НУРОВ Бари, р. в 1905 г. в Самаркандской обл., погиб 28.1.1944 г.

ОВЧАРИН Федор Александрович, р. в 1922 г. в с. Бокаевка Ичнянского р. Черниговской обл., ряд., погиб 28.1.1944 г.

ПАНФИЛОВ Петр Григорьевич, р. в 1920 г., ряд., погиб 27.1.1944 г.

ПАРХОМЕНКО Герасим Кондратьевич, р. в с. Ольшаны Сосницкого р. Черниговской обл., ряд., погиб 4.3.1944 г.

ПАРХОМЕНКО Дмитрий Филиппович, р. в 1914 г. в с. Новая Шульба Семипалатинской обл., мл. лейтенант, погиб 7.2.1944 г.

ПАЦЕКИН Николай Степанович, р. в 1923 г. в с. Вешеровка Ракитнянского р. Киевской обл., мл. лейтенант, умер от ран 3.2.1944 г.

ПЕТРАКОВЕЦ Максим Зиновьевич, р. в 1919 г. в д. Словечно Житомирской обл., ряд., погиб 30.1.1944 г.

ПЕХОТА Иван Федорович, р. в 1909 г. в д. Чемерисы Брагинского р., погиб 27.1.1944 г.

ПИЧИК Никита Алексеевич, р. в 1904 г. в Орловской обл., ряд., погиб 27.1.1944 г.

ПЛЕТНЕВ Фома Дмитриевич, р. в д. Икорец Бобровского р. Воронежской обл., ряд., погиб 28.1.1944 г.

ПОДТУРКИН Иван Демьянович, р. в 1922 г. в д. Выше-Рукчец Курской обл., ряд., погиб 28.1.1944 г.

ПРОДЧЕНКО Михаил Михайлович, р. в 1897 г. в Тальянском р. Черниговской обл., старшина, погиб в 1944 г.

ПРОКОПЕНКО Виктор Трофимович, р. в 1923 г. в Борисовщинском с/с Хойникского р. Гомельской обл., ряд., умер от ран 9.2.1944 г.

ПРОНИН Петр Яковлевич, р. в 1900 г., старшина, погиб 1.2.1944 г.

ПРОШКИН Петр Михайлович, р. в 1912 г. в Бабушкинском с/с Дубенского р. Тульской обл., сержант, умер от ран 3.2.1944 г.

ПРОШУКАЛО Макар Иванович, р. в с. Томашевка Ичнянского р. Черниговской обл., ряд., погиб 28.1.1944 г.

ПУДЫШЕВ Евгений Яковлевич, р. в 1924 г. в г. Бабаево Вологодской обл., погиб 1.2.1944 г.

РАДИЩЕВСКИЙ Михаил Иванович, р. в 1904 г. в с. Андреевка Ичнянского р. Черниговской обл., ряд., погиб 28.1.1944 г.

РАЙКО Михаил Григорьевич, р. в 1923 г., ст. лейтенант, погиб 5.2.1944 г.

РЕВЕЛИС Яков Ефимович, р. в 1918 г. в г. п. Старая Синява Хмельницкой обл., лейтенант, погиб 26.1.1944 г.

РЕДЬКО Михаил Павлович, р. в 1925 г. в с. Слободка Новгород-Северского р. Черниговской обл., ряд., погиб 28.1.1944 г.

РОГОВОЙ Иван Евсеевич, р. в 1906 г. в с. Куровичи Менского р. Черниговской обл., ряд., погиб 28.1.1944 г.

РОМАНЕНКО Лазар Васильевич, р. в 1905 г. в д. Капустино Любинского р. Омской обл., ряд., погиб 28.1.1944 г.

РУДНИК Михаил Поташович, р. в 1924 г. в д. Александровка Брагинского р., погиб 28.1. 1944 г.

РЫЖЕВ Александр Иванович, р. в 1923 г. в д. Рядищево Саратовской обл., мл. лейтенант, погиб 28.1.1944 г.

САБАЙДА Емельян Павлович, р. в 1898 г. в д. Рудня Мозырского р., погиб 22.4.1944 г.

САВИНКОВ Михаил Васильевич, р. в д. Ср. Любат Фатежского р. Курской обл., ряд., погиб 9.1.1944 г.

САВИНОВ Владимир Иосифович, р. в г. Москве, ряд., погиб 21.2.1944 г.

САРАНЦЕВ Александр Петрович, р. в 1924 г. в г. п. Мокшаны Пензенской обл., ряд., погиб 8.2.1944 г.

СВИРИДОВ Иван Семенович, р. в 1914 г. в Московской обл., ряд., умер от ран 8.2.1944 г.

СЕЛЯНИН Павел Якимович, сержант, погиб 14.3.1944 г.

СЕРДЮК Петр Михайлович, р. в 1900 г. в с. Парафиевка Ичнянского р. Черниговской обл., ряд., погиб 28.1.1944 г.

СИЛКИН Николай Андреевич, р. в с. Анучино Белинского р. Пензенской обл., лейтенант, погиб в феврале 1944 г.

СКОПЦОВ Петр Иванович, р. в 1922 г. в г. п. Навля Брянской обл., мл. лейтенант, погиб 26.1. 1944 г.

СЛИНЯКОВ Виктор Павлович, р. в 1924 г. в г. Горький, лейтенант, погиб 1.2.1944 г.

СЛОБОДСКИЙ Петр Афанасьевич, р. в 1923 г. в д. Галково Репкинского р. Черниговской обл., ряд., погиб 26.1.1944 г.

СЛУГИН Иван Петрович, ефрейтор, погиб 28.2.1944 г.

СМЕЛИК Иван Григорьевич, р. в 1898 г. в д. Монастырище Ичнянского р. Черниговской обл., ряд., погиб 9.2.1944 г.

СМИЛАШ Петр Федорович, р. в Барвенковском р. Харьковской обл., сержант, умер от ран 3.2.1944 г.

СОВА Гавриил Васильевич, р. в 1902 г. в д. Волосковцы Менского р. Черниговской обл., ряд., погиб 1.2.1944 г.

СОЛОВЕЙ Андрей Нестерович, р. в 1904 г. в с. Церковище Репкинского р. Черниговской обл., ряд., погиб 30.1.1944 г.

СОЛЯНОЙ Егор Иванович, р. в 1913 г. в с. Подол Сребнянского р. Черниговской обл., ряд., погиб 26.1.1944 г.

СОННИКОВ Виктор Алексеевич, р. в г. Новосибирск, ефрейтор, погиб 23.1.1944 г.

СТЕПКО Григорий Николаевич, р. в 1904 г. в с. Загребелье Сосницкого р. Черниговской обл., ряд., погиб 16.2.1944 г.

СТОРОЖОК Анатолий Иванович, р. в г. Чернигов, ряд., погиб 27.1.1944 г.

СУНДИТКАЛЕЕВ Журзе, р. в 1925 г. в Джуринском р. Актюбинской обл., ряд., погиб 29.1.1944 г.

СУХОТИН Диамид Дмитриевич, р. в 1903 г. в с. Симоново Енисейского р. Красноярского края, ряд., погиб 31.1.1944 г.

СУШКО Григорий Григорьевич, ст. лейтенант, погиб 27.1.1944 г.

СУЩЕНКО Филипп Кириллович, р. в 1910 г. в д. Шкураты Брагинского р. Гомельской обл., ряд., погиб 31.1.1944 г.

ТАНЕМАТОВ Арим, р. в 1917 г. в Узбекистане, ряд., погиб 28.1.1944 г.

ТЕСЛЕНКО Василий Иосифович, р. в 1915 г. в Кононском с/с Ольховатского р. Воронежской обл., ст. сержант, погиб 27.1.1944 г.

ТИХАЧЕВ Алексей Ильич, р. в 1915 г. в г. Камышлов Свердловской обл., погиб 1.2.1944 г.

ТИЩЕНКО Григорий Семенович, р. в 1907 г. в с. Тютюница Щорского р. Черниговской обл., ряд., погиб 6.2.1944 г.

ТКАЧЕВ Михаил Никитович, р. в д. Гаврино Рязанской обл., погиб 27.1.1944 г.

УВАРОВ Сергей Андрианович, р. в 1908 г. в с. Репнево Калининской обл., ряд., умер от ран 8.2.1944 г.

УСОЛЬЦЕВ Михаил Пантелеймонович, р. в 1917 г. в д. Большой Камень Микояновского р. Омской обл., сержант, погиб 31.1.1944 г.

УСТИМЕНКО Николай Харитонович, р. в 1925 г. в с. Люжино Менского р. Черниговской обл., ряд., умер от ран 8.2.1944 г.

УЧЕВАТКИН Владимир Ильич, р. в 1922 г. в г. Владивосток, сержант, погиб 27.1.1944 г.

ФАЙБУЛИН Сабир, ряд., погиб 4.4.1944 г.

ФАТКУЛИН Салим Татаулович, р. в 1923 г. в г. Зеленодольск (Татария), погиб 30.1.1944 г.

ФЕДОРЧЕНКО Василий Григорьевич, р. в 1923 г. в с. Старый Белоус Черниговского р., ряд., погиб 1.3.1944 г.

ХАНДЕШИН Михаил Иванович, р. в 1918 г. в д. Любегощи Дятьковского р. Брянской обл., ряд., погиб 3.2.1944 г.

ХМЕЛЕНОК Николай Андреевич, р. в 1924 г. в д. Савичи Брагинского р. Гомельской обл., ряд., умер от ран 6.2.1944 г.

ЦЫГАНКОВ Макар Петрович, р. в 1904 г. в д. Бельчевица Смоленской обл., капитан, погиб 28.3.1944 г.

ЦЫГАНКОВ Николай Петрович, ряд., погиб 28.1.1944 г.

ЦЫГАНОК Павел Яковлевич, р. в 1925 г. в с. Васюково Сребнянского р. Черниговской обл., ряд., умер от ран 2.2.1944 г.

ЧЕВЫЧЕЛОВ Андрей Андреевич, р. в п. Поныри Золотухинского р. Курской обл., ряд., погиб 2.2.1944 г.

ЧЕРНЯК Николай Дмитриевич, ряд., погиб 13.2.1944 г.

ШАПОВАЛ Иван Федорович, р. в 1922 г. в д. Устье Бершадского р. Винницкой обл., лейтенант, погиб 5.2.1944 г.

ШАРАПОВ Александр Михайлович, р. в 1925 г. в д. Михнево Орловской обл., ряд., погиб 26.1.1944 г.

ШИБАРИН Федор Леонтьевич, р. в 1904 г. в Черниговском р., ряд., погиб 28.1.1944 г.

ШИЛЬНИКОВ Яков Степанович, р. в 1911 г. в Ширинском р. Красноярского края, сержант, погиб 28.1.1944 г.

ШМИПАЛЬНИКОВ Павел Фролович, р. в 1903 г. на ст. Безобразово Ракитского р. Тамбовской обл., мл. сержант, погиб 30.1.1944 г.

ШУЛЯК Нестер Андреевич, р. в 1912 г. в с. Куветичи Черниговской обл., погиб 28.1.1944 г.

ШУЛЬГИН Александр Николаевич, р. в 1917 г. в г. Куйбышев, ряд., погиб 28.1.1944 г.

ЮДИН Владимир Иванович, р. в 1924 г. в Сталинградской обл., ряд., погиб 28.1.1944 г.

ЮРЧЕНКО Петр Иванович, р. в с. Ольшаны Сосницкого р. Черниговской обл., ряд., погиб 7.2.1944 г.

ЮСУПОВ Магмут, р. в 1924 г. в г. Баку, ряд., погиб 4.2.1944 г.

ЯКОВЕНКО Михаил Савельевич, р. в 1924 г. в с. Невки Городнянского р. Черниговской обл., ряд., погиб 28.1.1944 г.

ЯКОВЛЕВ Константин Яковлевич, р. в д. Первомайск Цивильского р. (Чувашия), ряд., погиб 27.1.1944 г.

ЯКУШЕВ Семен Иванович, р. в 1924 г. в г. Фрунзе, мл. лейтенант, погиб 5.2.1944 г.

ЯЩЕНКО Алексей Иванович, р. в 1919 г. в д. Брехуны Репкинского р. Черниговской обл., ряд., погиб 30.1.1944 г.

ЯЩЕНКО Иван Павлович, р. в 1903 г. в с. Буянки Репкинского р. Черниговской обл., ряд., погиб 19.2.1944 г.

ДЕРЕВНЯ МЫШАНКА

АЗОВКИН Иван Карпович, р. в с. Церлово Рязанской обл., ряд., погиб 9.2.1944 г.

АПАНАСЕНКО Андрей Мартынович, р. в 1904 г. в с. Гудовка Репкинского р. Черниговской обл., ряд., погиб 16.3.1944 г.

АЛЕКСЕЕВ Сергей Дмитриевич, р. в 1909 г. в Волосовском р. Ленинградской обл., лейтенант, погиб 21.2.1944 г.

АННАЕВ Аламурад, р. в 1897 г. в Бурдалыкском р. Чарджоуской обл. (Туркмения), ряд., умер от ран 22.3.1944 г.

АЧИН Иван Петрович, р. в с. Ново-Русаново Жердевского р. Тамбовской обл., ст. лейтенант, погиб 7.2.1944 г.

БАРАБАШ Василий Тихонович, р. в д. Певцы Черниговской обл., погиб 16.2.1944 г.

БЕЛОВ Порфирий Васильевич, р. в 1903 г. в д. Ойкас Яуши (Чувашия), мл. сержант, погиб 2.5.1944 г.

БУКИН Егор Васильевич, р. в с. Н. Карачан Грибановского р. Воронежской обл., ряд., погиб 8.2.1944 г.

ВЕРЕЩАГИН Николай Иванович, р. в 1923 г. в д. Стрешневы горы Московской обл., лейтенант, погиб 8.3.1944 г.

ВИЛЕНСКИЙ Давид Борисович, р. в 1916 г. в г. Житомир, капитан, погиб 8.2.1944 г.

ГАГАРИН Александр Осипович, р. в 1900 г. в г. Куйбышев, погиб 14.3.1944 г.

ГОНЧАРОВ Иван Матвеевич, ряд., погиб 30.1.1944 г.

ГОРЛАЧ Леонид Емельянович, р. в 1914 г.

в с. Василенково Чугуевского р. Харьковской обл., ряд., погиб 10.2.1944 г.

ГРИНЬКО Григорий Михайлович, р. в 1923 г. в с. Архангелевское Славгородского р. Алтайского края, лейтенант, погиб 8.2.1944 г.

ГУЛЯУТДИНОВ Кавап Заитдинович, р. в 1919 г. в Тельминском р. (Татария), мл. лейтенант, погиб 19.2.1944 г.

ДАВЫДОВ Константин Леонтьевич, ряд., погиб 28.1.1944 г.

ДОБРЯКОВ Николай Васильевич, р. в 1917 г. в д. Болотниково Горьковской обл., ряд., погиб 10.3.1944 г.

ДОРОХ Андрей Анисимович, р. в 1905 г. в с. Смячь Тупичевского р. Черниговской обл., ряд., погиб 14.3.1944 г.

ЖЕЛТОВ Василий Павлович, р. в 1915 г. в г. Рассказово Тамбовской обл., мл. лейтенант, погиб 19.2.1944 г.

ЗДЕР Лаврентий Петрович, р. в 1903 г. в с. Павловка Любечского р. Черниговской обл., ряд., погиб 5.3.1944 г.

ЗЫБИН Иосиф Васильевич, р. в 1916 г. в д. Чигинары Ядринского р. (Чувашия), ряд., погиб 3.5.1944 г.

ИВАНОВ Архип Иванович, р. в 1915 г. в д. Ямбуруково (Чувашия), ст. сержант, погиб 18.3.1944 г.

КАЗАКОВ Василий Ильич, р. в 1898 г. в д. Подсоваловo Санчурского р. Кировской обл., ряд., погиб 23.2.1944 г.

КАЗАНЦЕВ Василий Ильич, р. в 1900 г. в д. Б. Кубашево Санчурского р. Кировской обл., ряд., погиб 23.2.1944 г.

КАПИТАНОВ Михаил Петрович, р. в с. Моисеевка Гагинского р. Горьковской обл., сержант, умер от ран 1.5.1944 г.

КАСТОРНЫЙ Иван Герасимович, старшина, умер от ран 3.2.1944 г.

КАШУБА Давыд Семенович, р. в с. Звенячев Тупичевского р. Черниговской обл., умер от ран 13.2.1944 г.

КОВАЛЕНКО Иван Александрович, р. в 1924 г. в с. Буровка Тупичевского р. Черниговской обл., ряд., погиб 28.2.1944 г.

КОЗЛОВ Григорий Николаевич, р. в 1915 г. в п. Байкал Слюдянского р. Иркутской обл., ряд., умер от ран 9.2.1944 г.

КОСУЛИН Михаил Николаевич, р. в д. Михалево Тутаевского р. Ярославской обл., ряд., погиб 7.4.1944 г.

КОМАРОВ Николай Васильевич, р. в 1925 г. в с. Семашки Дмитровского р. Московской обл., погиб 4.3.1944 г.

КУЗЬМИН Захар Иванович, р. в 1901 г. в с. Львовка Качирского р. Павлодарской обл., сержант, погиб 30.1.1944 г.

КУЗЬМИН Федор Ильич, р. в г. Мураши Кировской обл., лейтенант, умер от ран 13.5.1944 г.

КУЧЕРОВ Николай Терентьевич, р. в 1918 г. в с. Струговка Покровского р. Днепропетровской обл., капитан, погиб 19.2.1944 г.

ЛАЗАРЕВ Константин Титович, р. в 1908 г. Саратовской обл., старшина, разведчик, погиб



Братская могила воинов Красной Армии и партизан в д. Мышанка

11.2.1944 г.

ЛЕБЕДЕВ Василий Михайлович, р. в 1894 г. в Ярославской обл., погиб 10.7.1944 г.

ЛИТУНОВСКИЙ Григорий Васильевич, р. в 1898 г. на ст. Удрицино Московской обл., ряд., погиб 16.3.1944 г.

МАДУМАРОВ Мамаразак, р. в д. Дейканчек Кургантепинского р., ряд., умер от ран 4.2.1944 г.

МАНДРИК Андрей Константинович, р. в с. Пушкари Репкинского р. Черниговской обл., ряд., умер от ран 6.2.1944 г.

МИШУНКИН Федор Васильевич, р. в 1900 г. в д. Кольцово Дубенского р. Тульской обл., ряд., погиб 4.3.1944 г.

МЫЛЬНИКОВ Егор Михайлович, р. в 1916 г., ряд., погиб 14.1.1944 г.

НАУМОВ Василий Силантьевич, р. в пос. Идеал Северного р. Оренбургской обл., ряд., умер от ран 6.2.1944 г.

НИКИТИН Алексей Петрович, р. в 1912 г. в д. Хлинчево Путятинского р. Рязанской обл., ефрейтор, погиб 29.1.1944 г.

НИКИТИН Василий Леонтьевич, ряд., погиб 10.3.1944 г.

НИКОЛАЕВ Василий Петрович, ряд., погиб 28.1.1944 г.

НИКУЛИН Николай Ильич, р. в 1918 г. в Кировской обл., капитан, погиб 11.2.1944 г.

НОВИК Павел Степанович, р. в 1905 г. в д. Молодуша Речицкого р., погиб 16.3.1944 г.

ОЛЕЙНИК Иван Васильевич, р. в с. Грабов Репкинского р. Черниговской обл., ряд., погиб 8.4.1944 г.

ОРЛОВ Николай Павлович, р. в 1912 г. в г. Пенза, мл. лейтенант, погиб 4.3.1944 г.

ПОЛЕЩУК Леонид Николаевич, ряд., погиб 14.1.1944 г.

ПОЛОСЬМАН Иван Кондратьевич, р. в с. Волосковцы Менского р. Черниговской обл., ряд., умер от ран 14.2.1944 г.

ПУРЕНКОВ Степан Карпович, р. в 1910 г. на ст. Голодная Степь Ташкентской обл., ряд., погиб 16.3.1944 г.

РОЩИН Степан Тимофеевич, р. в 1900 г. в с. Конотоп Тупичевского р. Черниговской обл., ряд., погиб 13.3.1944 г.

РЯБОКОНЬ Константин Дмитриевич, р. в 1920 г. в г. Москва, ст. сержант, погиб 21.5.1944 г.

САФРОНОВ Василий Иванович, ст. сержант, умер от ран 8.2.1944 г.

СЕМЕНОВ Петр Васильевич, р. в 1906 г. в д. Терешино Кранивенского р. Тульской обл., ряд., погиб 29.6.1944 г.

СКВАЛЫГИН Иван Георгиевич, р. в 1912 г. в д. Енино Серпуховского р. Московской обл., сержант, погиб 10.7.1944 г.

СТЕЛЬМАХ Степан Иванович, р. в 1908 г. в г. Мариуполь, погиб 5.3.1944 г.

СТРЕЛЬНИКОВ Григорий Анисимович, р. в 1913 г. в г. Лысьва Пермской обл., сержант, погиб 11.8.1944 г.

СПИРЛЯГИН Андрей Григорьевич, р. в 1925 г. в д. Никольск Столбищенского р. (Татария), ряд., погиб 22.2.1944 г.

СУРОДЕЙКИН Михаил Александрович, р. в 1909 г. в г. Саранск, ряд., погиб 5.3.1944 г.

ТИХОНОВЕЦ Константин Лукьянович, р. в 1925 г. в д. Подкленье Быховского р. Могилевской обл., ряд., умер от ран 25.5.1944 г.

УСОВ Иван Германович, р. в 1908 г. в п. Ленинский Миасского р. Челябинской обл., сержант, погиб 8.3.1944 г.

УХВАРИН Иван Николаевич, р. в 1923 г. в д. Шаймузино Первомайского р. (Чувашия), ряд., погиб 14.3.1944 г.

ФЕДОРЕНКО Федор Кононович, р. в 1924 г. в Магдалиновском р. Днепропетровской обл., мл. лейтенант, погиб 21.2.1944 г.

ХАРИТОНЕНКО Василий Моисеевич, р. в с. Костобобр Семеновского р. Черниговской обл., ряд., погиб 15.2.1944 г.

ХРАМЦОВ Леонид Васильевич, р. в 1914 г. в д. Сосновка Куртамышского р. Челябинской обл., ст. сержант, погиб 7.5.1944 г.

ЧЕЛЬНИКОВ Павел Иванович, р. в 1924 г. в Еланском р. Волгоградской обл., мл. лейтенант, погиб 19.2.1944 г.

ЧЕУЗОВ Павел Александрович, р. в 1924 г. в г. Чита, сержант, погиб 11.2.1944 г.

ЧУПИН Григорий Иванович, р. в 1920 г. в д. Абвино Титовского р. Новосибирской обл., ряд., погиб 11.2.1944 г.

ШАГОДСКИЙ Николай Петрович, р. в д. Суры Теплоогаревского р. Тульской обл., мл. сержант, погиб 16.3.1944 г.

ШАГОДСКИЙ Николай Максимович, р. в 1925 г. в д. Суры Теплоогаревского р. Тульской обл., мл. сержант, погиб 16.3.1944 г.

ШИРЕПАНОВ Николай Петрович, р. в с. Михайловское Калининского р. Калининской обл., ряд., погиб 16.5.1944 г.

ЩАВЛИК Наталья Ивановна, р. в 1901 г., партизанка, расстреляна в январе 1943 г.

ДЕРЕВНЯ БОЯНОВ

В центре деревни — братская могила 124 воинов Красной Армии. Среди погибших — солдаты и офицеры 76-й гвардейской дивизии 61-й армии, погибшие в январе — феврале 1944 г.

В 1981 г. на могиле установлен обелиск с именем 49 погибших.

БЕЗБОРОДОВ Павел Федорович, р. в 1918 г., лейтенант, погиб 13.2.1944 г.

БЕЛЬТИКОВ Николай Иосифович, ряд., погиб 2.2.1944 г.

БОЕВ Дмитрий Афанасьевич, р. в г. Харьков, ст. сержант, умер от ран 2.2.1944 г.

БОЕВ Иван, р. в 1924 г., лейтенант, погиб 9.2.1944 г.

ВИНИЧЕНКО Константин Захарович, мл. лейтенант, умер от ран 7.2.1944 г.

ГИМОДАЕВ М., р. в 1905 г., ряд., погиб 19.2.1944 г.

ГРИБНЕВ И. Ф., ряд., погиб 5.2.1944 г.

ДЕМИН А. Г., ряд., погиб 7.2.1944 г.

ДУБИНИН И. С., р. в 1925 г., ряд., погиб 19.2.1944 г.

ДУСЕНКО Павел Гаврилович, р. в п. Анисовка Черниговского р., погиб 13.2.1944 г.

ДУСЕНКО Федор Федосеевич, р. в 1924 г. в п. Анисовка Черниговского р., ряд., умер от ран 13.2.1944 г.

ЕГОРОВ Иван Васильевич, р. в 1919 г. в Дзержинском р. Красноярского края, ряд., умер от ран 12.2.1944 г.

ИВАНЧИК Иван Иванович, р. в с. Пекуровка Тупичевского р. Черниговской обл., ряд., умер от ран 21.5.1944 г.

ИСАЕВ Сергей Алексеевич, р. в 1908 г. в с. Тошканово Каширского р. Московской обл., сержант, умер от ран 2.2.1944 г.

ИСМАИЛОВ Розиа, р. в 1920 г., ст. сержант, умер от ран 5.2.1944 г.

КАПЛИНКОВ П. Ф., ряд., погиб 3.2.1944 г.

КАРПАЧЕВ Алексей Яковлевич, ряд., погиб 8.1.1944 г.

КОЛЕСНИКОВ Ефим Миронович, р. в с. Знаменка Качугского р. Иркутской обл., сержант, умер от ран 2.2.1944 г.

КОЛЯСИН Михаил Александрович, р. в 1909 г. в г. Ташкенте, лейтенант, погиб 29.1.1944 г.

КОНКИН Георгий Арсентьевич, р. в д. Киселево Орловской обл., ряд., умер от ран 18.1.1944 г.

КУРКИН А. Ф., ряд., погиб 9.2.1944 г.

КУРТЮКОВ Александр Яковлевич, р. в 1916 г. в Марийской АССР, сержант, погиб 5.2.1944 г.

ЛИВШИЦ Григорий Вульфович, р. в 1923 г. в г. Москва, лейтенант, погиб 2.2.1944 г.

ЛИТВЯК Николай Андреевич, р. в 1924 г. в г. Запорожье, ряд., умер от ран 14.2.1944 г.

ЛУКЬЯНОВ Петр Федорович, р. в 1910 г. в с. Василь Дон Новооскольского р. Белгородской обл., ряд., умер 8.2.1944 г.

МАЛАХОВ Андрей Митрофанович, р. в г. Волгоград, ряд., умер от ран 15.2.1944 г.

МЕЛЬНИКОВ Михаил Иванович, мл. сер жант, погиб 15.1.1944 г.

МИГУНОВ М. В., р. в 1912 г., ряд., погиб 13.2.1944 г.

ПИМЕНОВ Иван Григорьевич, р. в д. Ольчино Омской обл., лейтенант, погиб 10.2.1944 г.

ПРИМАЧЕНКО Иван Дмитриевич, р. в 1923 г. в с. Рыщевка Коростенского р. Житомирской обл., мл. лейтенант, умер от ран 7.2.1944 г.

РАЗИКОВ Дубума, р. в 1900 г. в Китабском р. (Узбекистан), ряд., умер от ран 2.2.1944 г.

РАЙКЕВИЧ Бронислав Богуславович, р. в 1924 г., ряд., погиб 10.2.1944 г.

РАСТЕГАЕВ Борис Григорьевич, р. в 1919 г. в с. Балынь Воронежской обл., лейтенант, умер от ран 3.2.1944 г.

РАХМАТОВ Суван, р. в 1923 г. в с. Ахунбаба Бухарской обл., ряд., умер от ран 3.2.1944 г.

СЕМЕНЧУК Иван Павлович, р. в с. Чернотичи Сосницкого р. Черниговской обл., ряд., умер от ран 14.2.1944 г.

СЕМОХ Петр Антонович, р. в 1915 г. в г. Ичня Черниговской обл., ряд., умер от ран 3.2.1944 г.

СТАРОСТИН Д. И., ряд., погиб 8.2.1944 г.

ТАРАСЕВИЧ Федор Петрович, р. в г. п. Поворница Черниговской обл., ряд., умер от ран 4.2.1944 г.

ТУМАЕВ Алексей Павлович, р. в д. Курилово Ромодановского р. (Мордовия), ряд., умер от ран 31.1.1944 г.

УРОДЛИВЕЦ Василий Васильевич, р. в г. п. Великая Александровка Херсонской обл., ряд., умер от ран 7.2.1944 г.

ХОМЯКОВ Николай Николаевич, р. в г. Ярцево Смоленской обл., ряд., умер от ран 25.5. 1944 г.

ЦЕРЕНКОВЕЦ Иван Трофимович, р. в 1898 г., ряд., погиб 2.2.1944 г.

ЧАЛЫХ Алексей Иванович, р. в г. п. Пироговский Московской обл., ряд., умер от ран 6.2. 1944 г.

ЧЕПРАСОВ Николай Васильевич, р. в 1910 г. в г. Новосибирск, ефрейтор, погиб 30.1.1944 г.

ЧЕРНЯК Николай Андреевич, р. в 1923 г. в д. Михалевка Брагинского р. Гомельской обл., ряд., умер от ран 2.2.1944 г.

ЧУРИН Т. Я., ряд., погиб 8.1.1944 г.

ШАЙНУРОВ Туктай, р. в 1912 г. в д. Кундалак Балтачевского р. (Башкирия), ряд., умер от ран 5.2.1944 г.

ШЕВЧЕНКО Георгий Афанасьевич, р. в 1913 г. на х. Подпесочный Руднянского р. Волгоградской обл., ряд., умер от ран 10.2.1944 г.

ШУЛЬГА А. Ф., р. в 1910 г., ряд., погиб 9.2.1944 г.

ШУЛЬЖЕНКО Григорий Трофимович, р. в 1913 г. в г. Моршанск Тамбовской обл., ряд., умер от ран 6.5.1944 г.

ШУЛЬЖЕНКО Григорий Трофимович, р. в 1925 г. в с. Черныш Черниговского р., ряд., умер от ран 1.2.1944 г.

ШУМИЛИН Григорий Петрович, р. в 1913 г. в г. Моршанск Тамбовской обл., ряд., умер от ран 5.5.1944 г.

ЮДИН Гаврил Гаврилович, р. в 1904 г. в Никольском с/с Поныровского р. Курской обл., ряд., умер от ран 5.2.1944 г.

ЯКУШЕВА Лидия Дмитриевна, погибла 7.1. 1944 г.

НОВОСЕЛКОВСКИЙ СЕЛЬСКИЙ СОВЕТ

ДЕРЕВНЯ НОВОСЕЛКИ

ВАСИЛЕНКО Семен Андреевич, р. в 1901 г. в с. Черновка Завьяловского р. Алтайского края, погиб 24.11.1944 г.

БАВКУН Василий Фомич, р. в 1911 г. в п. Уречье Любанского р. Минской обл., партизан, погиб 17.2.1944 г.



Памятник на братской могиле в д. Н. Головчицы

БУДОВИЧ Сергей, партизан, погиб 5.4.1943 г.
ГОРОХОВ Александр, погиб 26.4.1943 г.
КРУК Артем Зосимович, погиб в 1943 г.
ЛАЗАРЧУК Анатолий, р. в 1923 г., партизан, погиб 30.4.1942 г.
ЛУГОВСКИЙ Иван Кузьмич, погиб в 1941 г.
НОВИК Петр Лукич, погиб 5.8.1941 г.
ПИВОВАР Антон Федорович, погиб в 1941 г.
ПИВОВАР Максим Петрович, погиб в июле 1941 г.
ПРИСАДА Бронислав Константинович.
ЦЫЛЬКО Владимир, погиб 26.6.1943 г.

ДЕРЕВНЯ НОВЫЕ ГОЛОВЧИЦЫ

БЕЛОЗЕРОВ Федор Васильевич, р. в 1920 г. на ст. Маритуй Слюдянского р. Иркутской обл., мл. сержант, погиб 11.11.1943 г.
ДУБРОВИН Иван, партизан.
ГУК Семен, партизан.
ЕМОЛИН Павел Зиновьевич, партизан.
МИХАЙЛОВ Василий Степанович, р. в 1911 г., партизан, погиб 15.5.1944 г.
ОТЧИК Василий Спиридонович, р. в 1924 г. в д. Антоновская Рудня Калиновичского р., партизан, погиб 10.12.1943 г.
ПОЧИТАЛИН Алексей, партизан.
РАДЮК Александр Герасимович, партизан.
РОГОЗИН Николай Иванович, р. в 1913 г. в Ивановской обл., погиб 11.11.1943 г.

ГОРОД ПЕТРИКОВ

АБИДОВ Сайда, р. в 1925 г. в г. Ташкент, ряд., погиб 28.6.1944 г.
АРИФОВ Камиль, р. в 1901 г. в Узбекистане, ряд., погиб 6.7.1944 г.
АНДРЮК Иван Иванович, партизан.
БАБАЕВ Тагир, ряд., погиб 30.6.1944 г.
БАРАНЦЕВ Василий Антонович, ряд.
БАРЫБИН Николай Ильич, р. в с. Пошино Обоянского р. Курской обл., погиб 25.3.1944 г.
БЕЛОУСОВ Степан Петрович, р. в 1923 г. в д. Александровка Харьковской обл., мл. сержант, погиб 9.7.1944 г.
БЕРНИКОВ Михаил Викторович, р. в 1920 г. в г. Омск, ул. Гагарина, 34, мл. сержант, умер от ран 1.7.1944 г.
БИТИНБАЕВ Калзхай, р. в 1914 г., мл. сержант, погиб 28.6.1944 г.
БЛАГОВИСТНЫЙ Петр Яковлевич, р. в с. Бакаевка Черниговской обл., погиб 2.7.1944 г.
БЛИЗНЮК Сергей Васильевич, р. в д. Заудайка Ичнянского р. Черниговской обл., ряд., погиб 25.3.1944 г.
БОГАЧ Иван Павлович, р. в 1905 г. в с. Заудайка Ичнянского р. Черниговской обл., ряд., погиб 29.6.1944 г.
БОЖОК Георгий Яковлевич, партизан.
БОЗИН Степан Павлович, р. в 1905 г. в Людниковском с/с (Башкирия), погиб 9.7. 1944 г.
БОЛОТИН Борис Моисеевич, р. в 1923 г., сержант, погиб 1.7.1944 г.
БОКОВ Владимир Иванович, р. в 1919 г. в с. Смыловка Нижнекамского р. (Татария), ефрейтор, погиб 10.8.1944 г.
БОРИСОВ Иван Арсентьевич, р. в г. Афанасьево Торжокского р. Калининской обл., ряд., умер от ран 22.7.1944 г.
БУКОЛИНИ Леонид Владимирович.
БЫЛДИН Петр Иосифович, р. в 1898 г. в с. Дальне-Чесночное Алексеевского р. Белгородской обл., мл. сержант, погиб 12.8.1944 г.
ВАЩЕНОК Андрей Иванович, р. в 1917 г. в Черниговской обл., ряд., погиб 6.7.1944 г.
ВЕРХОВЦЕВ Николай Гаврилович, р. в 1915 г. в Куйбышевской обл., ряд., погиб 10.7.1944 г.
ВОРОНИН Максим Васильевич, р. в 1913 г. в д. Сапеги (Удмуртия), погиб 28.6.1944 г.
ГАВРУК Николай Дмитриевич, р. в с. Мухоеды Наровлянского р. Гомельской обл., ряд., умер от ран 2.7.1944 г.
ГОЛОСКОКОВ Михаил Тимофеевич, р. в 1924 г. в д. Семейное Курской обл., ряд., погиб 9.7.1944 г.
ГЛЫБИН Владимир Васильевич, р. в 1920 г., ряд.
ДЗЮНЗИК Иван Федорович, р. в 1907 г. в д. Дягово Черниговской обл., мл. сержант, погиб 6.7.1944 г.
ДРОЖИЛОВ Владимир Иванович, р. в 1920 г. в д. Тепловка Саратовского р. Саратовской обл., сержант, погиб 9.7.1944 г.
ДУЛУБ Иван Яковлевич, р. в 1911 г. в д. М. Автюки Гомельской обл., погиб 10.7. 1944 г.
ЕСЬМАН Павел Кузьмич, р. в 1925 г. в д. М. Автюки Гомельской обл., ряд., погиб 30.6.1944 г.
ЖУК Георгий Иванович, партизан.
ЗУЕВ Иван Павлович, р. в 1920 г., ряд.
ИЗМЕНЕЦ Аркадий Петрович, р. в с. Верхосунь Куменского р. Кировской обл., мл. сержант, погиб 8.2.1944 г.
КАЗЕЙ Вера Антоновна, р. в 1919 г., партизанка.
КАССА Антон Миронович, партизан.
КАЛМЫКОВ Василий Алексеевич, р. в 1925 г. в г. Лаптево Тульской обл., сержант.
КОЛБАСОВ Иван Тимофеевич, р. в 1919 г. в д. Мирзаново Панфиловского р. (Киргизия), сержант, умер от ран 9.7.1944 г.
КОЛЧИН Борис Андреевич, р. в 1925 г. в д. Сенино Ивановской обл., погиб 29.6.1944 г.
КОНДРАЦКИЙ Михаил Иванович, р. в 1908 г. в с. Монастырище Ичнянского р. Черниговской обл., мл. сержант, погиб 29.6.1944 г.
КОНЕНКО Андрей Игнатьевич, р. в с. Чепелев Щорского р. Черниговской обл., ряд., погиб 25.3.1944 г.
КОСТИН Николай Ефимович, ст. сержант, умер от ран 6.7.1944 г.
КУЗЬМИН Петр Леонидович, р. в 1922 г. в Алтайском крае, сержант, умер от ран 10.7.1944 г.
КОТРЕТСКИЙ Илья Петрович, ряд., погиб 1.7.1944 г.

КУЛАК Петр Андреевич, р. в 1894 г.

КУЛЕШОВ Александр Спиридонович, р. в д. Хотетово Свердловского р. Орловской обл., ряд., умер от ран 26.2.1944 г.

ЛАШАКОВ Петр Трофимович, р. в 1915 г. в с. Долгокыча Оловянинского р. Читинской обл., мл. лейтенант, умер от ран 1.7.1944 г.

ЛЕМЕШЕВ Антон Николаевич, сержант, умер от ран 4.7.1944 г.

ЛОЛАДЗЕ Гаюд Юсупович, р. в 1921 г. в Грузии, сержант, погиб 10.7.1944 г.

ЛУЦЕНКО Василий Антонович, р. в 1923 г. в Ичнянском р. Черниговской обл., мл. сержант, погиб 28.6.1944 г.

МАКАРОВ Василий Арсентьевич, ряд., умер от ран 1.7.1944 г.

МАМЕДОВ Абиутан, ряд.

МАМЕДОВ Гасан Агорович, сержант.

МАРКЕЛОВ Александр Андреевич, р. в ш. Новокубанский, ул. Д. Бедного, 22 (Краснодарский край), ст. сержант, умер от ран 1.7.1944 г.

МАРТЫНЕНКО Василий Яковлевич, р. в с. Бакаевка Ичнянского р. Черниговской обл., ряд., погиб 25.3.1944 г.

МИГУНОВ Федор Алексеевич, р. в 1906 г. в г. Москва, ул. Б. Черкизовская, 25/1, лейтенант, погиб 12.8.1944 г.

МИХАЙЛЕНКО Владимир Васильевич, р. в 1920 г.

МИЦКЕВИЧ Лаврентий Иосифович, партизан.

НЕКРАШЕВИЧ Петр Павлович, р. в 1915 г., подполковник, погиб 26.1.1946 г.

НЕСТЕРЕНКО Дмитрий Саввич, р. в 1925 г. в с. Ивашковцы Сребнянского р. Черниговской обл., ряд., погиб 29.6.44 г.

НОВИК Семен Иванович, партизан.

ОСИПОВ Валентин Павлович, р. в 1925 г. в г. Москва, ряд., погиб 10.7.1944 г.

ОРЕШКО Владимир Данилович, р. в 1906 г., партизан.

ПАНЫЧЕВ Евграф Николаевич, р. в с. Покча Чардынского р. Пермской обл., ряд., умер от ран 10.7.1944 г.

ПАЩЕНКО Иван Романович, р. в с. Бытачев Киевской обл., ряд., умер от ран 5.7.1944 г.

ПИНКОВСКИЙ Семен Степанович, р. в 1914 г. в г. Петриков, партизан.

ПИНЧУК Михаил Яковлевич, р. в 1924 г. в д. Грабов Репкинского р. Черниговской обл., ряд., умер от ран 2.7.1944 г.

ПОМАЗ Степан Маркович, р. в 1925 г. в д. Шведчина Семеновского р. Черниговской обл., мл. сержант, погиб 28.6.1944 г.

ПОПОК Ефим Петрович, р. в 1915 г.

ПОСУДА Михаил Иванович, р. в 1912 г. в д. Смач Черниговской обл., сержант, умер от ран 30.6.1944 г.

ПРИМАКОВ Василий Михайлович, р. в 1924 г. в д. Зубахи Репкинского р. Черниговской обл., ряд., погиб 28.6.1944 г.

ПУШ Иван Гордеевич, р. в 1918 г. в Кулундинском с/с Алтайского края, сержант, погиб 9.7.1944 г.

РАЙКЕВИЧ Адам Болеславович, р. в 1919 г. в Хойникском р. Гомельской обл., ряд., погиб 28.6.1944 г.

РЕПРИНЦЕВ Алексей Михайлович, ст. лейтенант.

РУТТО Андрей Андреевич, р. в 1909 г., ряд.

РЫМЗИН Иван Иванович, р. в 1912 г. в с. Новоселки Рязанской обл., ст. сержант, погиб 8.4.1944 г.

САВИН Иван Лукич, р. в 1920 г. в д. Садовое Сталинградской обл., ряд., погиб 8.7.1944 г.

САЦУРА Владимир Васильевич, р. в 1910 г., ряд., погиб 7.7.1944 г.

СТАСЕВ Петр Архипович, р. в 1908 г. в д. Ивки Тереховского р. Гомельской обл., сержант, погиб 20.5.1943 г.

СУХОРЕВ Василий Сергеевич, ряд.

СЫЧЕВ Сергей Федорович, р. в 1908 г. в д. Буда Хвастовичского р. Калужской обл., ряд., погиб 30.6.1944 г.

ТАРАСОВ Иван Леонтьевич, р. в 1918 г. в д. Невежкино Пензенской обл., сержант, умер от ран 6.7.1944 г.

ТРИШАН Иван Филиппович, мл. лейтенант, умер от ран 8.7.1944 г.

ФАДЕЕВ Иннокентий Семенович, р. в 1920 г. в г. Кяхта (Бурятия), мл. сержант, погиб 8.7.1944 г.

ФАМИЛИЕВ Андрей Николаевич, р. в 1920 г.

ФЕДОРЕНКО Петр Иванович, р. в Репкинском р. Черниговской обл., ряд., умер от ран 6.7.1944 г.

ФУРС Григорий Калепикович, р. в д. Савичи Брагинского р., погиб 3.7. 1944 г.

ХАРЛАМОВ Валериан Федорович, р. в 1901 г. в п. Куготкино Ленинградской обл., ряд., погиб 9.7.1944 г.

ХЛЕБИН Николай Савельевич, р. в 1925 г. в д. Бересневка Брагинского р., погиб 26.6. 1944 г.

ЧЕРЕНКОВИЧ Иван Иванович, партизан.

ЧЕРНЕЦКИЙ Август Петрович, ряд.

ЧЕРФУС Борис Менделеевич, р. в 1894 г. в п. Пролетарский Саратовской обл., ул. Арбатская, 140, кв. 1, ряд., погиб 9.9.1944 г.

ЧУРСОВ Афанасий Яковлевич, сержант.

ШИЛОВ Федор Михайлович, р. в 1908 г., ст. сержант.

ШОКИБОЕВ Хатбула, ряд.

ШУМОВ Василий Алексеевич, р. в 1925 г. в д. Бельцы Киржанского р. Владимирской обл.

ПЕТРИКОВСКИЙ СЕЛЬСКИЙ СОВЕТ

ДЕРЕВНЯ МАКАРИЧИ

ГРУЗДЕВ Иван Павлович, р. в 1896 г. в с. Кусен Черниговской обл., ряд., погиб 19.12.1944 г.

КУДРА Иван Леонтьевич, р. в 1900 г. в г. Борисполь Киевской обл., ряд., погиб 19.12.1944 г.

МАЙОРОВ Григорий Егорович, р. в 1895 г. в с. Желохово Перемышльского р. Калужской обл., матрос, погиб 25.11.1944 г.

ФОЕВЦЕВ Михаил Васильевич, р. в 1911 г. в с. Добрынь Климовского р. Брянской обл., ряд., погиб 19.12.1944 г.

ЯКУБОВСКИЙ Борис Константинович, р. в 1895 г. в д. Тивковичи Бобруйского р., ряд., погиб 19.12.1944 г.

ДЕРЕВНЯ ШЕСТОВИЧИ

АКУЛОВ Дмитрий Николаевич, р. в д. Ключи Алапаевского р. Свердловской обл., мл. сержант, погиб 14.3.1944 г.

БАБКИН Игорь Афанасьевич, р. в 1924 г. в г. Свердловск, ул. Куйбышева, 29, кв. 1, мл. сержант, погиб 14.3.1944 г.

БАРАНОВ Митрофан Васильевич, р. в д. Савичи Брагинского р., погиб 11.3. 1944 г.

БЯЧЕНКО Николай Андреевич, ряд.

ВОВК Егор Михайлович, р. в 1923 г. в с. Павловка Репкинского р. Черниговской обл., ряд., погиб 11.3.1944 г.

ГОЛИК Григорий Васильевич, р. в д. Ловинь Репкинского р. Черниговской обл., сержант, погиб 28.2.1944 г.

ЖУКОВ Николай Александрович, ст. лейтенант, погиб 13.3.1944 г.

ЗАЛЕЩУК Василий Юрьевич, р. в 1919 г. в с. Черчатин Городенковского р. Ивано-Франковской обл., ряд., погиб 13.3.1944 г.

ЛИСУН Алексей Прокофьевич, р. в 1897 г. в с. Пушкари Репкинского р. Черниговской обл., ряд., погиб 15.3.1944 г.

ЛУКАШЕНКО Леонид Максимович, р. в 1925 г. в д. Б. Ильиновка Донецкой обл., ул. Садовая, 3, ряд., погиб 26.11.1944 г.

МЕНЯЙЛО Дмитрий Андреевич, р. в 1904 г. в с. Кота Черниговского р., ряд., погиб 14.3.1944 г.

НАДЕЙН Иван Андреевич, р. в г. Ровеньки, ст. сержант, погиб 26.3.1944 г.

НЕДОБОЙ Михаил Григорьевич, р. в 1904 г. в г. Киев, погиб 13.3.1944 г.

СУББОТИН Макар Федорович, р. в 1925 г. в д. Апалиха Чкаловского р. Горьковской обл., ряд., погиб 7.3.1944 г.

ФАТЬЯНОВ Сергей Иванович, р. в 1924 г. в д. Селище Лешуконского р. Архангельской обл., ефрейтор, погиб 13.3.1944 г.

ШИПЕЧУК Сафрон Иванович, р. в 1922 г. в Новосибирской обл., сержант, погиб 13.3.1944 г.

ПТИЧСКИЙ СЕЛЬСКИЙ СОВЕТ

ДЕРЕВНЯ БАГРИМОВИЧИ

АГАПОВ Сергей Прокофьевич, р. в д. Шолнер-Мутеп Сернурского р. Марийской АССР, ряд., умер от ран 15.1.1944 г.

АКУСОВ Иван Тихонович, р. в д. Б. Слобода Семеновского р. Черниговской обл., погиб 10.1.1944 г.

АЛЬФЕРИН Михаил Филиппович, р. в 1911 г. в д. Юрьевка Рудаевского р. (Мордовия), ряд., погиб 31.1.1944 г.

АЛЬХИМОВИЧ Антон Васильевич, р. в 1921 г. в д. Михайловка Наровлянского р. Гомельской обл., ряд., погиб 19.1.1944 г.

АНДРЕЕНКОВ Василий Иванович, р. в д. Парафиевка Ичнянского р. Черниговской обл., ряд., погиб 16.1.1944 г.

АНТИПЕНКО Василий Степанович, р. в 1906 г. в д. Остров Овручского р. Житомирской обл., ряд., погиб 3.2.1944 г.

АРЕФЖАНОВ Талих Хашимович, р. в 1917 г. в г. Ташкент, ряд., погиб 15.1.1944 г.

АСКАРОВ Самгула Мухмадулович, р. в д. Юлдаш Мелеузовского р. (Башкирия), ряд., погиб 15.1.1944 г.

БАДАРДИНОВ Харыс, р. в 1925 г. в д. Новомушта Краснокамского р. (Башкирия), ряд., погиб 3.2.1944 г.

БАРАНОВСКИЙ Василий Григорьевич, р. в д. Забережница Лельчицкого р., погиб 10.1.1944 г.

БАРАНОВСКИЙ Дмитрий Алексеевич, р. в 1918 г. в д. Дубровка Ельского р. Гомельской обл., ряд., погиб 20.1.1944 г.

БИБИТОВ Мусурман, р. в 1897 г. в Денаусском р. Сурхандарьинской обл., ряд., погиб 3.2.1944 г.

БОРОЗДКИН Павел Николаевич, р. в 1912 г. в д. Давыдово Ярославского р., ряд., погиб 15.1.1944 г.

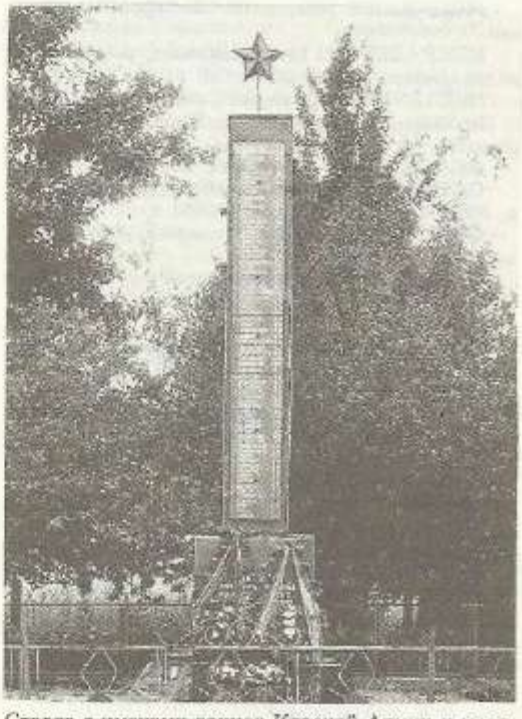

Стелла с именами воинов Красной Армии и моряков Днепровской флотилии, погибших при освобождении д. Багримовичи

БУРДАЙ Василий Павлович, р. в д. Васьковцы Сребнянского р. Черниговской обл., ряд., погиб 15.1.1944 г.

БЫКОВ Иван Федорович, р. в д. Киш-Мишя Курданского р. Джамбульской обл., сержант, погиб 15.1.1944 г.

ВАСЬКОВСКИЙ Василий Григорьевич, р. в 1918 г. в д. Синицыно Лельчицкого р. Гомельской обл., ряд., погиб 20.1.1944 г.

ВЕТЕР Николай Сергеевич, р. в д. Прохоры Борзнянского р. Черниговской обл., сержант, погиб 3.2.1944 г.

ВОРОНОЙ Адам Ефимович, р. в 1923 г. в д. Ломыш Хойникского р., погиб 20.1.1944 г.

ГЕРМАНЧУК Василий Степанович, р. в 1908 г. в д. Оля Полесского р. Киевской обл., ряд., погиб 20.1.1944 г.

ГИРФАНОВ Виндон Розанович, р. в 1923 г. в д. Мало-Балиево Белебеевского р. (Башкирия), ряд., погиб 14.1.1944 г.

ГОНЧАРОВ Иван Николаевич, р. в 1909 г. в д. Самарка Самарского р. Восточно-Казахстанской обл., мл. лейтенант, погиб 13.1.1944 г.

ГОРБ Михаил Федорович, р. в д. Васьковцы Сребнянского р. Черниговской обл., ряд., погиб 15.1.1944 г.

ГРИБАНОВ Николай Петрович, р. в д. Бочевино Воскресенского р. Московской обл., сержант, погиб 15.1.1944 г.

ГРИГОРЯН Сурен, р. в 1920 г. в г. Сисиан (Армения), ряд., погиб 12.2.1944 г.

ДАЙНЕКА Филипп Максимович, р. в 1920 г. в д. Пружинищи Октябрьского р. Гомельской обл., старшина, погиб 20.1.1944 г.

ДЕВИЦКИЙ Иван Петрович, ряд., погиб 14.1.1944 г.

ДЖАНОШВИЛИ Илья Яковлевич, р. в 1903 г. в д. Коломкино Пашкечинского р. (Грузия), ряд., погиб 3.2.1944 г.

ДОРОШЕНКО Карп Борисович, р. в 1911 г. в Апанасенском р. Ставропольского края, сержант, погиб 15.1.1944 г.

ДУРТЬ Василий Иванович, р. в 1925 г. в Архангельской обл., погиб 3.2.1944 г.

ЕЛФУШИН Иван Прокофьевич, р. в 1925 г. в д. Рус-Давыдово Кочкуровского р. (Мордовия), ст. сержант, погиб 31.1.1944 г.

ЕРЕМЕНКО Анатолий Борисович, р. в 1913 г. в г. Ворошиловск, ряд., погиб 15.2.1944 г.

ЕРЕМЕНКО Федос Данилович, р. в 1903 г. в д. Завойть Наровлянского р. Гомельской обл., ряд., погиб 3.2.1944 г.

ЕРИН Александр Моисеевич, р. в 1905 г. в г. Наровля, ряд., погиб 20.1.1944 г.

ЕРМАКОВ Василий Иванович, р. в 1902 г. в Кировском р. Талды-Курганской обл., ряд., погиб 3.2.1944 г.

ЕРМОЛАЕВ Николай Алексеевич, р. в г. Серов Свердловской обл., ряд., погиб 23.2.1944 г.

ЕСИН Дмитрий Евдокимович, р. в г. Чистополь, мл. сержант, погиб 11.2.1944 г.

ЕСИПЕНКО Петр Васильевич, р. в д. Савенки Менского р. Черниговской обл., ряд., погиб 15.1.1944 г.

ЕЩЕНКО Иван Федорович, р. в 1895 г. в Меркенском р. Джамбульской обл., ряд., погиб 15.1.1944 г.

ЗАХАРЧУК Иосиф Аверьянович, р. в 1903 г. в д. Попинки Шепетовского р. Хмельницкой обл., лейтенант, погиб 15.1.1944 г.

ИВАНЕЦ Иван Васильевич, р. в 1924 г. в Репкинском р. Черниговской обл., ряд., погиб 14.1.1944 г.

ИВАНОВ Исай Абрамович, р. в 1913 г. в г. Дальнереченск Приморского края, ряд., погиб 3.2.1944 г.

ИВАНЦОВ Михаил Александрович, р. в 1905 г. в д. Полесское Полесского р. Киевской обл., ряд., погиб 20.1.1944 г.

ИСМАГУЛОВ Нахуп, р. в 1903 г. в д. Басур Натвинского р. Кустанайской обл., ряд., погиб 15.1.1944 г.

КАЗАК Степан Францевич, р. в 1922 г. в д. Головчицы Гомельской обл., ряд., погиб 31.1.1944 г.

КИРЮШКИН Григорий Степанович, р. в 1904 г. в г. Ачинск, погиб 15.1.1944 г.

КЛИМОВ Иван Андреевич, р. в 1913 г. в д. Саратовка Тульской обл., ряд., погиб 3.2.1944 г.

КОВАЛЕНКО Митрофан Михайлович, р. в 1921 г. в д. Скородное Ельского р. Гомельской обл., ряд., погиб 31.1.1944 г.

КОЖАЕВ Илья Бокович, р. в 1921 г. в д. Малогобие Курпчского р. (Кабардино-Балкария), ряд., погиб 3.2.1944 г.

КОЖЕВНИКОВ Андрей Каршович, р. в Троицком с/с Кореневского р. Курской обл., ряд., погиб 14.1.1944 г.

КОЗЛОВ Михаил Данилович, р. в 1909 г. в Полтавской обл., старшина, погиб 15.1.1944 г.

КОНДРАТЕНКО Даниил Павлович, р. в 1907 г. в д. Теренцы Чернобыльского р. Киевской обл., ряд., погиб 31.1.1944 г.

КОНОХ Василий Васильевич, р. в 1904 г. в д. Межелеска Житомирской обл., ряд., погиб 3.2.1944 г.

КОПЫТОВ Иннокентий Павлович, р. в 1919 г. в п. Свирский Иркутской обл., старшина, погиб 17.1.1944 г.

КОСТИН Николай Павлович, р. в 1903 г. в г. Ташкент, мл. сержант, погиб 15.1.1944 г.

КОТЛЯРЧУК Александр Михайлович, р. в 1910 г. в д. Воля Полесского р. Киевской обл., ряд., погиб 19.1.1944 г.

КРАВЧЕНКО Петр Трофимович, р. в 1910 г. в д. Караси Полесского р. Киевской обл., ряд., погиб 3.2.1944 г.

КРИВЕНОК Алексей Назарович, р. в д. Стародубье Чернобыльского р. Киевской обл., ряд., погиб 3.2.1944 г.

КРИВЕНОК Макар Андреевич, р. в 1913 г. в д. Шепеличи Чернобыльского р., ряд., погиб 3.2.1944 г.

КРИСАЛОВ Иван Никифорович, р. в 1905 г. в д. Борки Черниговской обл., ряд., погиб 22.1.1944 г.

ЛАПА Алексей Григорьевич, р. в д. Скородное Ельского р., погиб 19.1.1944 г.

ЛИТВИН Митрофан Андреевич, р. в д. Чере-



М. А. Кривенок

вачи Чернобыльского р., ряд., погиб 20.1.1944 г.

ЛИТОШ Митрофан Андреевич, р. в 1903 г. в д. Черевачи Чернобыльского р., ряд., погиб 20.1. 1944 г.

ЛОСЬ Михаил Дмитриевич, р. в 1911 г. в д. Скородное Ельского р. Гомельской обл., ряд., погиб 21.1.1944 г.

МАКАРЕНКО Дмитрий Александрович, р. в 1916 г. в д. Варовка Наровлянского р. Гомельской обл., сержант, погиб 20.1.1944 г.

МАКАРЕНКО Иван Миронович, р. в 1896 г. в д. Киров Наровлянского р. Гомельской обл., ряд., погиб 3.2.1944 г.

МАКСИМЕНКО Никифор Семенович, ряд., погиб 14.1.1944 г.

МАЛИНОВСКИЙ Алексей Карпович, ряд., погиб 11.1.1944 г.

МАРУСЕВ Николай Иванович, р. в г. Москва, ряд., погиб 15.1.1944 г.

МАТВЕЕВ Иван Иосифович, р. в 1905 г. в г. Москва, ст. сержант, погиб 15.1.1944 г.

МЕЛЬНИК Ефим Филиппович, р. в 1919 г. в д. Ново Шорня Народичского р. Житомирской обл., ряд., погиб 20.1.1944 г.

МЕЛЬНИК Филипп Ефимович, р. в д. Шарно Овручского р. Житомирской обл., ряд., погиб 20.1.1944 г.

МОЛОТ Иван Владимирович, р. в 1910 г. в д. Великовесть Репкинского р. Черниговской обл., ряд., погиб 3.2.1944 г.

МОРОЗ Григорий Макарович, р. в 1903 г. в д. Лапутьки Чернобыльского р. Киевской обл., ряд., погиб 31.1.1944 г.

МУКО Михаил Емельянович, р. в 1904 г. в д. Н. Рудня Житомирской обл., ряд., погиб 3.2.1944 г.

МУХАМЕДЬШЕВ Минади, р. в 1904 г. в д. Нарадам (Татария), ряд., погиб 15.1.1944 г.

НАГОРНЫЙ Павел Фомич, р. в 1912 г. в Алма-Атинской обл., погиб 12.1.1944 г.

НАСАРДЫКОВ Джурат, р. в 1906 г. в д. Наримаково Ошской обл., ряд., погиб 20.1.1944 г.

НЕКРАСОВ Павел Дмитриевич, р. в 1912 г. в д. Черкасы Каменского р. Тульской обл., ст. сержант, погиб 30.1.1944 г.

НОВИК Матвей Юрьевич, р. в 1903 г. в д. Днепровское Черниговского р., ряд., погиб 3.2.1944 г.

НЮНЬКО Александр Федосеевич, р. в 1924 г. в д. Толстый Лес Чернобыльского р., ряд., погиб 3.2.1944 г.

ОЛЕЩЕНКО Василий Афанасьевич, р. в д. Киселевка Менского р. Черниговской обл., ряд., погиб 14.1.1944 г.

ОЛИФЕР Григорий Васильевич, р. в 1897 г. в д. Горностайполь Чернобыльского р., ряд., погиб 19.1.1944 г.

ОРЕЛ Александр Андреевич, р. в 1899 г. в г. п. Народичи Житомирской обл., ряд., погиб 3.2.1944 г.

ПАНФИЛЕНКО Лазарь Самойлович, р. в д. Шарин Ельского р., погиб 18.1.1944 г.

ПАНЧЕНКО Алексей Егорович, р. в 1910 г. в д. Черный Лес Буденовского р. Ставропольского края, сержант, погиб 21.1.1944 г.

ПАСЕЧНИК Иван Павлович, р. в 1925 г. в Саратовской обл., ряд., погиб 21.1.1944 г.

ПЕЧУРА Федос Петрович, р. в 1903 г. в д. Черевачи Чернобыльского р., ряд., погиб 20.1.1944 г.

ПИНЧУК Матвей Максимович, р. в 1916 г. в д. Бурковка Коронского р. Ставропольского края, ряд., погиб 2.2.1944 г.

ПОЖЕЛЮК Иосиф Тимофеевич, р. в 1914 г. в ст. Попутная Отрадненского р. Краснодарского края, ряд., погиб 14.1.1944 г.

ПОГОДИН Иван Петрович, р. в 1906 г. в д. Гаютино Плехановского р. Ярославской обл., ряд. погиб 12.1.1944 г.

ПОПОВ Максим Васильевич, р. в 1925 г., мл. сержант, погиб 29.1.1944 г.

ПРЕСНОВ Иван Меркулович, р. в 1902 г. в Саратовской обл., сержант, погиб 15.1.1944 г.

ПРОКОПЕНКО Иван Петрович, р. в д. Власовка Ичнянского р. Черниговской обл., ряд., погиб 15.1.1944 г.

ПРОКОПЕНКО Иван Степанович, р. в 1911 г. в д. Ротощи Чернобыльского р., ряд., погиб 20.1.1944 г.

ПУНЕГОВ Егор Степанович, р. в 1925 г. в д. Сталино Сысольского р. (Республика Коми), сержант, погиб 15.1.1944 г.

РУЗАНОВ Иван Емельянович, р. в Вознесенском р. Горьковской обл., погиб 15.1.1944 г.

РУСАЛЕВ Александр Иванович, п. в 1914 г. в Камбарском р. (Удмуртия), ст. сержант, погиб 15.1.1944 г.

САВЕНОК Иван Григорьевич, р. в 1912 г. в д. Вязок Брагинского р. Гомельской обл., ряд., погиб 15.1.1944 г.

САВЕНОК Иван Яковлевич, р. в 1900 г. в д. Нова-Сишничи Киевской обл., ряд., погиб 20.1.1944 г.

САВЧЕНКО Яков Дмитриевич, р. в 1893 г. в д. Майдан Наровлянского р. Гомельской обл., ряд., погиб 3.2.1944 г.

САДОВСКИЙ Григорий Иванович, р. в 1925 г. в г. Артемовск Донецкой обл., ст. сержант, погиб 2.2.1944 г.

САМАНОВ Батыр, р. в 1920 г. в д. Манор Джизакского р. Самаркандской обл., ряд., погиб 21.1.1944 г.

САННИКОВ Иван Гаврилович, р. в 1913 г.

в д. Тарасовка Мытищинского р. Московской обл., ряд., погиб 21.1.1944 г.

САРХОДЖИЕВ Хасым, р. в 1911 г. в Ташкентском р., ряд., погиб 21.1.1944 г.

САЖУЛО Дмитрий Аверьянович, р. в 1922 г. в д. Андреевка Ичнянского р. Черниговской обл., ряд., погиб 15.1.1944 г.

СЕВЕРЧУК Степан Леонтьевич, р. в 1906 г. в д. Буланки Народичского р. Житомирской обл., ряд., погиб 30.1.1944 г.

СЕМАК Григорий Иванович, р. в д. Петрушевка Ичнянского р. Черниговской обл., ряд., погиб 16.1.1944 г.

СЕНИЧКИН Афанасий Карпович, р. в 1904 г. в Бадмайском с/с Мацского р. Красноярского края, ряд., погиб 15.1.1944 г.

СЕРЖАН Яков Антонович, р. в 1898 г. в д. Давляды Наровлянского р. Гомельской обл., ряд., погиб 3.2.1944 г.

СЕРОВАТКО Иван Васильевич, р. в 1902 г. в д. Горностайполь Чернобыльского р., ряд., погиб 20.1.1944 г.

СИДОРЕНКО Сергей Прокофьевич, р. в 1900 г. в д. Шепеличи Чернобыльского р., ряд., погиб 30.1.1944 г.

СИРОЖ Петр Никифорович, р. в 1907 г. в г. Полесское Киевской обл., погиб 19.1.1944 г.

СИТНИКОВ Николай Иванович, р. в 1925 г. в г. Яхрома, погиб 21.1.1944 г.

СЛИПЕЦ Василий Андреевич, р. в д. Крупичполь Ичнянского р. Черниговской обл., ряд., погиб 15.1.1944 г.

СТЕПАНОВ Николай Иванович, р. в 1924 г. в д. Нефедово Истринского р. Московской обл., ряд., погиб 20.1.1944 г.

СТЕЦАНЮК Григорий Максимович, р. в 1914 г. в д. Григорьевка Нежинского р. Черниговской обл., ряд., погиб 3.2.1944 г.

СУЖАНОВ Буран, р. в 1922 г. в к-зе Кирова Бухарской обл., ряд., погиб 16.1.1944 г.

ТАНЧУК Алексей Федорович, р. в 1918 г. в Рассошинском р. Воронежской обл., ряд., погиб 16.1.1944 г.

ТАРАРА Николай Ефимович, р. в 1924 г. в д. Чунковка Ичнянского р. Черниговской обл., старшина, погиб 14.1.1944 г.

ТАТАРИНОВ Николай Иванович, р. в 1913 г. в Вяжеловском с/с Липецкого р. Липецкой обл., ст. сержант, погиб 15.1.1944 г.

ТЕРЕЩЕНКО Николай Михайлович, р. в 1915 г. в Ельском р. Гомельской обл., ряд., погиб 31.1.1944 г.

ТИХОМИРОВ Рюрик Александрович, р. в г. Чистополь, мл. сержант, погиб 11.2.1944 г.

ТАРГОНСКИЙ Евтихий Иванович, р. в 1898 г. в д. Синицкое Поле Лельчицкого р. Гомельской обл., ряд., погиб 3.2.1944 г.

УСМАНОВ Раис Исаакович, р. в 1923 г. в г. Казань, ряд., погиб 15.1.1944 г.

ФИЛИН Порфирий Севастьянович, р. в 1912 г. в д. Кобылино Балаховского р. Орловской обл., ряд., погиб 3.2.1944 г.

ХАБАРОВ Николай Павлович, р. в 1925 г. в д. Красная Горка Котласского р. Архангельской обл., ряд., погиб 31.1.1944 г.

ХАЛИВАРОТОВ Иван Николаевич, р. в Гвардейском р. Алтайского края, погиб 16.1.1944 г.

ХАРЧЕНКО Василий Иванович, р. в 1915 г. в д. Арант Иванковского р. Киевской обл., ряд., погиб 19.1.1944 г.

ЦИМОШИН Иван Ксенофонтович, р. в 1917 г. в д. Берович Каменского р. Ростовской обл., ряд., погиб 25.1.1944 г.

ЧЕРНЯ Иван Владимирович, р. в д. Васьковцы Сребнянского р. Черниговской обл., ряд., погиб 16.1.1944 г.

ЧЕТЫРКО Николай Петрович, р. в 1908 г. в Гомельской обл., ряд., погиб 3.2.1944 г.

ШУБИЧ Григорий Кузьмич, р. в 1912 г. в д. Вишеньки Ельского р., погиб 3.2.1944 г.

ШУМЯТЬКО Аркадий Николаевич, р. в 1918 г. в д. Княжное Халтуринского р. Кировской обл., ряд., погиб 31.1.1944 г.

ЩЕГЛОВ Василий Михайлович, р. в д. Ягодное Куйбышевской обл., ряд., погиб 15.1.1944.

ЭНЗЕЛЬТ Александр Иванович, р. в 1917 г. в д. Машково Даниловского р. Ярославской обл., ряд., погиб 3.2.1944 г.

ЮЛЬЧИЕВ, р. в 1904 г. в Балакчинском р. Андижанской обл., ряд., погиб 3.2.1944 г.

ЮРЛОВ Николай Иванович, р. в 1925 г. в п. Красный Октябрь Волгоградской обл., ряд., погиб 3.2.1944 г.

ЯКУНИН Евстигней Матвеевич, р. в 1903 г. в Рязанской обл., ряд., погиб 3.2.1944 г.

ЯЦКО Михаил Емельянович, р. в д. Н. Рудня Овручского р. Житомирской обл., ряд., погиб 3.2.1944 г.

ДЕРЕВНЯ ПТИЧЬ

АЛЕКСЕЕНКО Федор Кириллович, р. в 1923 г. в д. Гребля Полесского р. Киевской обл., ряд., погиб 24.1.1944 г.

БАЛТАЕВ Сали, р. в д. Чикирчи Хивинского р. Хорезмской обл., ряд., погиб 4.4.1944 г.

БЕЛОГЛАЗОВ Василий Иванович, р. в д. Еженка Романовского р. Саратовской обл., сержант, погиб 13.5.1944 г.

БОБКОВ Александр Петрович, р. в г. Сызрань, сержант, погиб 31.1.1944 г.

БОНДАРЬ Владимир Иосифович, р. в 1908 г. в д. Тульговичи Хойникского р. Гомельской обл., ряд., погиб 1.2.1944 г.

БРАЙ Александр Данилович, р. в 1919 г. в Репкинском р. Черниговской обл., ряд., погиб 1.2.1944 г.

БИЦАЙ Александр Борисович, р. в 1924 г. в д. Грибов Репкинского р. Черниговской обл., ряд., погиб 2.2.1944 г.

БУГАЙ Максим Васильевич, р. в 1924 г. в д. Полит-Рудня Тушичевского р. Черниговской обл., ряд., погиб 2.2.1944 г.

ВОЛОЩЕНКО Кузьма Власович, р. в п. Роя Марьинского р. Донецкой обл., мл. лейтенант, погиб 17.1.1944 г.

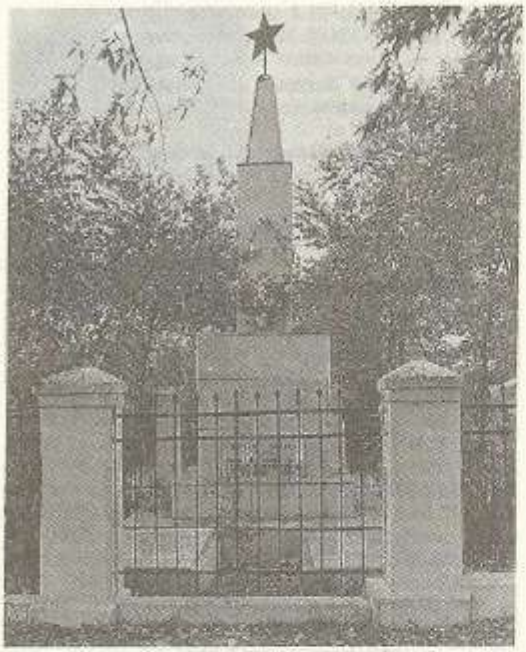

Брацкая магила воінаў Чырвонай Арміі і партызан в д. Птичь

ВЕТЕР Николай Сергеевич, р. в д. Прохоры Борзнянского р. Черниговской обл., сержант, погиб 3.2.1944 г.

ВЛАДИМИРОВ Леонид Петрович, р. в 1915 г. в д. Куровское Московской обл., мл. лейтенант, погиб 3.2.1944 г.

ВОЛКОВ Александр Петрович, р. в 1907 г. в г. Сызрань Куйбышевской обл., ряд., погиб 1.2.1944 г.

ВОРДАНОВ Виктор Михайлович, р. в 1925 г. в г. Москва, ряд., погиб 1.2.1944 г.

ГАРМАШОВ Иван Семенович, р. в 1913 г. в Кзыл-Ординском р. (Казахстан), ряд., погиб 1.2.1944 г.

ГОЛОВИН Владимир Александрович, р. в 1925 г. в д. Кривец Новодеревеньковского р. Орловской обл., ряд., погиб 1.2.1944 г.

ГОРБАЧ Даниил Кириллович, р. в 1906 г. в Киевской обл., ряд., погиб 24.1.1944 г.

ЕВДОКИМОВ Илья Евдокимович, р. в 1923 г. в д. Каня Звениговского р. (Марийская обл.), ряд., погиб 3.2.1944 г.

ЕВТЕЕВ Михаил Дмитриевич, р. в 1925 г. в Горьковской обл., ряд., погиб 31.1.1944 г.

ЕРМОЛЕНКО Прокофий Петрович, р. в 1904 г. в д. Поталиевка Киевской обл., ряд., погиб 22.1.1944 г.

ЗАХАРОВ Авенир Захарович, р. в 1900 г. в д. Текешево Урмарского р. (Чувашия), ряд., погиб 1.2.1944 г.

ИВАНОВ Константин Иванович, р. в 1912 г. в г. Чебоксары, лейтенант, погиб 1.2.1944 г.

КОВАЛЕНКО Григорий Фесисович, р. в 1894 г. в д. Шевченко Киевской обл., ряд., погиб 22.1.1944 г.

КОВАЛЕНКО Илья Леонтьевич, р. в д. Стахово Репкинского р. Черниговской обл., ряд., погиб 1.2.1944 г.

КОСТУНОВ Василий Терентьевич, р. в 1902 г. в д. Губичи Буда-Кошелевского р. Гомельской обл., лейтенант, погиб 22.1.1944 г.

КОСТЮШЕНКО Павел Владимирович, р. в Киевской обл., ряд., погиб 8.2.1944 г.

КУРБАНОВ Тиль, р. в 1923 г. в к-зе «Схун-бабаев» Самаркандской обл., погиб 1.2.1944 г.

КУРИЛЕЦ Николай Иванович, р. в 1922 г. в д. Перки Черниговского р., погиб 1.2.1944 г.

ЛАПА Алексей Григорьевич, ряд., погиб 19.1.1944 г.

ЛАПУТЬКО Леонтий Михайлович, р. в 1912 г. в д. Ротичи Чернобыльского р., ряд., погиб 22.1.1944 г.

ЛИТВИН Василий Львович, р. в 1921 г. в д. Вербич Репкинского р. Черниговской обл., ряд., погиб 21.2.1944 г.

ЛУКЬЯНОВ Михаил Карпович, ряд., погиб 3.2.1944 г.

ЛУНЕВ Сергей Максимович, р. в 1910 г. в д. Ефимово Ленинского р. Тульской обл., сержант, погиб 4.7.1944 г.

МАКСИМЕНКО Никифор Семенович, ряд., погиб 14.1.1944 г.

МАКУШОВ Константин Васильевич, р. в Александров-Заводском р. Читинской обл., ст. сержант, погиб 31.1.1944 г.

МАЛИНОВСКИЙ Алексей Макарович, р. в 1925 г. в д. Скрелице Мантуровского р. Костромской обл., ряд., погиб 11.10.1944 г.

МАЛИНОВСКИЙ Андрей Иванович, р. в 1913 г. на х. Петровский Киевской обл., ряд., погиб 22.2.1944 г.

МАЛИНОВСКИЙ Станислав Владимирович, р. в 1924 г. в д. Грушевка Наровлянского р. Гомельской обл., ряд., погиб 2.2.1944 г.

МАСТЕРОВ Петр Антонович, р. в г. Брянск, сержант, погиб 4.4.1944 г.

МИЛЮКОВ Иван Иосифович, р. в 1925 г. в к-зе «Серп и Молот» Тамбовской обл., ряд., погиб 30.1.1944 г.



А. Б. Бищай



М. М. Науменко

МИХЕД Михаил Антонович, р. в 1914 г. в д. Тульговичи Хойникского р. Гомельской обл.

МОРОЗ Григорий Макарович, р. в 1903 г. в д. Лапутьки Чернобыльского р., ряд., погиб 20.1. 1944 г.

НАУМЕНКО Михаил Моисеевич, р. в д. Елино Щорского р. Черниговской обл., сержант, погиб 13.2.1944 г.

НЕЧАЕВ Степан Иванович, р. в 1903 г. в д. Федоровка Рязанской обл., погиб 1.2.1944 г.

НОВИК Матвей Юрьевич, р. в д. Дисцировское Черниговского р., ряд., погиб 3.2.1944 г.

ОВЧИННИКОВ Петр Михайлович, р. в 1916 г. в д. Киселево Саратовской обл., сержант, погиб 22.1.1944 г.

ОСКАРОВ Самигулла Мухамадулович, р. в Нурдовлетовском с/с Мелеузовского р. (Башкирия), ряд., погиб 15.1.1944 г.

ПАРИНОВ Александр Максимович, р. в д. Забугорское Новоусманского р. Воронежской обл., ряд., погиб 10.2.1944 г.

ПЛЮЩ Дмитрий Кузьмич, р. в д. Чернотичи Сосницкого р. Черниговской обл., ряд., погиб 4.4.1944 г.

ПОДЫМОВ Василий Федорович, р. в 1915 г. в д. Матвеевка Абдулинского р. Оренбургской обл., лейтенант, погиб 21.1.1944 г.

ПОНЯТОВСКИЙ Юрий Леонидович, р. в г. Бугульма, мл. сержант, погиб 11.10.1944 г.

ПРИХОДЬКО Н. Г.

РЕБЕНКО Аксентий Алексеевич, р. в д. Куликовка Тупичевского р. Черниговской обл., ряд., погиб 3.2.1944 г.

СЕРГИЕНКО Иван Николаевич, р. в 1915 г. в Киевской обл., ряд., погиб 22.1.1944 г.

СОЛЯНИК Семен Петрович, ряд., погиб 25.1. 1944 г.

ТАРАСЕВИЧ Ефим Васильевич, р. в 1912 г. в д. Борки Житковичского р. Гомельской обл., партизан, погиб 1.2.1944 г.

ТАРАСОВ Алексей Алексеевич, р. в 1916 г., комиссар 132-го отряда 130-й партизанской бригады, погиб 4.11.1942 г. при взрыве моста через р. Птичь.

ТОПЧАН Иван Антонович, р. в 1923 г. в г. Полесское Киевской обл., погиб 24.1.1944 г.

ТОЧИЛИН Алексей Ксенофонтьевич, р. в 1908 г. в д. Пальцево Бабаевского р. Вологодской обл., мл. лейтенант, погиб 28.2.1944 г.

ТРОФИМЧУК Иван Ананьевич, р. в 1922 г. в д. Тунчи Овручского р. Житомирской обл., ряд., погиб 2.2.1944 г.

УСМАНОВ Рове Искакович, р. в г. Казань, ряд., погиб 15.1.1944 г.

УСТЮЖАНИН Григорий Иванович, р. в г. Катайск Курганской обл., ряд., погиб 3.2.1944 г.

ФЕЩЕНКО Василий Николаевич, р. в 1924 г. в г. п. Народичи Житомирской обл., ряд., погиб 24.1.1944 г.

ХРОМЕНКО Александр Николаевич, р. в 1924 г. в д. Ивашковка Тупичевского р. Черниговской обл., погиб 30.1.1944 г.

ШАЖАНОВ Тихон Павлович, р. в 1901 г. в Орловской обл., ряд., погиб 22.1.1944 г.

ШЕЛЕСТ Иван Семенович, ряд., погиб 2.2. 1944 г.

ЩЕЛОКОВ Николай Петрович, р. в 1920 г. на ст. Рубцовск Чарчского р. Алтайского края, мл. сержант, погиб 11.10.1944 г.

ЮРИНСКИЙ Степан Романович, р. в 1899 г. в д. Еловка Иркутской обл., ряд., погиб 1.2.1944 г.

ЯБЛОНЦЕВ Иосиф Михайлович, р. в 1910 г. в Иркутской обл., сержант, погиб 14.1.1944 г.

ДЕРЕВНЯ ХУСНОЕ

В центре деревни — братская могила 866 воинов Красной Армии и партизан. Среди погибших — солдаты и офицеры 9-го гвардейского стрелкового корпуса 61-й армии, которые погибли в тяжелых боях в январе — феврале 1944 г.

В 1966 г. на могиле установлен памятник.

АВДЕЕНКО Михаил Григорьевич, р. в д. Мокши Хойникского р., ряд., погиб 6.2.1944 г.

АЙНЕТДИНОВ Ибрагим Измайлович, р. в 1916 г. в д. Н. Могалей Краснооктябрьского р. Горьковской обл., ст. сержант, погиб 8.2.1944 г.

АЛЕКСАНДРОВ Константин Иванович, р. в



Братская могила воинов Красной Армии и партизан в д. Хусное

1908 г. в д. Елкино Исетского р. Свердловской обл., ряд., погиб 6.2.1944 г.

АРЕСТОВ Михаил Ефимович, р. в 1924 г. в д. Малиновка Лысогорского р. Тамбовской обл., ряд., погиб 1.2.1944 г.

АРТАМОНОВ А. Г. мл. сержант.

БАГУРИН Зиновий Трофимович, р. в д. Дубровное Тупичевского р. Черниговской обл., ряд., погиб 8.2.1944 г.

БАЗАРОВ Б. П., мл. сержант.

БАЛЫЧЕВ Василий Андреевич, р. в 1925 г. в д. Могрешево Болховского р. Орловской обл., ряд., погиб 1.2.1944 г.

БАРАНОВ Кузьма Трофимович, р. в 1909 г. в д. Гать Агинского р. Красноярского края, ряд., погиб 7.2.1944 г.

БАТАНОВ Леонид Яковлевич, р. в Шацком р. Рязанской обл., ряд., погиб 23.6.1944 г.

БАХТОВ Лазар Степанович, р. в д. Светилово Ельнинского р. Смоленской обл., погиб 25.6. 1944 г.

БЕЗНОСОВ Иван Сергеевич, р. в 1901 г. в г. Иркутск, ряд., погиб 3.2.1944 г.

БОКОВ Иван Тихонович, р. в 1918 г. в д. Знаменка Троицкого р. Курской обл., лейтенант, погиб 8.2.1944 г.

БОНДАРЬ Анатолий Андреевич, р. в п. Родуль Репкинского р. Черниговской обл., ряд., погиб 4.2.1944 г.

БРИЖОН Михаил, р. в 1922 г., мл. сержант, погиб 1.2.1944 г.

БУДАШ Михаил Демьянович, р. в д. Плехов Черниговского р., ряд., погиб 8.1.1944 г.

БУКИН Егор Васильевич, р. в Коротонавском р. Воронежской обл.

ВАЗАРОВ Вайо, р. в Акшинском р. Читинской обл., мл. сержант, погиб 19.2.1944 г.

ВАЛЕВИЧ Дмитрий Иванович, р. в 1907 г. в д. Разлеты Коропского р. Черниговской обл., ряд., погиб 12.2.1944 г.

ВАСИЛЬКОВ Александр Никифорович, р. в 1906 г. в д. Найденовичи Шумячинского р. Смоленской обл., лейтенант, умер от ран 31.1.1944 г.

ВАЩЕНКО Григорий Алексеевич, р. в д. Рашкова Слобода Репкинского р. Черниговской обл., ряд., погиб 1.2.1944 г.

ВЛАСОВ Константин Федорович, ефрейтор, погиб 25.3.1944 г.

ВЛАСЬЕВ Григорий Павлович, р. в 1915 г. в г. Ленинград, ряд., погиб 5.2.1944 г.

ВИНИЧЕНКО Константин Захарович, р. в г. Полтава, мл. лейтенант, погиб 7.2.1944 г.

ВОРОНОВ Николай Андреевич, р. в 1915 г. в Горьковской обл., погиб 1.2.1944 г.

ГРАБОВЕЦ Иван Андреевич, р. в д. Конотоп Тупичевского р. Черниговской обл., ряд., погиб 6.2.1944 г.

ГРЕХОВ Дмитрий Васильевич, р. в 1919 г. в д. Балина Челябинской обл., погиб 8.2.1944 г.

ГРИЩЕНКО Родион Кондратьевич, р. в 1911 г. в д. Страхолесье Чернобыльского р., ряд., погиб 30.1.1944 г.

ГУРЬЕВ Митрофан Васильевич, ряд., погиб 8.2.1944 г.

ГУСЕВ Семен Михайлович, погиб 1.2.1944 г.

ДЕРГАЧЕВ Борис Тимофеевич, ряд., погиб 8.2.1944 г.

ДОЛГАНОВ Петр Александрович, р. в 1919 г. в г. Челябинске, ст. сержант, погиб 3.2.1944 г.

ДРОЗДОВ Андрей Васильевич, р. в ст. Приморско-Антарская Краснодарского края, ряд., погиб 24.6.1944 г.

ДУБИК Илья Васильевич, р. в 1903 г. в д. Голубичи Репкинского р. Черниговской обл., ряд., погиб 4.2.1944 г.

ДУБОВОЙ Иван Григорьевич, р. в 1906 г. в Старобельском р. Ворошиловской обл., погиб 12.2.1944 г.

ДУБРОВА Николай Иванович, р. в 1903 г. в д. Тупичев Тупичевского р. Черниговской обл., погиб 6.2.1944 г.

ДУДИН Степан Федорович, р. в д. Пепелино Кургамышевского р. Челябинской обл., мл. сержант, погиб 24.4.1944 г.

ДЮЖАКОВ Владимир Михайлович, р. в 1919 г., ряд., погиб 8.2.1944 г.

ЕЛЕЦКИЙ Григорий Николаевич, р. в д. Половская Большесельского р. Ярославской обл., ряд., погиб 8.2.1944 г.

ЕРМОЛЕНКО Александр Семенович, р. в д. Чигиринка Кировского р. Могилевской обл., сержант, погиб 8.2.1944 г.

ЕСЬМАН Федосий Иванович, р. в 1922 г. в д. М. Автюки Калиновичского р., ряд., погиб 21.2.1944 г.

ЗАЙНУТДИНОВ Гайнутдин, р. в 1914 г. в д. Б. Шуктан Бураевского р. (Башкирия), ряд., погиб 1.2.1944 г.

ЗАРЕЦКИЙ Михаил Федорович, р. в д. Заборовка Щорского р. Черниговской обл., ряд., погиб 6.2.1944 г.

ЗОТОВ Дмитрий Никифорович, р. в 1913 г. в г. Чита, сержант, погиб 1.2.1944 г.

ИВАНОВ Алексей Кириллович, р. в 1912 г. в Латвии, мл. лейтенант, погиб 3.2.1944 г.

ИЛЬЕВ Виктор Михайлович, р. в д. Шадулино Высоковского р. Московской обл., ефрейтор, погиб 29.1.1944 г.

ИЛЬИЧЕВ Александр, партизан.

ИНОЗЕМЦЕВ Александр Павлович, р. в г. Мценск Орловской обл., ряд., погиб 23.6.1944 г.

ИСАЕНКО Семен Владимирович, р. в 1902 г. на х. Глинский Черниговского р., ряд., погиб 6.2.1944 г.

КАКАУРОВ Михаил Степанович, р. в 1912 г. в д. Булугат Иркутской обл., погиб 2.2.1944 г.

КАМИНСКИЙ Сергей Никифорович, р. в 1899 г. в д. Даниловка Менского р. Черниговской обл., ряд., погиб 3.2.1944 г.

КАМЫШНИКОВ Николай Иванович, р. в Пономаревском р. Оренбургской обл., лейтенант, погиб 27.6.1944 г.

КАНАЧЕВ Николай Иванович, р. в д. Баскач Петровского р. Ярославской обл., ряд., погиб 14.4.1944 г.

КАНАЧКИН Григорий Терентьевич, р. в 1914 г. в д. Дикое Поле Рыбно-Слободского р. (Татарстан), мл. лейтенант, погиб 8.2.1944 г.

КАРАСЕВ Иван Дмитриевич, р. в г. Подольск, ефрейтор, погиб 1.2.1944 г.

КАРТАВЫХ Кузьма Федорович, р. в 1904 г. в д. Рыбань Алакушского р. Талды-Курганской обл., ряд., погиб 9.2.1944 г.

КАУСОВ Иван Петрович, р. в д. Плещеево Сасовского р. Рязанской обл., ряд. погиб 24.6. 1944 г.

КМЕТА Николай Трофимович, р. в г. Ичня Черниговской обл., ряд. погиб 6.2.1944 г.

КОВАЛЕНКО Григорий Александрович, р. в 1899 г., погиб 8.2.1944 г.

КОВАЛЕНКО Петр Иванович, р. в д. Тупичево Черниговской обл., сержант, погиб 1.5.1944 г.

КОВАЛЬ Степан Павлович, р. в д. Меловое Ясеновского р. Курской обл., погиб 7.2.1944 г.

КОЗЛОВСКИЙ Константин Павлович, р. в 1917 г. в г. Котовск Тамбовской обл., ряд., погиб 9.2.1944 г.

КОКОТЮХА Василий Александрович, р. в д. Дорогинка Ичнянского р. Черниговской обл., погиб 26.2.1944 г.

КОМАРОВ Николай Петрович, р. в 1896 г. в д. Кузьменка Борисоглебского р. Ярославской обл., ряд., погиб 4.2.1944 г.

КОРНЕВ Николай Иванович, р. в д. Черный Ключ Белокатайского р. (Башкирия), сержант, погиб 1.5.1944 г.

КОСТЮК Андрей Минович, р. в д. Верба Коропского р. Черниговской обл., ряд., погиб 1.2.1944 г.

КОТАЕВ Афанасий Дмитриевич, р. в 1918 г. в д. Гудковщина Сумской обл., ст. сержант, погиб 8.2.1944 г.

КРАВЧЕНКО Андрей Федотович, р. в д. Стольное Менского р. Черниговской обл., ряд., погиб 5.2.1944 г.

КРАСНЯГИН Дмитрий Иосифович, р. в д. Лопотки Лебяжьевского р. Курганской обл., ряд., погиб 10.5.1944 г.

КУРБАНОВ Тиль, р. в 1923 г. в ст. Обручев Заминского р. Самаркандской обл., погиб 1.2. 1944 г.

КУПРЕЙЧИК Виктор Иванович, р. в 1924 г. в д. Заболотье Хойникского р. Гомельской обл., ряд., погиб 5.2.1944 г.

КУПРЕЕНКО Георгий Степанович, р. в д. Разлеты Коропского р. Черниговской обл., ряд., погиб 6.2.1944 г.

КУРНОСОВ Иван Ильич, р. в 1907 г. в д. Чекмары Лысогорского р. Тамбовской обл., ряд., погиб 1.2.1944 г.

КУЧА Михаил Илларионович, р. в 1906 г. в д. Плеханово Черниговского р., ряд., погиб 1.2. 1944 г.

ЛАРЧЕНКО Максим Григорьевич, р. в 1904 г. в д. Заборовка Щорского р. Черниговской обл., ряд., погиб 10.2.1944 г.

ЛАТЫШОВ Федор Петрович, р. в 1897 г. в д. Понорница Коропского р. Черниговской обл., ряд., погиб 8.2.1944 г.

ЛЕМЕШКО Иван Григорьевич, р. в д. Велетин Хойникского р. Гомельской обл., ряд., погиб 7.2.1944 г.

ЛОЖКИН Иван Николаевич, р. в 1913 г. в д. Башканы Кировской обл., погиб 4.2.1944 г.

МАКСИМЕНКО Александр Дмитриевич, р. в д. Загребелье Сосницкого р. Черниговской обл., ряд., погиб 10.2.1944 г.

МАКСИМЕНКО Григорий Семенович, р. в. 1914 г. в д. Хмельница Черниговского р., погиб 6.3.1944 г.

МАКУШНИК Павел Иванович, р. в 1913 г. в Березняковском р. (Мордовия), лейтенант, погиб 7.2.1944 г.

МАЛУКАЛО Афанасий Иванович, р. в д. Жовтневое Менского р. Черниговской обл., погиб 3.2.1944 г.

МАЛЫХ Степан Иванович, р. в д. Матвеевка Сосницкого р. Черниговской обл., ряд., погиб 13.2.1944 г.

МАМИРБАЕВ Нурдый, р. в д. Чимкурган Келинского р. (Киргизия), ряд., погиб 5.2.1944 г.

МАНЖАЙ Иван Никитич, р. в 1904 г. в д. Буденовка Коропского р. Черниговской обл., ряд., погиб 7.2.1944 г.

МАРИНЧЕНКО Филипп Иванович, ряд., погиб 3.2.1944 г.

МАРТЫНОВ Иван Васильевич, р. в 1912 г. в п. Востряково Московской обл., ряд., погиб 4.2.1944 г.

МЕЛЬНИКОВ Николай Кузьмич, р. в д. Радуль Репкинского р. Черниговской обл., ряд., погиб 1.2.1944 г.

МЕНЬЧИКОВ Филипп Филаретович, р. в 1904 г. в Мостовском р. Курганской обл., ряд., погиб 1.2.1944 г.

МИНАЕВ Аркадий Семенович, р. в 1924 г. в г. Хвалынск Саратовской обл., мл. лейтенант, погиб 5.2.1944 г.

МИХАЙЛЕВИЧ Павел Кириллович, р. в 1914 г. в д. Остяцк Северного р. Новосибирской обл., ряд., умер от ран 8.2.1944 г.

МОКРУШИН Александр Степанович, р. в 1919 г. в д. Усть-Сева Пермской обл., ряд., погиб 6.2.1944 г.

МОСКАЛЕВ Михаил, р. в 1912 г., партизан.

МЫСИК Николай Леонтьевич, р. в г. Ичня Черниговской обл., ряд., погиб 5.2.1944 г.

НАНОШЕВ Николай Иванович, р. в 1925 г в д. Баскач Петровского р. Ярославской обл., ряд., погиб 14.6.1944 г.

НИКИТИН Н. Н., ряд., погиб в 1944 г.

НОВГОРОДСКИЙ Николай Григорьевич, р. в 1924 г. в д. Радуль Репкинского р. Черниговской обл., ряд., умер от ран 6.2.1944 г.

НОВИКОВ Владимир Александрович, р. в г. п. Висим Свердловской обл., старшина, погиб 24.6.1944 г.

НУСХАЕВ Николай Иванович, р. в 1923 г. в Челябинской обл., ряд., погиб 6.2.1944 г.

ОБЛЕЕВ Николай Викентьевич, р. в 1924 г. в п. Маславск (Татарстан), ряд., погиб 28.3.1944 г.

ОВЕЧКИН Павел Ефимович, р. в д. Лисинов Городецкого р. Горьковской обл., мл. сержант, погиб 3.2.1944 г.

ОЧКУРОВ В. Ф., ряд., погиб 8.2.1944 г.

ПЕТРОВ Григорий Алексеевич, р. в 1925 г.

в п. Вильяминово Ступинского р. Московской обл., ряд., погиб 4.2.1944 г.

ПЕХОТА Иван Петрович, р. в 1924 г. в д. Брагинка Брагинского р. Гомельской обл., ряд., погиб 7.2.1944 г.

ПЛАТОНОВ Иосиф Антонович, р. в 1916 г. в д. Заюлье Петриковского р., партизан.

ПЛЕХАНОВ Иван Петрович, р. в д. Гн. Болото Урицкого р. Орловской обл., ряд., погиб 13.2.1944 г.

ПЛИГИН Александр Николаевич, р. в 1909 г. в д. Ельховка Семеновского р. Горьковской обл., ряд., погиб 6.2.1944 г.

ПОГУДИН Николай Павлович, р. в г. Кизел Пермской обл., ряд., погиб 29.6.1944 г.

ПОЛЯК Василий Аникеевич, р. в д. Хусное Петриковского р., погиб в 1943 г.

ПРОЗОРОВ Александр Матвеевич, р. в г. Омутнинск Кировской обл., ряд., погиб 31.1.1944 г.

ПУШАНКО Михаил Андреевич, р. в 1901 г. в д. Понорница Коропского р. Черниговской обл., ряд., погиб 8.2.1944 г.

ПЬЯНЗИН Павел Григорьевич, р. в 1925 г. в д. Сарча Старошайговского р. (Мордовия), ряд., погиб 13.2.1944 г.

ПЬЯНОВ Иван Михайлович, р. в 1922 г. в п. Павловский Болховского р. Орловской обл., ряд., погиб 8.2.1944 г.

РАЗУМЕНКО Антон Харитонович, р. в 1909 г. в д. Лавы Сосницкого р. Черниговской обл., ряд., погиб 7.2.1944 г.

РАЗУМЕНКО Иван Дмитриевич, р. в с. Лавы Сосницкого р. Черниговской обл., погиб 7.2.1944 г.

РЕЗНИКОВ Андрей Дмитриевич, р. в 1900 г. в д. Н. Дарвино Суджанского р. Курской обл., ряд., погиб 27.3.1944 г.

РОДИОНОВ Даниил Андреевич, р. в 1913 г. в г. п. Борзна Черниговской обл., ряд., погиб 6.2.1944 г.

РОДНИЧЕНКО Григорий Михайлович, р. в 1906 г. в д. Хвостово Тупичевского р. Черниговской обл., ряд., погиб 4.2.1944 г.

РОМАНОВЕЦ Петр Харитонович, р. в 1915 г. в д. Новый Путь Брагинского р., погиб 4.2.1944 г.

РОМАНЮК Иван Минович, р. в 1919 г. в д. Бурки Брагинского р. Гомельской обл., ряд., погиб 5.2.1944 г.

РОСЛИК Порфирий Федорович, р. в 1900 г. в г. Брагин, погиб 9.2.1944 г.

РУДЕНКО Василий Кириллович, р. в 1916 г. в г. Одесса, ряд., погиб 3.2.1944 г.

РУДЕНОК Василий Васильевич, р. в 1925 г. в д. Трудовое Репкинского р. Черниговской обл., ряд., погиб 7.2.1944 г.

РУМЯНЦЕВ Семен Никитович, р. в 1923 г. в д. Поротенская Тонкинского р. Горьковской обл., ряд., погиб 3.2.1944 г.

РУССКИХ Анатолий Спиридонович, р. в 1920 г. в ст. Мерки Джамбульской обл., старшина, погиб 3.2.1944 г.

РЫБАЛОВ Федор Егорович, р. в д. Горяново Золотухинского р. Курской обл., ряд., погиб 6.2.1944 г.

САЛАНИН Александр Федорович, р. в г. Куйбышев, ряд., погиб 5.2.1944 г.

САМАРНИКОВ Иван Михайлович, р. в д. Александровка Волгоградской обл., сержант, погиб 11.2.1944 г.

САМСОНОВ Михаил Минаевич, р. в 1906 г. в Антрацитовском р. Ворошиловградской обл., ст. сержант, погиб 4.2.1944 г.

САРАЕВ Алексей Иванович, р. в 1908 г. в Чкаловской обл., лейтенант, погиб 1.2.1944 г.

СВЕЧКИН Павел Ефимович, р. в 1925 г. в д. Лисино Городецкого р. Горьковской обл., ряд., погиб 4.2.1944 г.

СВИЩЕВ Василий Дмитриевич, р. в 1925 г. в Щигольском с/с (Мордовия), погиб 6.2.1944 г.

СЕМЕНОВ Борис Александрович, р. в 1925 г. в г. Ленинград, ряд., погиб 24.6.1944 г.

СЕМЫКИН Семен Петрович, ряд., погиб 25.1.1944 г.

СИВОВАЛОВ Михаил Иванович, р. в 1910 г. в ст. Обинская Краснодарского края, ряд., погиб 3.2.1944 г.

СИДЕЛЬНИКОВ Петр Степанович, р. в 1900 г. в д. Ольшанка Гавриловского р. Тамбовской обл., ряд., погиб 5.10.1944 г.

СИДОРЕНКО Василий Платонович, р. в 1907 г. в д. Хмельница Черниговского р., ряд., погиб 14.2.1944 г.

СИМОНЯН Комсарь Мумеванович, р. в 1910 г. в д. Арештят Агичинского р., Армения, ряд., погиб 6.2.1944 г.

СОЛДАТОВ Василий Иванович, р. в г. Москва, ряд., погиб 6.2.1944 г.

СОРВА Иван Григорьевич, р. в д. Тупичево Черниговской обл., ряд., погиб 5.2.1944 г.

СТРЕЛЬЦОВ Иван Гаврилович, р. в д. Подкопаево Глазуновского р. Орловской обл., ряд., погиб 13.2.1944 г.

СУЛТАНАЕВ Д., погиб 2.2.1944 г.

СУРКОВ Петр Иванович, р. в 1924 г. в д. Васильевка Орловской обл., сержант, погиб 3.2.1944 г.

СУХОМИН Михаил Григорьевич, ряд., погиб 4.2.1944 г.

СЫТЬКО, партизан.

ТАРАКАНОВ Александр Павлович, р. в 1925 г. в г. Куйбышев, ряд., погиб 5.2.1944 г.

ТАРАН Денис Степанович, ряд., погиб 29.1.1944 г.

ТАРАСОВ Михаил Иванович, р. в 1915 г. в Белгородской обл., ряд., погиб 28.1.1944 г.

ТЕТЛАНОВ Х., ряд., погиб 1.2.1944 г.

ТИМОФЕЕВ Евстафий Васильевич, р. в 1909 г. в д. Аржаново Городецкого р. Горьковской обл., ряд., погиб 27.6.1944 г.

ТИХОНОВ Леонид Васильевич, р. в 1923 г. в д. Ленино Могилевской обл., сержант, погиб 29.1.1944 г.

УМАРСАНТОВ Мурзы, р. в Янгиюльском р. Ташкентской обл., погиб 8.2.1944 г.

ФАТЕЕВ Дмитрий Алексеевич, р. в 1901 г. в г. Елец Липецкой обл., капитан, погиб 31.1.1944 г.

ФЕДОРЕНКО Гаврил Афанасьевич, р. в

1925 г. в д. Шиловичи Ичнянского р. Черниговской обл., ряд., погиб 8.2.1944 г.

ФЕДОРОВ Алексей Васильевич, р. в 1914 г. в д. Букарево Боровичского р. Ленинградской обл., сержант, погиб 10.4.1944 г.

ФЕДЯЙ Павел Никитович, р. в д. Корчевск Репкинского р. Черниговской обл., ряд., погиб 7.2.1944 г.

ФИЛОН Адам Емельянович, р. в 1922 г. в д. Бересневка Брагинского р. Гомельской обл., ряд., погиб 27.1.1944 г.

ФИЛОН Степан Яковлевич, р. в д. Бересневка Брагинского р., погиб 4.2.1944 г.

ФУРС Иван Трофимович, р. в д. Тупичево Тупичевского р. Черниговской обл., ряд., погиб 5.2.1944 г.

ХАДЖЕМРАТОВ Якуб, р. в 1921 г. в д. Акташи Туркульского р. Каракалпакской АССР, ряд., погиб 8.2.1944 г.

ХАЙДАМАЕВ Доба, р. в 1915 г. в Пашкосском с/с Ачинского р. Читинской обл., сержант, погиб 28.2.1944 г.

ХАМУТОВСКИЙ Иван Архипович, р. в г. Хойники, ряд., погиб 29.1.1944 г.

ХВИСТ Андрей Савельевич, р. в 1920 г. в д. Постолбицы Репкинского р. Черниговской обл., ряд., погиб 7.2.1944 г.

ХЕРМАЛЕНКО Александр Семенович, р. в 1921 г. в д. Чигирины Кировского р. Пермской обл., ряд., погиб 8.2.1944 г.

ХУСКУДИНОВ Шакмар, р. в 1925 г. в д. Курлат Бугульминского р. (Татария), сержант, погиб 28.3.1944 г.

ЧИБИСОВ Иван Тихонович, р. в 1923 г. в д. Рыхлево Арсеньевского р. Тульской обл., погиб 8.2.1944 г.

ЧИЧИКАЙЛО Федор Алексеевич, партизан.

ШАДРИН Константин Емельянович, р. в 1924 г. в д. Горошкино Троицкого р. Алтайского края, ряд., погиб 4.2.1944 г.

ШАКАЛОВ Александр Павлович, р. в д. Тупичев Черниговской обл., ряд., погиб 4.2.1944 г.

ШАКИН Михаил Федорович, р. в 1920 г. в д. Паворотка Богородицкого р. Тульской обл., ряд., погиб 4.2.1944 г.

ШАКИН Федор Ильич, р. в д. Паворотка Богородицкого р. Тульской обл., ряд., погиб 4.2.1944 г.

ШАРПАТЫЙ Федор Семенович, р. в 1911 г. в д. Клочково Черниговского р., ряд., погиб 1.2.1944 г.

ШОЛОХ Прокофий Митрофанович, р. в д. Александровка Щорского р. Черниговской обл., ряд., погиб 1.2.1944 г.

ШУЛЯК Ефим Михайлович, р. в 1902 г. в д. Кувечицы Черниговского р., ряд., погиб 4.2.1944 г.

ЭТМАНОВ Исаак Яковлевич, р. в 1925 г. в д. Никольская Моркинского р. (Марийская АССР), ряд., погиб 28.3.1944 г.

ЮЩЕНКО Яков Титович, р. в д. Припутки Ичнянского р. Черниговской обл., ряд., погиб 5.2.1944 г.

ЯНГЕЛЬ Григорий Афанасьевич, р. в 1916 г. в д. Рыжки Черниговского р., погиб 12.1.1944 г.

ЯШИН Василий Григорьевич, р. в 1925 г. в д. Помалово Михайловского р. Московской обл., ряд., погиб 2.2.1944 г.

РЫБХОЗ «ТРЕМЛЯ»

ВОЕННЫЙ ГОРОДОК

АНАНИЙ Николай Григорьевич, р. в д. Терновщина Сахновщинского р. Харьковской обл., ряд., погиб 21.3.1944 г.

ГАЛЮГА Николай Павлович, р. в д. Верба Коропского р. Черниговской обл., ряд., погиб 16.2.1944 г.

ГРИШИН Николай Николаевич, р. в 1921 г. в д. Тагарино Липецкой обл., ряд., погиб 16.2.1944 г.

КИСТЕНЕВИЧ Василий Антонович, р. в 1924 г. в д. Н. Богаши Новосибирской обл., ряд., погиб 15.2.1944 г.

КОРОБОВ Михаил Михайлович, р. в д. Меркулово Клепиковского р. Рязанской обл., ст. сержант, погиб 15.2.1944 г.

ЛЕБЕДЕВ Василий Михайлович, р. в г. Кострома, ефрейтор, погиб 10.7.1944 г.

НИКИТЕНКО Василий Трофимович, р. в д. Павловка Черниговского р., ряд., погиб 15.2.1944 г.

РАХИМОВ Хабий Аскорович, р. в д. М. Кармалы Камско-Устьинского р. (Татарстан), ряд., погиб 6.2.1944 г.

ФУРС Петр Васильевич, р. в д. Заречье Брагинского р., погиб 7.3.1944 г.

У ЗДАНИЯ КОНТОРЫ РЫБХОЗА

АБАСОВ Шамиль, р. в 1922 г. в Грузии, ряд., погиб 7.2.1944 г.

АНДРЕЕВ Кузьма Семенович, р. в 1923 г. в д. Юрково Вязминского р., ряд., погиб 6.3.1944 г.

АНДРЕЕНКО Глеб Иванович, р. в 1924 г. в д. Яновка Черниговского р., погиб 31.1.1944 г.

АРТЕМЕНКО Федор Кузьмич, р. в 1911 г. в д. Понорница Коропского р., погиб 6.2.1944 г.

БАЖИНСКИЙ Николай Васильевич, р. в 1926 г. в Черниговском р., погиб 3.2.1944 г.

БАКЛАЖКО Николай Устинович, р. в 1925 г. в д. Николаевка Черниговской обл., ряд., погиб 7.2.1944 г.

ВАСИЛЕНКО Николай Елисеевич, р. в 1921 г. в д. Архангельское Алтайского края, сержант, погиб 31.1.1944 г.

ВАСИН Илья Григорьевич, р. в 1911 г. в д. Кокуренково Мценского р. Орловской обл., ряд., погиб 3.2.1944 г.

ВЯЗЬМИН Борис Родионович, р. в 1912 г. в Шилканском р. Читинской обл., ряд., погиб 7.2.1944 г.

ГЕОРГЯН Грачик Амаякович, р. в 1910 г. в д. Ваачни Гучанского р. (Армения), сержант, погиб 6.2.1944 г.



Братская могила воинов Красной Армии в рыбхозе «Тремля»

ГЛУХОВ Алексей Иванович, р. в 1913 г. в г. Чернигов, ряд., погиб 3.2.1944 г.

ГОРДИН Полуэкт Константинович, мл. сержант, погиб 6.2.1944 г.

ГОРШКОВ Анатолий Дмитриевич, ряд., погиб 6.2.1944 г.

ГРИГОРЬЕВ Павел Сергеевич, р. в г. Лыткарино Люберецкого р. Московской обл., ряд., погиб 11.4.1944 г.

ДАНИЧ Кузьма Яковлевич, р. в 1902 г. в д. Репки Черниговской обл., погиб 27.2.1944 г.

ДЕМЕНЕВ Степан Иванович, р. в 1900 г. в д. К. Бор Усть-Сысовского с/с Пермской обл., ряд., погиб 7.2.1944 г.

ДЕРБЕНЕВ Николай Михайлович, р. в 1908 г. в д. Березовка Яранского с/с Кировской обл., ряд., погиб 7.2.1944 г.

ДОЦЕНКО Иван Игнатьевич, р. в с. Шиловичи Ичнянского р. Черниговской обл., ряд, погиб 7.2.1944 г.

ДУДКА Григорий Михайлович, р. в с. Блистово Менского р. Черниговской обл., ряд., погиб 7.2.1944 г.

ЕШКОВ Александр Иванович, р. в 1921 г. в д. Седков Черниговского р., погиб 29.1.1944 г.

ЗАЙЧЕНКО Федосий Емельянович, р. на х. Масалаевка Сосницкого р. Черниговской обл., ряд., погиб 7.2.1944 г.

ЗАБОРОВСКИЙ Григорий Давлович, ряд., погиб 7.2.1944 г.

ЗАХАРОВ Алексей Николаевич, р. в г. Днепропетровск, ряд., погиб 22.2.1944 г.

ЗОЛОТАРЕВ Филипп Дмитриевич, р. в 1902 г. в с. Гора-Пороп Борисовского р. Белгородской обл., ряд., погиб 4.2.1944 г.

ИОХА Александр Васильевич, р. в 1925 г. в с. Седнев Черниговского р., погиб 29.1.1944 г.

КАБАНОВ Анатолий Евлампиевич, р. в 1925 г. в г. Тейково Ивановской обл., ул. Трофейная, 6, мл. сержант, погиб 19.2.1944 г.

КАМАНДИН Дмитрий Никитович, р. в 1911 г. в д. Красенка Суворовского р. Тульской обл., сержант, погиб 19.2.1944 г.

КАЛЕНЧУК Василий Павлович, р. в с. Петринкое Брагинского р., погиб 5.2.1944 г.

КАРАВАЕВ Илья Степанович, р. в 1912 г. в д. Вежков Приморского края, погиб 4.2.1944 г.

КОЧУБЕЙ Виктор Федосеевич, р. в 1917 г. в с. Ольшаное Сосницкого р. Черниговской обл., ряд., погиб 3.2.1944 г.

КРУЖКОВ Николай Иванович, р. в г. Калинин, Ленинградское шоссе, 43, кв. 15, мл. лейтенант, погиб 14.1.1944 г.

КУВШИНОВ Александр Никифорович, р. в с. Покровское Волоколамского р. Московской обл., ряд., погиб 28.6.1944 г.

КУДРИНОК Павел Лукьянович, р. в 1900 г. в д. Чемерисы Брагинского р. Гомельской обл., ряд., погиб 31.1.1944 г.

КУЖЕЛЬНЫЙ Владимир Дмитриевич, р. в 1923 г. в д. Ранще Черниговского р., ряд., погиб 3.2.1944 г.

ЛЕБЕДЕВ Иван Васильевич, р. в 1905 г. в д. Малак Ивановской обл., ряд., погиб 7.2.1944 г.

ЛИЗОГУБ Петр Александрович, р. в с. Великовесь Репкинского р. Черниговской обл., ряд., погиб 6.2.1944 г.

ЛИТВИН Василий Львович, р. в с. Вербичи Репкинского р. Черниговской обл., ряд., погиб 21.2.1944 г.

ЛОГИНОВ Василий Александрович, р. в 1922 г. в г. Ярославль, ул. Кордная, 9-49, сержант, погиб 7.2.1944 г.

МАЗАЙ Иван Петрович, р. в с. Шебериновка Черниговской обл., ряд., погиб 7.2.1944 г.

МАКСИМОВ Александр Сергеевич, р. в 1914 г. в г. Вязники, ул. Ненашева, 17, ряд., умер от ран 27.6.1944 г.

НАЗАРЕНКО Антон Петрович, р. в д. Новоселки Хойникского р. Гомельской обл., ряд., погиб 18.5.1944 г.

НАЛИВАЙКО Анатолий Нестерович, р. в с. Иваньков Коропского р. Черниговской обл., ряд., погиб 30.1.1944 г.

НЕГОДЯЕВ Константин Никифорович, мл. сержант, погиб 6.2.1944 г.

НЕЛИПА Николай Григорьевич, р. в д. Иванковцы Сребнянского р. Черниговской обл., ряд., погиб 7.2.1944 г.

НЕХАЕНКО Михаил Федорович, р. на ст. Бенково Усть-Лабинского р. Краснодарского края, ряд., погиб 23.6.1944 г.

НЕЩЕРИЙ Михаил Ильич, р. в 1925 г. в д. Шуманы Репкинского р. Черниговской обл., ряд., погиб 17.2.1944 г.

ПАНОВ Михаил Антонович, р. в 1926 г., сержант, погиб 7.2.1944 г.

ПАСТА Николай Прокофьевич, р. в с. Подол Сребнянского р. Черниговской обл., ряд., погиб 7.2.1944 г.

ПОПАНДИН Николай Федорович, р. в 1906 г. в г. Кострома, погиб 2.2.1944 г.

ПРЯХИН Анатолий Владимирович, р. в 1925 г. в г. Болхов, ул. Ленина, 66, ряд., погиб 31.1.1944 г.

ПУГАЕВ Василий Иванович, р. в с. Покровск Ковылкинского р. (Мордовия), ряд., погиб 11.2. 1944 г.

РАХНИЙ Иван Михайлович, р. в с. Крупичполь Ичнянского р. Черниговской обл., ряд., погиб 6.2.1944 г.

РЕБЕНОК Василий Васильевич, р. в с. Яновка Черниговского р., ряд., погиб 30.1.1944 г.

РОМАНЧИН Алексей Лукьянович, р. в 1912 г. в п. Васильевский Болховского р. Орловской обл., ряд., погиб 7.2.1944 г.

РЫБИН Иван Павлович, ряд., погиб 7.2. 1944 г.

САВЕЛОВ Василий Сергеевич, р. в 1919 г. в с. Афанасово Курской обл., сержант, погиб 26.2. 1944 г.

САМОЙЛЕНКО Федор Моисеевич, р. в с. Монастырище Ичнянского р. Черниговской обл., ряд., погиб 6.2.1944 г.

СВИНЧАК Николай Иванович, ряд., погиб 7.2.1944 г.

СЕМИКОП Гаврил Ефимович, р. в 1900 г., на х. Саякино Ракитянского р. Белгородской обл., ряд., умер от ран 30.1.1944 г.

СЕНИН Федор Григорьевич, р. в 1912 г. в г. Красногорск Московской обл., ряд., погиб 3.2.1944 г.

СИТНИК Абрам Филиппович, р. в с. Карапыши Мироновского р. Кировской обл., ряд., погиб 30.1.1944 г.

СКУБАЧЕВСКИЙ Николай Иванович, р. в 1911 г., ряд., погиб 6.2.1944 г.

СМИЛЫК Михаил Павлович, р. в с. Монастырище Ичнянского р. Черниговской обл., мл. сержант, погиб 6.2.1944 г.

СОЛОВЬЕВ Александр Николаевич, р. в 1910 г. в г. Улан-Удэ, сержант, погиб 4.2.1944 г.

СОСНИЦКИЙ Игорь Борисович, р. в г. Москва, ул. Новопесчаная, 22, кв. 40, ряд., погиб в 1943 г.

ТАРАРАК Николай Григорьевич, р. в 1925 г. в с. Шуманы Репкинского р. Черниговской обл., ряд., погиб 13.2.1944 г.

ТИМОФЕЕНКО Моисей Моисеевич.

ТОВСТОПЯТ Анатолий Степанович, р. в 1925 г. в с. Даниловка Менского р. Черниговской обл., ряд., погиб 13.2.1944 г.

ФАДЕЕВ Тимофей Прокофьевич, р. в 1899 г.



Обелиск на могиле воинов Красной Армии и партизан в Тремле

в г. Мелекесс, погиб 6.2.1944 г.

ХУСАИНОВ Низам, р. в г. Каштым, ул. Каслинская, 28, ряд., погиб 7.2.1944 г.

ЧЕПУНОВ Евгений Ефимович, р. в с. Седнев Черниговского р., ряд., погиб 3.2.1944 г.

ЧЕРНЫШ Иван Андреевич, р. в г. Ичня Черниговской обл., ряд., погиб 7.2.1944 г.

ШУЧЕНИН Павел Григорьевич, р. в 1923 г. в г. Подольск, ст. Домодедово, ул. Городская, 31, сержант, погиб 6.2.1944 г.

В ПАРКЕ

БАРАБАНОВ Алексей Иванович, р. в 1921 г. в с. Прянзерки Нижеломовского р. Пензенской обл., мл. лейтенант, погиб 3.2.1944 г.

БАРАБАШ Василий Григорьевич, ряд., погиб 4.2.1944 г.

БАРСУК Евгений Захарович, р. в г. Остер Черниговской обл., ряд., погиб 1.2.1944 г.

БЕСИКАЛОВ Кирилл Захарович, род. в Борзнянском р. Черниговской обл., ряд., погиб 6.2. 1944 г.

БОНДАРЕНКО Максим Григорьевич, р. в 1914 г. в с. Рейментаровка Сосницкого р. Черниговской обл., партизан, погиб 7.5.1943 г.

БРЕУС Дмитрий Филиппович, р. в с. Фиков-

ка Менского р. Черниговской обл., ряд., погиб 5.2.1944 г.

ВАРИВОДА Антон Аркадьевич, р. в с. Дуть Борзнянского р. Черниговской обл., ряд., погиб 11.11.1943 г.

ВЕРЕЩАКА Алексей Ефимович, р. в с. Припутки Ичнянского р. Черниговской обл., ряд., погиб 3.2.1944 г.

ГАВРИЛЕНКО Иван Евтихович, р. в с. Пучино Брагинского р. Гомельской обл., ряд., погиб 3.2.1944 г.

ГРИТЧЕНКО Василий Тимофеевич, р. в д. Храпков Хойникского р. Гомельской обл., ряд., погиб 3.2.1944 г.

ГУСАЧЕНКО Андрей Васильевич, р. в с. Томашевка Ичнянского р. Черниговской обл., ряд., погиб 3.2.1944 г.

ДУБРОВИН Владимир Викторович, р. в г. Казань, ул. Островского, 9, кв. 45, мл. сержант, погиб 4.2.1944 г.

ЗИНЯКОВ Василий Алексеевич, р. в д. Грудищи Муромского р. Владимирской обл., мл. сержант, погиб 5.2.1944 г.

ИВКИН Дмитрий Степанович, р. в 1915 г. в д. Смирново Шиловского р. Рязанской обл., сержант, погиб 5.2.1944 г.

КАРПОВ Федор Лазаревич, р. в Камском лесхозе (Татария), ряд., погиб 25.2.1944 г.

КОВЗИК Василий Никанорович, р. в 1926 г. в д. Кривин Лоевского р. Гомельской обл., ряд., погиб 19.2.1944 г.

КОСЕНЬКИЙ Михаил Трофимович, р. в с. Парафиевка Ичнянского р. Черниговской обл., ряд., погиб 4.2.1944 г.

КЛОЧКО Пантелеймон Тимофеевич, р. в 1925 г. в с. Парафиевка Ичнянского р. Черниговской обл., ряд., погиб 7.12.1944 г.

КЛЮКИН Прокофий Дмитриевич, р. в 1915 г. в г. Волгоград, ул. Рабоче-Крестьянская, 56, ряд., погиб 3.2.1944 г.

ЛАЗУТИН Федор Леканович, р. в д. Юрово Шаблыкинского р. Орловской обл., ряд., погиб 7.2.1944 г.

ЛИСИЧ Василий Михайлович, р. в с. Кудровка Сосницкого р. Черниговской обл., ряд., погиб 4.2.1944 г.

ЛИТВИНЕНКО Михаил Петрович, р. в г. Чернигов, ул. Долгая, 7, ряд., погиб 3.2.1944 г.

МАСЛОВ Леонид Федорович, р. в 1921 г. в д. Алово Череповецкого р. Вологодской обл., ряд., погиб 25.2.1944 г.

МАТВЕЕНКО Иван Ефимович, р. в с. Воробьево Репкинского р. Черниговской обл., ряд., погиб 14.2.1944 г.

МИЗЮК Леонид Васильевич, р. в с. Хаски Ичнянского р. Черниговской обл., ряд., погиб 3.2.1944 г.

НЕЖЕНЕЦ Федор Федорович, р. в с. Стальное Березинского р. Черниговской обл., ряд., погиб 5.2.1944 г.

НЕЖИВЕЦ Степан Емельянович, р. в с. Орловка Новгород-Северского р. Черниговской обл., ряд., погиб 3.2.1944 г.

НЕСТЕРОВ Иван Ефимович, р. в п. Оборная Челябинской обл., ряд., погиб 25.2.1944 г.

НОВОПАШЕННЫЙ Петр Васильевич, р. в с. Незаможное Репкинского р. Черниговской обл., ряд., погиб 3.2.1944 г.

ОВЧАРОВ Михаил Семенович, р. в Михайловском с/с Новохоперского р. Воронежской обл., ряд., погиб 6.2.1944 г.

ПЕСОЦКИЙ Григорий Никитович, р. в с. Осьмаки Менского р. Черниговской обл., ряд., погиб 3.2.1944 г.

ПОПОВ Прокоп Петрович, р. в п. Песчанка Читинской обл., ул. Буйницкого, 3, мл. лейтенант, погиб 4.2.1944 г.

ПРИМЕНКО Николай Яковлевич, ряд., погиб 6.2.1944 г.

РЕШЕТКА Василий Яковлевич, р. в п. Любечь Репкинского р. Черниговской обл., ряд., погиб 4.2.1944 г.

СЕМЕНГЕЙ Николай Данилович, р. в с. Петруши Репкинского р. Черниговской обл., ряд., погиб 4.2.1944 г.

СЕРИКОВ Виталий Васильевич, сержант, погиб 6.4.1944 г.

СИЛКО Григорий Моисеевич, р. в д. Ласки Черниговского р., ряд., погиб 5.2.1944 г.

СОРОКИН Степан Петрович, р. на ст. Ерыкла Ульяновской обл., ряд., погиб 13.2.1944 г.

СТЕФАНОВ Кирилл Корнеевич, р. в д. Новопокровск Болховского р. Орловской обл., ряд., погиб 3.2.1944 г.

ТРОФИМЕНКО Иван Александрович, р. в с. Вишневка Ичнянского р. Черниговской обл., ряд., погиб 3.2.1944 г.

ФЕДОРКОВ Василий Иванович, р. в 1919 г., ряд., погиб 3.2.1944 г.

ФЕСЮК Иван Сидорович, р. в д. Ивашковичи Петриковского р., ряд., погиб 20.11.1943 г.

ФРОЛОВ Владимир Иванович, р. в д. Труфаново Баратынского р. Калужской обл., сержант, погиб 23.4.1944 г.

ХОХЛОВ Василий Павлович, р. в Поныровском с/с Золотухинского р. Курской обл., сержант, погиб 1.2.1944 г.

ЧЕБОТАРЕВ Александр Михайлович, р. в 1910 г., ряд., погиб 7.2.1944 г.

ЧУБЕНКО Дмитрий Александрович, р. в г. Ичня Черниговской обл., мл. сержант, погиб 3.2.1944 г.

ШЕВЧЕНКО Михаил Савельевич, р. на х. Яличи Сосницкого р. Черниговской обл., ряд.

ШЕПТИЙ Иван Макарович, р. в с. Припутни Ичнянского р. Черниговской обл., ряд., погиб 3.2.1944 г.

ШЕША Павел Сидорович, р. в с. Блистово Менского р. Черниговской обл., ряд., погиб 3.2.1944 г.

ШКИР Михаил Андреевич, р. в с. Блистово Менского р. Черниговской обл., ряд., погиб 3.2.1944 г.

ЯКУНИН Тимофей Михайлович, р. в с. Галица Каменского р. Тульской обл., мл. сержант, погиб 24.4.1944 г.

ЯЦКО Юрий Алексеевич, р. в с. Седнев Черниговского р., ряд., погиб 1.2.1944 г.

СНЯДИНСКИЙ СЕЛЬСКИЙ СОВЕТ

ДЕРЕВНЯ СНЯДИН

АВЕРЬЯНОВ Михаил Куприянович, р. в 1909 г. в г. Горноалтайске, ул. Улалушинская, 38-а, ряд., погиб 14.2.1944 г.

БОРЩ Павел Сергеевич, р. в д. Заудайка Ичнянского р. Черниговской обл., ряд., погиб 28.3.1944 г.

ГОЛОЛОБОВ Борис Владимирович, р. в 1903 г. в Щигровском р. Курской обл., ряд., погиб 12.2.1944 г.

ГУЛЯЙКИН Иван Михайлович, р. в д. 2-я Каратаева М. Архангельского р. Курской обл., ряд., погиб 15.4.1944 г.

ДУДОРЕНКО Иван Васильевич, р. на х. Гутище Сосницкого р. Черниговской обл., ряд., погиб 26.3.1944 г.

ЕФИМОВ Алексей Леонтьевич, р. в 1915 г. в д. М. Ялек Пошехонского р. Ярославской обл., мл. лейтенант, погиб 20.3.1944 г.

КОЗЕШКО Роман Ильич, сержант, погиб 14.2.1944 г.

МАКУХА Петр Михайлович, р. в 1913 г. в с. Ольшаное Сосницкого р. Черниговской обл., мл. сержант, погиб 18.3.1944 г.

МАТВЕЕНКО Артем Михайлович, р. на х. Маслаевка Сосницкого р. Черниговской обл., ряд., погиб 26.3.1944 г.

МЕДВЕДЕВ Михаил Яковлевич, ряд., погиб 15.1.1944 г.

ПАРАМОНОВ Иван Иванович, р. в с. Клен Хвастовского р. Калужской обл., ряд., погиб 27.3.1944 г.

ПЕТРУША Николай Андрианович, р. в 1924 г. в с. Парафиевка Черниговской обл., сержант, погиб 15.3.1944 г.

СТРИЖНИЧЕНКО Владимир Викторович, р. в 1916 г. в д. Кодено Новохоперского р. Воронежской обл., старшина, погиб 14.2.1944 г.

ТРИМПОЛ Дмитрий Дмитриевич, р. в 1904 г. в д. Заудайка Ичнянского р. Черниговской обл., мл. сержант, погиб 20.3.1944 г.

УШАКОВ Павел Леонтьевич, мл. сержант, погиб 27.3.1944 г.

ХРИПКО Максим Дементьевич, р. в с. Гурбинцы Сребнянского р. Черниговской обл., ряд., погиб 20.3.1944 г.

ШУЛЛЕР Сергей Петрович, р. в 1900 г. на х. Гутище Сосницкого р. Черниговской обл., ряд., погиб 19.3.1944 г.

ЯЦКО Андрей Григорьевич, партизан.

ЯШЛЕВ Степан Фомич, р. в 1922 г. в д. Зеленый Луг Горьковской обл., ряд., погиб 3.11.1944 г.

ЧЕЛЮЩЕВИЧСКИЙ СЕЛЬСКИЙ СОВЕТ

ДЕРЕВНЯ ВЕЛИКОЕ ПОЛЕ

БОРОДАЙ Павел Иванович, ряд., погиб 4.2.1944 г.

ВЕРБА Данил Васильевич, р. в 1909 г. в с. Ротычи Чернобыльского р., погиб 4.2.1944 г.

ГРИЩЕНКО Родион Кондратьевич, р. в 1911 г. в с. Страхолесье Чернобыльского р., ряд., погиб 30.1.1944 г.

ГУСЕВ Владимир Александрович, ряд., погиб 4.2.1944 г.

НЕДОГИБЧЕНКО Михаил Иванович, р. в 1921 г. в с. Яблонька Полесского р. Киевской обл., ряд., погиб 4.2.1944 г.

ШИНЧУК Петр Лукашевич, ряд., погиб 4.2.1944 г.

ПРИБЫЛЬ Ефим Петрович, р. в 1910 г. в г. п. Комарин Гомельской обл., ряд., погиб 4.2.1944 г.

СЕДУНОВ Григорий Алексеевич, р. в 1907 г. в г. Семенов Горьковской обл., ул. Дружбы, 79, ряд., погиб 4.2.1944 г.

ТОВСТУХА Владимир Ефимович, р. в с. Забеловщина Боранянского р. Черниговской обл., ряд., погиб 4.2.1944 г.

У баях здабылі славу

Гулкае рэха выбухаў

Малышаў Фёдар Аляксеевіч (н. 7.4.1914 г. у в. Заполле) — актыўны ўдзельнік партызанскага руху. У 1941 г. закончыў Беларускі політэхнічных інстытут, працаваў інжынерам на торфазаводзе. З восені 1942 г. — у партызанскім атрадзе, падрыўнік, камандзір дыверсійнай групы. Пад кіраўніцтвам Ф. А. Малышава ўзарвана 19 эшалонаў ворага, ён асабіста пусціў пад адхон 18 цягнікоў. У жніўні 1944 г. Ф. А. Малышаву прысвоена званне Героя Савецкага Саюза.

Пасля вайны працаваў у Наркамаце мясцовай паліўнай прамысловасці БССР. У 1950 г. стаў кандыдатам тэхнічных навук, да апошняга часу быў навуковым супрацоўнікам Інстытута торфу АН Беларусі.

Вайна застала Фёдара Малышава, які толькі што закончыў Беларускі політэхнічны інстытут, па торфапрадпрыемстве «20 гадоў Кастрычніка» пад Віцебскам. Фашысцкія войскі падыходзілі да горада. Стварылася пагроза акружэння горада. Каб машыны і абсталяванне не дасталіся гітлераўцам, Малышаў пашкодзіў іх, зняў найбольш важныя дэталі. Аб гэтым даведаліся фашысты, прыехалі, абшукалі, знайшлі вінтоўку. Маглі расстраляць за хаваныне зброі, але выручыў выпадак...

— Прывезлі мяне і яшчэ трох арыштаваных з Віцебска, — расказвае Ф. А. Малышаў. — Быў гарачы ліпеньскі дзень, гітлераўцы купаліся ў рацэ. Афіцэр паглядзеў паперы і сказаў, што мяне абвінавачваюць у шкодзе вялікаму рэйху, падпале калгаснай маёмасці — акупанты былі зацікаўлены ў захаванні калгасаў. Я адмаўляў сваю віну.



М. А. Малышаў

Сказаў, што, наадварот, жадаю працаваць на карысць Германіі, спадзяючыся, што змагу шкодзіць, а пры выпадку збегчы... Пасля доўгіх перамоў і ўзгадненняў з начальствам афіцэр згадзіўся і павёз мяне назад на завод.

Траціў Фёдар Малышаў, аднак, не на завод, а ў лагер ваеннапалонных — у фашыстаў узнікла падазрэнне, што ён рыхтуе дыверсію. І зноў Фёдар быў блізка ад гібелі. Незнаёмая жанчына назвала яго сваім мужам — немцы ў той перыяд яшчэ пускалі ваеннапалонных у такіх выпадках.

Фёдар дабраўся да роднай вёскі, але доўга адседжвацца не мог. Хутка ён уступіў у Капаткевіцкі партызанскі атрад, траціў у дыверсійную групу Р. А. Такуева. Потым групу падзялілі, адну з іх узначаліў Малышаў. У групу ўваходзілі яго брат Яфрэм Малышаў, настаўнік Сяргей Талецкі, інжынеры Сямён Мажар і Рыгор Кісялёў.

У партызанскім атрадзе ваявалі пяць братоў Малышавых — Сцяпан, Сяргей, Яфрэм, Фёдар і Арсень. У ліпені 1942 г. Сяргей загінуў. Ён вяртаўся з групай Круковіча-Вялігіна пасля падрыву нямецкага поезда на чыгунцы Лушпец — Мікашэвічы і нарваўся на нямецкую засаду.

Гітлераўцы спрабавалі выкарыстаць для аховы камунікацый мясцовых жыхароў. Малышаў расказваў, як сяляне «ахоўвалі» чыгунку — не ад партызан, а ад гітлераўцаў. Пры сустрэчы з партызанамі дыверсійнай групы Малышава ў верасні 1942 г. на ўчастку дарогі Пціч — Коржаўка «вартавыя» заверылі, што перашкаджаць у падрыўной работе не будуць. Калі праз некалькі дзён група прыйшла на гэты ўчастак, адзін селянін параіў, дзе лепш паставіць міну. На ёй падарваўся варожы эшалон.

Фёдар Малышаў удасканальваў самаробныя падрыўныя ўстройствы, з Рыгорам Такуевым яны стварылі безадказную міну і падарвалі эшалон з карпікамі каля ст. Пціч. Падрывалі эшалоны тады, калі гітлераўцы пасля

абходу патрулямі чыгункі пускалі пробны цягнік, у якім перад паравозам былі спецыяльныя пляцоўкі. Партызаны прапускалі іх і ўзрывалі міну пад цягніком.

У канцы лістапада 1942 г. група атрымала заданне падарваць эшалон працаўніка на чыгунцы каля ст. Мулярaўка. Зайшлі ў Курыцічы, папрасілі мясцовага чалавека правесці групу да чыгункі. Ён згадзіўся, адвёў да чыгункі і паказаў, дзе знаходзяцца нямецкія дзоты. Байцы залеглі недалёка ад чыгуначнага палатна і, як толькі пачулі шум цягніка, паставілі чатырохкілаграмовую толавую міну і адышлі. Пачуўся аглушальны выбух, цягнік перакуліўся, вагоны паляцелі пад адхон...

Пра мужнасць Фёдара Малышава сярод капаткевіцкіх і петрыкаўскіх партызан хадзілі легенды. Такіх людзей высокага гарту выхавала палеская зямля... Фёдар Аляксеевіч удзячны ёй, свайму роднаму краю, і, працуючы каля чатырох дзесяткаў гадоў у Інстытуце торфу АН Беларусі, нямала зрабіў для таго, каб Палессе стала яшчэ прыгажэйшым.

А. С. Фядосік

Ляцелі пад адхон эшалоны

Такуеў Рыгор Аркадзьевіч (н. 10.12.1917 г.) прызваны ў Чырвоную Армію ў 1938 г., удзельнік савецка-фінляндскай вайны, удзельнік партызанскага руху на Палессі — камандзір падрыўной групы, затым камсамольска-маладзёжнага партызанскага атрада № 78. Асабіста і пры яго непасрэдным удзеле за гады вайны пушчана пад адхон звыш чатырох дзесяткаў варожых эшалонаў.

У 1944 г. Р. А. Такуеву прысвоена званне Героя Савецкага Саюза.

Памёр 9.10.1995 г.



Р. А. Такуеў

Рыгор Такуеў з маладых гадоў жыў напружаным, цікавым жыццём. Нават у школе сядзеў за партай разам з цёзкам — Рыгорам Шыбанавым — будучым Героем Савецкага Саюза. Два Героі — за адной партай... Закончыўшы школу, працаваў у сталярнай майстэрні, але яго цягнула ў неба. І вось Рыгор Такуеў — курсант аэраклуба, парашутыст. Калі ў 1938 г. яго прызвалі ў армію, адразу залічылі ў 214-ю паветрана-дэсантную брыгаду. Служыў пад Мінскам, у Пухавічах. Удзельнічаў у вайне з белафінамі.

Рыгор быў выдатным спартсменам, чэмпіёнам акругі ў бегу на 1000 м. Спартыўная загартоўка вельмі спатрэбілася яму ў будучым. Ваяваць дэсантніку Такуеву давялося не з паветра, а на зямлі. Абставіны склаліся так, што брыгада не змагла выканаць баявыя задачы па дэсантаванню, з пачатку вайны аказалася ў акружэнні. Такуеў камандаваў мінамётным узводам — афіцэраў не было. Чырвонаармейцы перайшлі на партызанскі метад вайны, нападалі на ворагаў з засады, знішчалі ваенную тэхніку.

Выйшаўшы з акружэння ў раён Калінкавіч, вялі надзвычай цяжкія, крывапралітныя абарончыя баі ў складзе 3-й арміі. Тады Такуеў быў прызначаны камандзірам групы разведчыкаў. У раёне Парычы — Азарычы група неаднаразова рабіла вылазкі ў тыл ворага, брала «языкоў». Нямала непрыемнасцей прынеслі заваёўнікам разведчыкі пад камандаваннем Такуева, а яму здавалася — мала яшчэ б'юць гадаў...

У адным з баёў Такуеў быў цяжка паранены. Ён страціў прытомнасць і апынуўся ў палоне. Два разы спрабаваў уцячы, яго лавілі, жорстка білі і накіроўвалі ў лагер з больш суровымі ўмовамі. На трэці раз удалося ўцячы і дабрацца да в. Дземенкі, дзе ён спат-

каў партызан Т. Алексіевіча і І. Северына. Такуеў стаў байцом атрада А. Міхайлоўскага, хутка яму даручылі арганізаваць дыверсійную групу.

У жніўні 1942 г. на чыгункі каля ст. Пціч група падарвала эшалон з карнікамі. Праз некаторы час пусцілі пад адхон эшалон з 49 вагонамі — жывой сілай і тэхнікай. Фашысты страцілі звыш ста чалавек забітымі і параненымі, два дні ачышчалі палатно ад разбітых вагонаў, даставалі трупы, рамантавалі чыгунку. Дыверсійная група выводзіла са строю чыгуначнае палатно, знішчала тэлефонную сувязь, масты. У студзені 1943 г. разам з ротай У. Дулейчыка была ажыццёўлена буйная дыверсія паміж станцыямі Коржаўка і Пціч. Толавымі шашкамі ўзарвалі два кіламетры чыгункі, артылерыйскімі снарадамі, выкарыстанымі як міны, падарвалі мост, спілілі тэлеграфныя слупы, знішчалі тэлефонную сувязь на працягу сямі кіламетраў.

У 1943 г. Такуеву даручылі арганізаваць дыверсійны атрад. У склад яго увайшлі вопытныя падрыўнікі і маладыя байцы, якія імкнуліся ўдзельнічаць у дыверсіях на чыгункі. Была створана дыверсійная група славакаў на чале з Рудольфам Вранскім. Гітлераўцы ўзмацнілі ахову чыгункі, пабудавалі дзоты, размясцілі вялікую колькасць салдат на кожнай станцыі, увялі патруляванне чыгуначнага палатна. Аднак такуеўцы працягвалі падрываць эшалоны, знішчаць масты. 19 фашысцкіх эшалонаў пусціў пад адхон Р. Такуеў з групай партызан, 40 цягнікоў — атрад, якім ён камандаваў. 28 студзеня 1944 г. на шляху Навасёлкі — Заполле з засады абстралялі гітлераўцаў, якія ехалі на дзвюх аўтамашынах, забілі восем афіцэраў. Усе баявыя аперацыі, здзейсненыя пры ўдзеле Р. Такуева, цяжка пералічыць...

Пасля Айчыннай вайны Такуеў пасяліўся ў Мінску, узначальваў спартыўныя арганізацыі, шмат часу аддаваў патрыятычнаму выхаванню моладзі. Штогод арганізоўваў сустрэчы былых партызан 125-й Капаткевіцкай брыгады ў в. Камаровічы. Ён заўсёды сумаваў без сваіх баявых сяброў, якіх з кожным годам становіцца ўсё менш...

В. Р. Феранц

Выконваючы наказ Радзімы

Самбук Іван Елісеевіч (н. 28.7.1919 г. у в. Рог) ваяваў на Паўднёвым, Заходнім, Бранскім, Цэнтральным, 1-м Украінскім франтах, на Курскай дузе, на Украіне і ў Беларусі, вызваляў Польшчу, Германію, Чэхаславакію. Камандзір гарматы, агнявога ўзвода. У 1943 г. І. Е. Самбуку прысвоена званне Героя Савецкага Саюза.

Памёр І. Е. Самбук 27.5.1979 г.

У адной з залаў музея гісторыі Вялікай Айчыннай вайны ў Мінску стаіць 122-міліметровая гаўбіца № 12667. Скупыя радкі на шыльдзе побач: «У баях пры фарсіраванні Дзясны, Дняпра, Прыпяці разлікам гарматы камандаваў Герой Савецкага Саюза Іван Елісеевіч Самбук. Гармата прайшла з баямі да Эльбы і г. Прага. Яе агнём знішчана 7 танкаў, 18 бронетранспарцёраў, 89 кулямётаў, 39 дзотаў, многа жывой сілы праціўніка».

Не дзіўна, што малады салдат Іван Самбук, прызваны ў армію напярэдадні вайны, папрасіўся ў артылерыю: артылерыстамі былі яго дзед і бацька. Баявое хрышчэнне малады воін атрымаў у 1940 г., у час вайны з белафінамі на Карэльскім перашыйку. У шэры зімовы дзень артылерысты выкацілі гарматы на агнявыя пазіцыі, адкрылі знішчальны агонь і забяспечылі поспех наступаючай пяхоце. Іван Самбук быў тады наводчыкам.



І. Е. Самбук

Вялікую Айчынную кайну ён сустрэў вопытным воінам-артылерыстам. Служыў тады на поўдні Украіны. Пры абароне Мелітопаля быў паранены. У шпіталі доўга не затрымаўся, рваўся на фронт. Трапіў у гаўбічны полк, які знаходзіўся пад Масквой. Вопытнага артылерыста прызначылі камандзірам гаўбіцы — той, што захоўваецца цяпер у музеі.

...Фашысты кідалися ў адну атаку за другой. Масква — вось яна, побач, відна ў бінокль. Але не ўвайсці ў яе... Тут Іван Самбук атрымаў сваю першую ўзнагароду — медаль «За адвагу». У баях пад Масквой яшчэ раз цяжка параніла, аднак імкненне вярнуцца ў строй прыдало сілы і энергіі. Зноў ваяваў у родным палку, з якім прайшоў 1110 кіламетраў...

На Курскай дузе агнявы ўзвод, якім камандаваў старшы сяржант Самбук, займаў пазіцыі ў раёне Альхаваткі. 5 ліпеня ў атаку рушылі «тыгры», іх суправаджалі самаходныя артылерыйскія ўстаноўкі «фердынанд». Тысячы снарадаў і мін папялілі ўсё жывое, неба пачарнела ад дыму...

Назіраючы за полем бою, камандзір узвода бачыў, як ад снарада іх гарматы страсянула фашысцкі танк, ён загарэўся. Неўзабаве засталася стаяць нерухома яшчэ адна варожая машына. Непадалёку ад яе застыў на месцы трэці «тыгр». Але што гэта? Танк раптам ажыў, вежа яго павярнулася, вось-вось грымне стрэл. Самбук і яго таварышы разумелі: цяпер усё залежыць ад таго, хто хутчэй пашле снарад — немец ці яны... Стрэлы з аднаго і з другога боку пачуліся амаль адначасова. Побач з гарматай вырас чорны слуп, у паветра ўзляцелі кавалкі зямлі, скрынкі ад снарадаў, пустыя гільзы. Калі дым рассеяўся, артылерысты ўбачылі, што вежа танка звернута, з машыны валіць чорны дым. А гармату амаль не пашкодзіла. Адзін басц забіты, двое параненых. Самбук адзін зараджаў і страляў...

Выстаялі, перамаглі... А праз некалькі дзён камандзір дывізіі на агнявой пазіцыі прымацаваў да гімнасцёркі адважнага артылерыста ордэн Чырвонай Зоркі.

Фашысты адступалі, але ўпарта трымаліся за кожны кавалачак захопленай тэрыторыі. Яны ўжо за Дняпром. Правы бераг высокі і стромкі, з яго выдатна праглядвалася і прастрэльвалася нізкае левабярэжжа. Наперадзе было цяжкае фарсіраванне магутнай ракі.

...Салдаты кінуліся ў халодную асеннюю ваду. Немцы адкрылі моцны артылерыйскі агонь. Атака захлёбвалася за атакай, гінулі людзі. Тады Самбук прыняў смелае рашэнне. Зрабілі плыт унізе па цячэнню ракі, паставілі на яго гармату і адплылі ад берага. Не паспелі дабрацца да сярэдзіны ракі, як немцы заўважылі смельчакоў. Вакол пачалі рвацца снарады. Ад плыта адарвала некалькі бярвёнаў, з'явіліся параненыя. Але хісткае збудаванне ўсё ж анынулася над прыкрыццём берага. Немцы спынілі агонь, відаць, вырашылі, што патапілі артылерыстаў. Але пралічыліся. Байцы выкацілі гармату і развярнулі яе на агнявую пазіцыю. Немцы, захопленыя знянацку, на нейкі час страцілі кантроль над ракой, пяхота пачала фарсіраваць Днепр.

Мужнасць, адвагу і разважлівасць паказваў І. Е. Самбук у кожным баі. Як і на Дняпры, ён адным з першых фарсіраваў Дзясну і Прыпяць. У 1943 г. Прэзідыум Вярхоўнага Савета СССР прысвоіў адважнаму воіну званне Героя Савецкага Саюза.

Вайна для Івана Елісеевіча Самбука закончылася ў маі 1945 г. у Празе. Далейшы жыццёвы шлях яго быў вызначаны: служыць у Савецкай Арміі, у любую хвіліну быць гатовым да абароны краіны. І. Е. Самбук закончыў ваеннае вучылішча, затым ваенна-інжынерную радыётэхнічную акадэмію імя маршала Говарава. Сваім вялікім ваенным і жыццёвым вопытам палкоўнік Самбук шчодра дзяліўся з моладдзю.

Г. У. Вабішчэвіч

Герой Дняпра

Сцяпук Сямён Яфімавіч (н. 13.1.1911 г. у в. Гарадзішча) да вайны працаваў у органах НКУС. Камандзір роты аўтаматчыкаў, удзельнік Сталінградскай бітвы, вызначыўся восенню 1943 г. пры фарсіраванні Дняпра і захопе плацдарма на правым беразе. У 1944 г. С. Я. Сцяпуку прысвоена званне Героя Савецкага Саюза.

...Верасень 1943 г. Нашы войскі падышлі да Дняпра, наперадзе — сталіца Украіны Кіеў. Халодныя хвалі цёмнай вады плёскаліся ў бераг. У хуткім часе — фарсіраванне ракі, штурм горада. Што чакае там, на тым, чужым пакуль і далёкім беразе?.. Байцы роты старшага лейтэнанта Сямёна Сцяпука рыхтаваліся да бою. І вось той час наступіў. Байцы ступілі ў халодную асеннюю ваду... Плылі хто на чым прыстасаваўся, без лодак, якія былі б вельмі прыкметныя на роўнядзі ракі. Правы, варожы, бераг маўчаў, толькі зрэдку кулямётныя чэргі ўспорвалі паветра, ды раз-пораз завісалі ў небе ракеты. Не заўважанымі ўдалося дасягнуць супрацьлеглага берага. Ён быў густа аблыты калючым дротам, таму і ахоўваўся не так шільна — ворагу і ў галаву не магло прыйсці, што тут магчыма фарсіраванне Дняпра. Стромкі, трохмятровай вышыні бераг уяўляў непрыступную крэпасць.

У цемры ночы пачуліся крокі. Фашыст падышоў да вады якраз ў тым месцы, дзе ляжаў Сцяпук. Нагнуўся, каб набраць вады, і імгненна быў скручаны. Чырвонаармейцы адкрылі праход ва ўмацаваннях праціўніка.



С. Я. Сцяпук

— Наперад! — камандзір рушыў першым. У абрыве відпеўся тунэль. Бясшумна знялі вартавых, уварваліся ў дот. Дзейнічалі ціха, без стрэлаў, і хутка захапілі каля дзесяці агнявых кропак. Над Дняпром па-ранейшаму стаяла цішыня...

Ледзь пачала рассейваць цемра, як паказалася група фашыстаў — змена варты. Падпусцілі бліжэй — і ўдарылі з аўтаматаў і кулямётаў. Ворагі рассеяліся, але Сцяпук разумеў, што немцы будуць імкнуцца ўсімі сіламі скінуць дэсант у раку, знішчыць, змясці са свайго берагу.

... Задрыжала, застагнала зямля. Фашысты адкрылі ўраганны артылерыйскі агонь, а затым пайшлі ў контратаку. Разгарэўся жорсткі бой... Панёсшы вялікія страты, але так і не выбіўшы нашых байцоў з захопленай пазіцыі, фашысты зноў адкрылі гарматны і мінамётны агонь. Асколкам параніла камандзіра роты, але ён застаўся ў страі.

З-за пагорка паказаліся танкі з чорнымі крыжамі.

— Прасі дапамогі ў артылерыстаў! — крыкнуў Сцяпук радысту.

Танкі былі блізка. Байцы вялі па іх агонь з супрацьтанкавых ружжаў, рыхтавалі да бою гранаты. Раптам перад танкамі ўзнялася паласа агню і дыму: ударыла артылерыя з левага берага. Танкі павярнулі назад, але над пазіцыяй зараўлі нямецкія самалёты. Працяжнае выццё бомб, выбухі, кулямётныя чэргі — здавалася, на зямлі не застанецца нічога жывога... І зноў пайшлі танкі. Адзін за адным гінулі таварышы. Усе, хто мог змагацца, трымалі зброю. Шчыльней прыціскаліся да супрацьтанкавых ружжаў, мацней трымалі гранаты. І вось адзін танк спыніўся, другі ахоплены агнём... Трэці усё ж прарваўся праз траншэю. Сцяпук кінуў услед гранату, танк ахуталі клубы чорнага дыму. Непадалёку спыніўся яшчэ адзін падбіты танк. Немцы, выскачыўшы з яго, прыняліся счэпліваць парванную выбухам гусеніцу. Сцяпук з двума байцамі папаўзлі да

танка. Некалькі аўтаматных чэргаў — і ворагі супакоіліся назаўсёды. Смельчакі хутка завяршылі іх работу, спусціліся ў люк варожай машыны. Камандзір заняў месца механіка-вадзіцеля. Танк зрабіў круты разварот і прамой наводкай знішчыў яшчэ адну нямецкую машыну. Потым загарэлася другая, трэцяя... Вораг вымушаны быў адступіць. Звыш дзесяці атак адбілі ў той дзень воіны роты Сцепука.

...Толькі адзін эпізод з баявога жыцця франтавіка. Колькі іх было на цяжкім, крывапралітным чатырохгадовым шляху праз усю вайну?.. Шляху, які адзначаны сямю ордэнамі і семнаццаццю медалямі.

А. В. Солахаў

Самалёты не ўзляцелі

Ліпуноў Аляксандр Якаўлевіч (н. у 1906 г. у в. Хвойня) з 1929 г. працаваў у геалагічных партыях, закончыў Свярдлоўскі геалагічны тэхнікум. З першых дзён Вялікай Айчыннай вайны — на фронце, ваяваў пад Масквой, на Курскай дузе, вызваляў Беларусь, Польшчу. Быў разведчыкам, неаднаразова браў у палон варожых салдат і афіцэраў, што садзейнічала паспяховаму выкананню баявых задач падраздзялення. У адным з баёў у Германіі знішчыў каля 40 і ўзяў у палон 35 гітлераўцаў. Быў тройчы паранены.

27.2.1945 г. А. Я. Ліпунову прысвоена званне Героя Савецкага Саюза.

Памёр 23.8.1962 г.

За плячыма Аляксандра Ліпунова быў доўгі баявы шлях, амаль уся вайна — з 1941 г... У летні дзень 1944 г. камандзір адпусціў яго на дзень наведаць родную вёску, бацькоў. На месцы хаты ўбачыў папялішча, чорныя галавешкі... Ніхто не сустрэў салдата — ні маці, ні сястра з братамі... Нехта з вяскоўцаў паказаў на брацкую магілу, дзе яны былі пахаваны. Доўга стаяў над ёй салдат... Рабіць тут больш не было чаго. І зноў — на фронт, даганяць часць, каб адпомсціць ворагу. Пасля шпіталю трапіў не ў свой танкавы полк, а ў мотастралковы. Былы геолаг, ён папрасіўся ў разведку.

...Ішоў сакавік 1945 г. Блізка была



А. Я. Ліпуноў

ўжо доўгачаканая перамога, хоць ніхто не ведаў, калі наступіць той дзень і якія выпрабаванні чакаюць кожнага на шляху да яе. Ужо быў апублікаваны Указ Прэзідыума Вярхоўнага Савета СССР аб прысваенні А. Я. Ліпунову звання Героя Савецкага Саюза. Сябры па зброі павіншавалі яго, але кожную хвіліну магло абарвацца жыццё франтавіка. Колькі было такіх выпадкаў...

У пахмурны, шэры дзень група разведчыкаў на чале са старшынёй Ліпуновым выйшла ў тыл праціўніка. Спыніліся ў зарасніку, ля самай шашы, на якой у бок лініі фронту ішлі фашысцкія падмацаванні. Ад адной з калон аддзяліўся салдат і сышоў з абочыны дарогі. Ад рэзкага ўдару ён як мяшок рухнуў на зямлю. Разведчыкі аднеслі яго далей ад дарогі. Калі захоплены апрытомнеў, Ліпуноў, які нядрэнна ведаў нямецкую мову, спытаў:

— Адкуль рухаецеся?

— Са Штэціна.

— На якой адлегласці адсюль знаходзіцца аэрадром?

— Кіламетраў дваццаць...

Ліпуноў загадаў намаляваць схему аховы і абароны аэрадрома.

— Непадалёку знаходзіцца варожы гарнізон, — звярнуўся Ліпуноў да разведчыкаў. — Мы павінны захапіць яго і ўтрымаць да падыходу галоўных сіл...

Вартавых зняць бясшумна не ўдалося, прагучала некалькі стрэлаў, і аэрадромная служба падняла трывогу. Фашысты кінуліся ў атаку. Адна атака змянялася другой, але яны захлёбваліся пад

агнём разведчыкаў. Ні адзін з самалётаў не змог падняцца ў паветра.

Праз некаторы час падышла дапамога — на аэрадром уварваліся нашы «трыццацьчацвёркі». Аэрадром з дваццаць трыма баявымі самалётамі апынуліся ў нас.

Камандзір дывізіі моцна абняў А. Я. Ліпунова:

— Шмат даводзілася ваяваць, многае бачыць, але такога, каб разведчыкі захоплівалі ў праціўніка столькі самалётаў, не помню.

Ён прышпіліў да гімнасцёркі байца побач з іншымі ўзпагародамі ордэн Баявога Чырвонага Сцяга.

Неўзабаве старшына Ліпуноў у саставе свайго палка ўвайшоў у Берлін. На адной з калон рэйхстага ён пакінуў свой аўтограф.

Т. І. Лазарчык

В бой шли танки

Данилицкий Антон Петрович (р. 1.1.1922 г. в д. Бобрик) закончил Бобруйский механический техникум, работал на фанерном заводе «Звезда» в Копцевичах. С октября 1940 г. — в рядах Красной Армии, на фронте с первого до последнего дня войны, командир танка. Отличился во Львовско-Сандомирской операции, в боях при форсировании р. Вислы. Участник парада Победы. 23.9. 1944 г. ему присвоено звание Героя Советского Союза. С 1972 г. полковник А. П. Данилицкий — в отставке.

...14 июля 1944 года. В сосновом лесу, километрах в семи от Тернополя, танкисты 69-й механизированной бригады в ожидании приказа о наступлении замаскировали машины ветками.

И вот вздрогнула земля от артиллерийского залпа. Около часа не смолкала канонада, похожая на раскаты грома. Там, где раньше виднелись вражеские укрепления, бушевала огненная стихия. Потом пошла в атаку пехота с танками.

— Началось! — подумал Данилицкий. Он не выносил долгого бездействия. Послышался приказ:

— По машин-а-м!

Развернувшись в боевые порядки, танковый полк, которым командовал подполковник Суховаров, догнал наступающие части и рипулся на прорыв немецкой обороны.

— Атакуем гитлеровцев в деревне Нуще! — услышал Антон в наушниках приказ.

Снаряды рвались то слева, то справа от машины младшего лейтенанта. Антон искусными маневрами увертывался от них и, стреляя из спаренного с пушкой пулемета по орудийным вспышкам, рвался вперед. Из оврага навстречу краснозвездным машинам выползли «тигры». Загорелась одна «тридцатьчетверка», вторая... Закипел жестокий танковый бой. Младший лейтенант Данилицкий в тот день первым ворвался в опорный пункт Нуще, уничтожил два орудия, восемь пулеметов, свыше пятнадцати гитлеровцев...

Командир полка поставил задачу взводу танков лейтенанта Нечаева захватить железнодорожную станцию Красное.

— Вперед! — приказал Антон.

«Тридцатьчетверка» набирала скорость.

— Танки справа! — прокричал заряжающий.

Вдруг машина вздрогнула, будто кто-то ударил по ней молотом, но не остановилась.

«Срикошетил снаряд», — подумал Антон.

— Обойди с фланга! — приказал Данилицкий и выстрелил из пушки по крайнему «тигру». На броне вражеского танка вспыхнул огонек, но тут же погас. «Нужно было подпустить ближе»... Антон смахнул пот со лба и прильнул к прицелу. Исход поединка решало, он



А. П. Данілішкі

или гитлеровец быстрее наведет пушку на цель... Нервы сдали у немецкого танкиста. Снаряд вражеского танка ударил в землю, крупный осколок хлестнул по башне. Почти одновременно прогремела пушка «тридцатьчетверки». «Тигр» вспыхнул.

«Тридцатьчетверка» вырвалась к железнодорожному полотну, ведущему на станцию, где тревожно перекликались паровозы. Вдруг танк тряхнуло взрывом, *Антон отлетел в боевое отделение*, больно ударившись о казенник пушки.

— Жми на полный газ, Коля! — крикнул Антон механику-водителю и в это же мгновение увидел орудийную вспышку, мелькнувшую в проеме разрушенного бомбежкой здания станции.

Михайлов резко затормозил. Танк, качнувшись, замер. Выстрел... Взрыв снаряда искорежил орудие, прислуга погибла. Вторая противотанковая пушка располагалась метрах в двадцати дальше.

— Дави их, Коля!

Гитлеровцы не успели развернуть орудие. Михайлов подмял его гусеницами танка.

Антон увидел на железнодорожных путях несколько паровозов с вагонами. Снаряд угодил в котел уже тронувшегося паровоза. Задохнувшись в клубах пара, он остановился. Состав заклинил выход со станции. Стоящие в тупике два бронепоезда стали огрызаться огнем. Свист снарядов, пулеметные очереди... Когда кончились снаряды, Антон косил врагов из пулемета, а затем повел танк на таран бронепоезда. Не известно, чем бы кончился поединок, если бы на помощь танку Данилицкого не подоспела рота Руденко...

Жестокие бои шли каждый день. Антон знал, что в любую минуту осколок, мина или пуля могут оборвать жизнь. Но он надеялся, как всякий солдат, выжить, вернуться в родную деревню. А из дому все не было вестей. И только перед форсированием Вислы получил письмо.

«Дорогой сынок,— писала мать,— слава Богу, что ты жив и здоров! Отец так и не дождался тебя, умер от тифа. А Нину и дядю Семена угнали на каторгу в Германию. Деревню нашу немцы сожгли, когда отступали. Живем сейчас в землянке...»

Антон долго сидел в стороне, зажав в руках письмо...

Чтобы выполнить свой долг перед Отчизной, Антон Данилицкий дошел до Берлина. Победу встречал в Праге, куда была брошена их танковая часть на *помощь восставшим чехословакам*. А 24 июня 1945 г. участвовал в параде Победы от 1 го Украинского фронта...

В. В. Монахов

* * *

Да вайны А. А. Рыжкоў працаваў на заводзе, трактарыстам у МТС. У 1940 г. прызваны ў Чырвоную Армію. З пачатку Вялікай Айчыннай вайны — на перадавой, ваяваў на Заходнім, Цэнтральным і Беларускім франтах. Камандзір стралковай роты А. А. Рыжкоў вызначыўся ў баях пры фарсіраванні Дняпра і вызваленні Брагінскага раёна ў канцы верасня і пачатку кастрычніка 1943 г. За аперацыю па захопу плацдарма на правым беразе ракі, адбіццё контратак ворага, прарыў варожага акружэння А. А. Рыжкову 15 студзеня 1944 г. прысвоена званне Героя Савецкага Саюза.

Рота, якой камандаваў капітан Рыжкоў, у складзе 12-й гвардзейскай дывізіі прымала ўдзел у вызваленні Петрыкаўскага раёна. Загінуў 28 студзеня 1944 г. у руканашным баі за в. Церабаў. Пахаваны ў г. Мазыры на брацкіх могілках.

Шлях праз вайну

Кароль Рыгор Якаўлевіч (н. у 1922 г. у в. Турок) закончыў дзесяць класаў і працаваў у мясцовым калгасе. У 1940 г. прызваны ў Чырвоную Армію, вайну сустрэў курсантам палкавой школы. З першага да апошняга дня вайны — на фронце. Узнагароджаны пяццю ордэнамі і васьмю баявымі медалямі, у тым ліку іншаземнымі.

Пасля вайны Р. Я. Кароль служыў у Савецкай Арміі, дэмабілізаваўся ў 1974 г. у званні маёра.



Р. Я. Кароль

Давучваццa курсанту палкавой школы артылерыстаў Рыгору Каралю давялося ў баях. Датэрмінова прысвоілі званне сяржанта — і на фронт. «Навука перамагаць» давалася вельмі цяжка — вораг пераўзыходзіў і па ўзбраенні, і па тэхніцы, і ў жывой сіле...

Баявое хрышчэнне давялося прыняць пад Арлом. Артылерыйскі разлік гаўбіцы, якім камандаваў Кароль, знаходзіўся на самым небяспечным участку, па напрамку танкавага прарыву. Некалькі варожых машын падбілі артылерысты, танкі пайшлі ў другім напрамку, але і самім хапіла: пашкоджана гаўбіца, двоіх байцоў параніла... Камандзір палка выказаў падзяку артылерыстам за стойкасць і рашучасць пры адбіцці танкавай атакі.

У неймаверна цяжкіх баях адстаялі восенню 1941 г. Маскву. Сяржант Кароль быў ужо вопытным, загартаваным у баях артылерыстам. Ён прымаў удзел ва ўсіх галоўных аперацыях на гэтым напрамку, яго гаўбіца наносіла немалы ўрон ворагу. Але і сам быў паранены ў адным з баёў. Вярнуўся ў артылерыйскі полк пасля шпіталю напярэдадні Сталінградскай бітвы — і адразу ў бой... Такіх напружаных і кроваправітных, якія адбываліся на беразе Волгі, яшчэ не было: баі не заціхалі ні працягу сутак, гарматныя ствалы накаляліся да чырвані, і хаваць загінуўшых не было ні часу, ні магчымасці... Выстаялі, перамаглі і, цяжка пераваляючыся, з надрыўным рэвам і скрыпам ваенная каляснiца пакацілася назад, на захад... Пякельная Курская дуга, баі пад Прохараўкай — зноў гарматны разлік Рыгора Караля ў гушчыні страшнай бойкі. Адзін за другім грозна супуліся праслаўленыя фашысцкай прапагандай «тыгры». Адзін снарад адрыкашэціў, другі не ўзяў магутную браню страшыдла. Экіпаж танка заўважыў смельчакоў, гармата пачала пагражальна паварочвацца ў іх бок, яшчэ імгненне... Артылерысты на долю секунды апярэдзілі — варожы танк спыніўся, бразнуўшы гусеніцай, з яго паваліў чорны дым... У дывізіёне засталася адна гармата — Рыгора Караля, астатнія былі падбіты. Ёй давялося трымаць пазіцыю за ўсіх. «Тыгры» набліжаліся. Раніла наводчыка Трыгубава. Аблiваліся крывёю два другія байцы разліку. Снарады падаваў камандзір дывізіёна капітан Гурэеў, наводчыкам быў Кароль. Тры гітлераўскія танкі назаўсёды спыніліся перад пазіцыяй артылерыстаў, якую ўтрымлівала адна гармата. Усю сваю агнявую мощ фашысты накіравалі на ўпартую агнявую кропку. Гурэеў і Кароль, схапіўшы параненых, кінуліся ва ўкрыццё, і ў гэты момант узрывы пахавалі гармату. Але варожая атака захлынулася, гітлераўцы, якія ўцалелі, вярталіся да ранейшых пазіцый...

Колькі было іх, баёў — не злічыць... Усюды разлік гарматы пад камандаваннем Рыгора Караля дзейнічаў смела і ўмела. На грудзях камандзіра гарматы сярод іншых узнагарод ужо ззялі два ордэны Славы.

Перад пачаткам наступлення ў студзені 1944 г. артылерысты пад камандаваннем Караля атрымалі заданне абяскшодзіць агнявыя кропкі праціўніка. На світанні загрымелі залпы, разлік гарматы знішчыў два станковыя кулямёты, нанёс значны ўрон жывой сіле ворага. Шлях пяхоце быў расчышчаны... Вызвалена Польшча, шлях ляжаў да Берліна. Старшына Кароль камандаваў ужо агнявым узводам. У красавіку 1945 г. артылерысты вялі баі ў прыгарадзе сталіцы фашысцкай Германіі. Тут, дзе вораг знаходзіўся дома, тры-

маў агнявыя кропкі ў кожным акне, сярод руін, дзе ў крэпасць быў абсталяваны кожны квартал, асабліва патрэбна была наступаючай пяхоце артылерыйская падтрымка. Артылерысты пад камандаваннем Рыгора Караля заўсёды былі наперадзе, яны сталі ў гэтых апошніх баях сапраўднымі снайперамі: біць трэба было хутка і дакладна, займаць усё новыя рубяжы... Квартал за кварталам прасоўваліся байцы. І вось ён, у дыме пажарышчаў — рэйхстаг, да якога Рыгору Каралю давялося трымаць шлях праз усю вайну. У наградным лісце запісана: «У цяжкіх баях у горадзе Берліне з 22 красавіка па 2 мая 1945 г. Р. Я. Кароль прамой наводкай гармат падтрымліваў штурмавыя групы пяхоты, знішчыў 1 гармату, 4 станковыя і 7 ручных кулямётаў, да 50 салдат ворага, падавіў дзве мінамётныя батарэі і падбіў тры аўтамашыны». За праяўленую мужнасць і гераізм быў прадстаўлены да ўрадавай узнагароды — ордэна Славы I ст.

І хоць зусім не зорным быў шлях воіна праз вайну, Р. Я. Кароль адзначаны за мужнасць і гераізм трыма зоркамі Славы — ордэнамі вышэйшай салдацкай доблесці...

В. Р. Ферапц

Зоркі ветэрана

Мотуз Уладзімір Іванавіч (н. у 1924 г. у в. Бяланавічы) прызваны ў Чырвоную Армію ў 1942 г., быў разведчыкам страляковага палка. Не раз паказваў узоры мужнасці і гераізму пры выкананні заданняў камандавання. Узнагароджаны трыма ордэнамі Славы, многімі іншымі баявымі ўзнагародамі.

Напярэдадні вайны хлопец з палескай вёскі Валодзя Мотуз вучыўся ў рамесленым вучылішчы ў Ленінградзе. Славуты горад на Няве зачараваў яго, ён хадзіў па вуліцах і плошчах і не мог налюбавацца іх прыгажосцю і велічнасцю. Ніхто не ведаў, што пройдзе некалькі месяцаў — і ён запалыхае ў агні, пакрыецца дымам пажарышчаў... Многія навучэнцы, сябры Валодзі, загінулі ў блакаду. Малалетнія, яны не былі прызваны ў армію, але праца на заводзе ў лютыя маразы, на працягу большай часткі сутак, была ненамнога лягчэйшай, чым франтавыя будні. Валодзя зусім аслабеў, сілы пакідалі яго, калі па лёдзе Ладажскага возера ён быў эвакуіраваны з блакаднага Ленінграда. Крыху акрыяў, паздаравеў — і адразу ў ваенкамат:

— Прашу накіраваць на фронт.

Падыходзіў прызыўны ўзрост, і хутка Мотуз быў прызваны ў Чырвоную Армію. Папрасіўся ў разведку, і яму пашанцавала — просьбу задаволілі. У арміі гэта бывае не заўсёды...

І вось першае заданне. Камандзір палка схіліўся над картай:

— Трэба даведацца, дзе знаходзіцца ў гэтай вёсцы штаб нямецкага камандавання. І тады слова за артылерыяй... Задача ясная?

Разведчыкі пачалі рыхтавацца да вылазкі ў варожы тыл. Разам з Мотузам праз лінію фронту накіраваліся яго баявыя сябры Рыгор Яўсееў, Васіль Арлоў, Міхась Піцык, Уладзімір Ківа. Цёмнай ноччу перайшлі варожыя ўмацаванні, раніцай залеглі на ўзвышанай мясцовасці. Адсюль было відаць, што да аднаго з найбольш дыхтоўных дамоў адзін за другім падкатваюць матацыклы, побач стаіць некалькі легкавых аўтамашын.

— Гэта і ёсць штаб, — вырашылі разведчыкі.

Схаваўшыся ў невялікім пералеску, правялі ўвесь дзень. Без руху ляжаць было холадна, скончылася вада ў біклажках... Калі сцямнела, падышлі ўшчыльную да штаба. Вартавы адвярнуўся ад ветру, прыкурваючы цыгарэту, тут яго і «заспакоілі» разведчыкі... Ледзь скрыпнуўшы, расчыніліся дзверы дома. Пісар спаў за сталом, паклаўшы галаву на рукі. Схапіць яго, засунуць кляп у рот і скруціць было справай хвіліны. Іншыя ў гэты час запіхвалі ў мяшок штабныя дакументы. Разам з нялёгкай ношай — звязаным пісарам — накіраваліся да лініі фронту, і тут гітлераўцы заўважылі развед-

чыкаў. Яны кінуліся наўздагон, завязалася перастрэлка. Выручыў змрок, чорная, як чарніла, ноч: ворагі страцілі арыенціры, прынялі разведчыкаў за сваіх і накіравалі пагоню ў іншы бок. З «языком» і важнымі дакументамі яны хутка былі сярод сваіх...

У тыя дні ў газетах быў надрукаваны Статут вышэйшага знака салдацкай доблесці — ордэна Славы. Усе шасцёра разведчыкаў — удзельнікаў смелай вылазкі ў тыл ворага — былі прадстаўлены да гэтага ордэна — першыя ў дывізіі, і першым значылася прозвішча Уладзіміра Мотуза.

Такіх аперацый на ліку палкавых разведчыкаў многія дзесяткі. Заўсёды сяржант Мотуз дзейнічаў рашуча і смела. Так было і на Украіне ў пачатку 1944 г., калі па дарозе назад разведчыкі вымушаны былі грымаць няроўны бой. Цяжка параніла камандзіра разведузвода лейтэнанта Зыранава. Камандаванне ўзводам узяў на сябе Мотуз, сам паранены ў нагу. Не кінулі камандзіра на полі бою, вынеслі і паспяхова адышлі да сваіх. На грудзях Уладзіміра Мотуза з'явіўся другі ордэн Славы.

Пад Бендэрамі адважны разведчык гранатамі знішчыў фашысцкі кулямёт разам з немцамі. Адбіваў атакі апалелых ад прадчування блізкага канца гітлераўцаў у Югаславіі. Ваяваў і зноў вызначыўся ў разведцы ў Венгрыі. Адтымі з першых разведчыкі там аказаліся перад умацаваным пунктам ворага, перарэзалі сувязь, захапілі склад з боепрыпасамі. Яшчэ раз паранены быў Уладзімір Мотуз у адным з цяжкіх баёў у Чэхаславакіі... У дваццаць гадоў ён быў поўным кавалерам ордэна Славы.

Не менш гераічна і самаадданa былы воін працаваў у мірныя дні. Прафесія яго была вогненная і тут — газазваршчык. Яго ведаюць і паважаюць усе не толькі ў Мулярaўцы, дзе жыве Уладзімір Іванавіч Мотуз, але і ва ўсім раёне.

...У час святкавання 50-годдзя вызвалення Петрыкаўскага раёна жвавы газетчык запытаў у ветэрана:

— Раскажыце, калі ласка, за якія подзвігі вы ўзнагароджаны гэтымі знакамі доблесці?

Уладзімір Іванавіч адвёў убок мікрафон і сказаў:

— Хіба галоўнае ў жыцці — зоркі, што на грудзях? Не за іх я ваяваў, і ў дзень свята не пра іх хачу гаварыць!.. Галоўнае — каб зорка гарэла ў грудзях, у самой душы...

В. Р. Ферапц

Ганаровыя грамадзяне г. Петрыкава

Канарэеў Уладзімір Рыгоравіч (н. 2.6.1915 г. на ст. Сафіеўка Запарожскай вобл.). З 1929 г. працаваў на заводзе ў г. п. Чырвонаармейск (цяпер Вальнянск), з 1938 г.— на заводзе ў Свярдлоўску. На фронце з 1942 г. — камандзір аддзялення, прайшоў з баямі ад Сталінграда да Берліна.

Асабліва вызначыўся старшына У. Р. Канарэеў у чэрвені 1944 г. у час наступлення Дняпроўскай ваеннай флатыліі па Прыпяці, за вызваленне вёсак Бялановічы, Дарашэвічы, горада Петрыкава...

У баях за Петрыкаў узорна арганізаваў наступленне свайго аддзялення. Чырвонаармейцы ўкліняліся ў абарону праціўніка, знішчылі пяць дзотаў, чатыры кулямётныя кропкі, захапілі тры кулямёты, знішчылі каля 70 гітлераўскіх салдат, адзінаццаць узялі ў палон. Смелымі і рашучымі дзеяннямі У. Р. Канарэеў забяспечыў поспех наступлення.

За ўмелае кіраўніцтва баявымі апераціямі і асабістую мужнасць, праяўленую пры вызваленні населеных пунктаў Петрыкаўскага і Пінскага раёнаў, У. Р. Канарэеву прысвоена званне Героя Савецкага Саюза.

Пасля вайны мічман У. Р. Канарэеў да 1968 г. служыў ва Узброеных Сілах СССР.

Памёр 26.10.1973 г.

Чыльнікін Васіль Пятровіч (н. 20.1.1924 г. у в. Коршава Варонежскай вобл.) у 1942 г. прызваны ў рады Ваенна-Марскога Флоту. У 1943 г. за-

кончыў вучэбны атрад, атрымаў спецыяльнасць артылерыста. Быў накіраваны для далейшай службы на плаўбатарэю, якая затым увайшла ў састаў Дняпроўскай ваеннай флатыліі. У саставе яе экіпаж вызваляў Беларусь.

Выключную мужнасць і адвагу праявіў В. П. Чыльнікін пры вызваленні Петрыкава ў чэрвені 1944 г. Ён выявіў назіральны пункт ворага, артылерыйскую і кулямётную крошкі, якія былі знішчаны агнём плаўбатарэі. У баях за Петрыкаў на баявы рахунак бранякатэра, на якім служыў Чыльнікін, былі занесены падбіты танк, знішчаныя 18 мінамётных і кулямётных кропак, каля сотні нямецкіх салдат.

Пасля вайны В. П. Чыльнікін быў накіраваны ў вучэбны атрад Ваенна-Марскога Флоту ў якасці выкладчыка ваенна-марской справы.

В. П. Чыльнікін узнагароджаны медалямі «За адвагу», «За баявыя заслугі», «За вызваленне Варшавы», «За ўзяцце Берліна».

Толькі жыла б Радзіма...

Скалабан Іван Васільевіч (н. у 1910 г.) — адзін з кіраўнікоў партызанскага руху на Палессі. Да вайны працаваў настаўнікам, у 1939 г. прызваны ў Чырвоную Армію. З сакавіка 1942 г. змагаўся з ворагам на акупіраванай тэрыторыі, быў камісарам 125-й Капаткевіцкай брыгады, у ліпені 1943 г. прызначаны камандзірам 130-й партызанскай брыгады, са жніўня 1943 г.— сакратар Петрыкаўскага падпольнага райкома КП(б)Б, член бюро Палескага падпольнага абкома КП(б)Б. Прымаў удзел у многіх баявых аперацыях 125-й і 130-й партызанскіх брыгад па падрыве мастоў і чыгункі, разгроме гарнізонаў.

Загінуў у баі на Чорным балоце ў красавіку 1944 г.

* * *

Кудравец Фёдар Дзям'янавіч (н. у 1907 г. у в. Ванюжычы) да вайны працаваў старшынёй калгаса «Чырвоны партызан», быў пакінуты ў тыле ворага для арганізацыі падпольнай барацьбы з ворагам. У студзені 1942 г. створаны першы на тэрыторыі раёна партызанскі атрад, і Ф. Дз. Кудраўца прызначаюць яго камісарам, затым камандзірам. З ліпеня 1943 г. ён — камісар 125-й Капаткевіцкай партызанскай брыгады. Фёдар Дзям'янавіч неаднойчы сустракаўся з легендарным героем славацкага народа Янам Палецкай і схіліў яго да пераходу на наш бок. Не выпадкова прозвішча партызанскага камісара занесена ў спіс ганаровых грамадзян г. Трэнчын. Ён узнагароджаны ордэнамі Чырвонага Сцяга, Айчыннай Вайны I ст., медалямі.

Пасля вызвалення раёна Ф. Дз. Кудравец працаваў сакратаром Капаткевіцкага райкома КПБ, інструктарам Палескага абкома партыі, прымаў удзел у арганізацыі калгасаў у Заходняй Беларусі.

Памёр у 1979 г.

* * *

Дубік Іван Васільевіч (н. у 1914 г. у в. Аголічы) восенню 1941 г. прабіраўся з акружэння да родных мясцін. У вёсцы не затрымаўся, шукаў сувязі з партызанамі, а ў кастрычніку 1942 г. разам з М. Ф. Бабковым арганізавалі атрад. І. В. Дубік стаў яго камісарам, а потым — камандзірам 138-га атрада 130-й Петрыкаўскай партызанскай брыгады. Гэта было адно з найбольш баяздольных падраздзяленняў, на рахунку якога многа баявых спраў.

Узнагароджаны ордэнамі Чырвонага Сцяга, Айчыннай Вайны I і II ст., Чырвонай Зоркі, «Знак Пашаны», многімі медалямі.

Памёр у 1986 г.

* * *

Гардзіенка Мікалай Іосіфавіч — першы камандзір Капаткевіцкага атрада, створанага ў жніўні 1941 г. З мая па лістапад 1943 г. быў начальнікам штаба 39-га атрада імя В. Н. Бажанкі, са снежня 1943 да красавіка 1944 г.—

начальнікам штаба 150-й брыгады імя Ф. М. Языковіча. Ён удзельнічаў у падрыве чыгуначнага маста праз р. Пціч у лістападзе 1942 г., у разгроме фашысцкага гарнізона ў в. Лучыцы вясной 1943 г. і ў многіх іншых баявых аперацыях.

* * *

Маставы Іван Іонавіч — кадравы афіцэр Чырвонай Арміі. У пачатку вайны служыў у Беластоку, вайсковая часць трапіла ў акружэнне. І. І. Маставы паранены дабраўся да роднай вёскі, захварэў тыфам. Калі выздаравеў, пайшоў у Капаткевіцкі партызанскі атрад, з якога быў выдзелены 45-ы атрад. Камандзірам яго быў прызначаны І. І. Маставы. У сакавіку 1944 г. ён загінуў у баі пры выхадзе атрада з блакады каля в. Сасноўка. У аператыўным данясенні брыгады паведамлялася: «Камандзір атрада Маставы наблізіўся з байцамі ўшчыльную да немцаў, ва ўпор расстрэльваў іх. Куля трапіла яму ў правую руку, другое раненне аказалася смяротным...» Байцы прарвалі акружэнне і вынеслі свайго камандзіра з поля бою.

* * *

Герасіменка Назар Яўстратавіч (н. у 1903 г. на ст. Пціч) — актыўны ўдзельнік Мінскага падполля ў гады Вялікай Айчыннай вайны. Працаваў у Мінску на фабрыцы «Камунарка», затым быў на савецкай і партыйнай рабоце. У маі — верасні 1942 г. — сакратар падпольнага райкома КП(б)Б у Мінску, на яго кватэры на вул. Няміга была канспіратыўная яўка, дзе праходзілі сустрэчы і сходы падпольшчыкаў, захоўвалася зброя, медыкаменты. У пачатку кастрычніка 1942 г. Н. Я. Герасіменка, яго жонка і 12-гадовая дачка Люся былі схоплены гітлераўцамі і пасля зверскіх допытаў у снежні закатаваны.

Іменем Н. Я. Герасіменкі названа вуліца ў Мінску, на доме, дзе ён жыў, установлена мемарыяльная дошка.

* * *

Кулак Уладзімір Іосіфавіч (н. у 1916 г. у в. Мышапка) вайну сустрэў курсантам Арлоўскага ваенна-палітычнага вучылішча. Датэрміновае прысваенне звання — і фронт. Уладзімір Кулак трапіў у акружэнне, і хутка стаў байцом атрада А. Міхайлоўскага. Былога вайскоўца прызначаюць начальнікам штаба атрада, затым 130-й партызанскай брыгады. За баявыя заслугі ён узнагароджаны ордэнамі Чырвонага Сцяга, Айчыннай Вайны II ст., некалькімі медалямі.

У паслявасенныя гады У. І. Кулак займаў адміністрацыйныя і гаспадарчыя пасады ў раёне і вобласці, на працягу больш 20 гадоў кіраваў калгасам імя Леніна. Узнагароджаны ордэнамі Працоўнага Чырвонага Сцяга, двума — «Знак Пашаны».

У. І. Кулак неаднаразова выбіраўся дэпутатам раённага, абласнога і Вярхоўнага саветаў. Ён і сёння ў страі, з'яўляецца старшынёй раённага савета ветэранаў вайны і працы, вядзе вялікую выхаваўча-патрыятычную работу.

* * *

Вялікую Айчынную вайну, якая прынесла вялікія выпрабаванні Г. І. Бажку, восем раненняў і тры кантузіі, ён сустрэў курсантам ваеннага вучылішча ў Мінску. Нядоўга працягвалася абарона беларускай сталіцы, акружэнне, выхад з яго... Герасім Бажок прабіраўся ў родныя мясціны на Петрыкаўшчыну, дзе сустрэў восенню партызан. Уступіў у атрад Міхайлоўскага, ваяваў у складзе 125-й, затым 130-й брыгад.

На фронце Герасім Бажок быў камандзірам узвода. Беларусь, Польшча, Германія... Каля рэйхстага давялося пабываць, калі ён ужо дагараў ‘і быў увесь у роспісах пераможцаў. Баявы шлях Г. І. Бажка адзначаны трыма ордэнамі Айчыннай Вайны, Аляксандра Неўскага, Чырвонага Сцяга, двума ордэнамі Чырвонай Зоркі, дзесяццю медалямі.

* * *

...Той жорсткі бой каля в. Чарнушкі на світанні 23 лютага 1943 г. увайшоў у гісторыю Вялікай Айчыннай вайны і назаўсёды застаўся ў памяці Д. Л. Ганцэвіча. Нябачны кулямётчык паліваў з дзота агнём нашы наступаючыя часці, атакі захлёбваліся адна за другой. Малодшы сяржант Ганцэвіч бачыў, як наперадзе каля дзота хіснуўся цень, дзот заціх... Ужо пасля бою стала вядома, што гэта радавы Аляксандр Матросаў з іх роты закрыў сваім целам амбразуру дзота.

Д. Л. Ганцэвіч, настаўнік Міхедавіцкай сярэдняй школы, быў узнагароджаны за мужнасць у тым баі медалём «За адвагу».

* * *

Тры ордэны Айчыннай Вайны, ордэн Славы III ст., шматлікія баявыя і працоўныя медалі ўпрыгожваюць у дні свят грудзі Пятра Сцяпанавіча Герасіменкі... Гэта — сціплая адзнака яго заслуг на франтах мінулай вайны, нялёгкіх калгасных будняў.

Ваенная біяграфія ветэрана пачалася раней за працоўную. У 18 гадоў ён трымае сувязь з партызанамі, а хутка і сам становіцца байцом партызанскага атрада. Пасля злучэння яго з часцямі дзеючай арміі — разведчык 21-й кавалерыйскай дывізіі. Вызваляў Беларусь, Польшчу, пераможныя залпы ў маі 1945 г. прагучалі для яго ў ваколіцах Берліна.

Амаль паўстагоддзя аддаў Пётр Сцяпанавіч роднай гаспадарцы ў Мышанцы, дзе яго заўсёды паважалі за добрасумленнасць, стараннасць, сціпласць...

* * *

Плавінскі Франц Андрэевіч перад вайной узначальваў рыбгас «Трэмля». Райком партыі накіраваў яго для арганізацыі партызанскай барацьбы ў тыле ворага, і смелы патрыёт не сядзеў склаўшы рукі. Удзельнічаў у разгроме варожага гарнізона ў Капаткевічах, у нападзе на ст. Муляраўка, дзе ў час бою было забіта звыш 30 гітлераўцаў. Франц Плавінскі ўзяў у палон двух немцаў.

У верасні 1942 г. ён быў прызначаны сакратаром падпольнага райкома камсамола і адначасова — намеснікам камісара 125-й брыгады. Камсамольская арганізацыя пад кіраўніцтвам Ф. А. Плавінскага выросла з 18 да 482 чалавек. І словам, і справай камсамольскі важак змагаўся з ворагам, набліжаючы дзень Перамогі.

За мужнасць і адвагу ў барацьбе з ворагам Ф. А. Плавінскі ўзнагароджаны ордэнамі Айчыннай Вайны I і II ст., Чырвонай Зоркі, медалямі, за мірную працу — ордэнам Кастрычніцкай Рэвалюцыі і іншымі ўрадавымі ўзнагародамі.

* * *

Глушко Іосіф Нікіфаравіч (н. у 1905 г. у в. Бабунічы) да вайны працаваў старшынёй калгаса, дырэктарам МТС. У пачатку вайны над псеўданімам Балотнікаў пакінуты ў тыле ворага для арганізацыі партызанскай барацьбы, у маі 1942 г. быў накіраваны ў Петрыкаўскі раён, узначаліў партызанскі атрад. І. Н. Балотнікаў прымаў удзел у падрыве чыгуначных мастоў на Пцічы і каля Аголіцкай Рудні, у баях за Міхедавічы і Бабунічы, на Чорным балоце і ў многіх другіх баявых аперацыях. У ліпені 1943 г. створана 130-я Петрыкаўская партызанская брыгада, ён быў прызначаны яе камандзірам. Пасля вызвалення раёна І. Н. Глушко да 1946 г. працаваў першым сакратаром райкома партыі.

Памёр 23.7.1986 г.

* * *

Калі пачалася вайна, Міхаіл Губар не дасягнуў прызыўнога ўзросту. Юнак знайшоў дарогу да партызан і ў ліпені 1942 г. стаў байцом атрада. Удзельнічаў у многіх баявых аперацыях — хадзіў на дыверсіі на чыгунку і гра-

міў варожыя гарнізоны, выходзіў з блакады ў 1943 г. і кідаўся ў атаку на ўмацаваныя пазіцыі гітлераўцаў...

У арміі М. І. Губар быў стралком, снайперам. Закончыў вайну ў Кёнігсбергу. На грудзях маладога салдата былі два знакі вышэйшай салдацкай доблесці — ордэны Славы, Айчыннай Вайны I ст., многія баявыя медалі.

А 24 чэрвеня 1945 г. М. І. Губар прымаў удзел у парадзе Перамогі ў Маскве. У такім страі ён яшчэ раз ішоў па Краснай плошчы ў 1990 г. — удзельнічаў у парадзе ветэранаў, прысвечаным 45-годдзю вялікай Перамогі.

Памёр 20.4.1992 г.

* * *

Чатыры разы быў паранены ў гады Айчыннай вайны Васіль Іванавіч Дрыня, былі такія раненні, што, здавалася, больш не стане ў строй... Але малады арганізм і імкненне біць ворага кожны раз перамагалі. Франтавы шлях ветэрана цяжка вымераць — ад абароны Масквы да вызвалення Кіева, ад баёў за Львоў да штурму Берліна, дзе ён быў паранены ў апошні раз. Двума ордэнамі Славы, Айчыннай Вайны I ст., Чырвонай Зоркі, медалём «За адвагу» і іншымі баявымі ўзнагародамі адзначаны шлях Васіля Іванавіча па вайне. Пасля шпіталю былы танкіст вярнуўся ў разбураныя Камаровічы і адразу прыступіў да мірнай працы, якой аддаў амаль палову пасляваеннага стагоддзя.

Памёр 15.11. 1993 г.

* * *

Не думаў Герман Карульскі, адпраўляючыся ў 1938 г. на тэрміновую службу ў рады Чырвонай Арміі, што вернецца ў родны Петрыкаў толькі амаль праз 10 гадоў — афіцэрам, ардэнаносцам... І шлях гэты ляжаў праз усю будучую вайну, ад абароны Масквы восенню 1941 г. і Курскай дугі гарачым летам 1943 г. Прайшоў Мінск, Варшаву, Кёнігсберг — да самага Берліна... У вялікую Перамогу ўнёс і свой уклад артылерыст, камандзір дывізіёна Г. У. Карульскі. Яго ратныя подзвігі адзначаны чатырма ордэнамі Айчыннай Вайны, Аляксандра Неўскага II ст., шматлікімі медалямі.

Памёр 3.2.1995 г.

* * *

Кузьміч Ефрасіння Мікітаўна (н. у 1914 г. у Канаткевічах) да вайны працавала аграномам Канаткевіцкай МТС. Прымала актыўны ўдзел у барацьбе з нямецка-фашысцкімі захопнікамі, з дня арганізацыі першага партызанскага атрада з'яўлялася сувязной, а затым стала яго байцом. Неаднаразова прымала ўдзел у аперацыях па разгрому нямецкіх і паліцэйскіх гарнізонаў, у дыверсіях на чыгункі. Пасля вайны на працягу 25 гадоў узначальвала выканком Канаткевіцкага сельскага савета дэпутатаў працоўных.

Узнагароджана ордэнамі Айчыннай Вайны II ст., Працоўнага Чырвонага Сцяга, Чырвонай Зоркі, медалямі «За адвагу», «За баявыя заслугі», «Партызану Айчыннай вайны» II ст.

Памерла 28.12.1993 г.

* * *

Многа разоў быў паранены за гады вайны камандзір мінамётнай роты Васіль Кузняцоў. Апошняе цяжкае раненне, пасля якога стаў інвалідам, атрымаў незадоўга да перамогі, 24 красавіка 1945 г. Вайна пачалася для яго яшчэ зімой 1940 г., калі ён служыў на фінскай граніцы і з першага дня канфлікту прымаў удзел у баях. Вогненныя дарогі па франтах Вялікай Айчыннай цягнуліся з кастрычніка 1941 г., калі В. С. Кузняцоў, макчы бронь, добраахвотна пайшоў у дзеючую армію, і да таго апошняга бою ў Германіі... Трыма ордэнамі Айчыннай Вайны, Чырвонага Сцяга, Чырвонай Зоркі, баявымі медалямі адзначаны яго подзвігі.

Памёр у 1985 г.

* * *

Ні адна вайна не мінула Пятра Курловіча — паход у Заходнюю Беларусь і савецка-фінляндская, Вялікая Айчынная з першага да апошняга дня, вайна з японскімі мілітарыстамі... Ён быў кулямётчыкам, вялікі ваенны вопыт дазволіў яму камандаваць супрацьтанкавай батарэяй. А ў мірным жыцці Пётр Сцяпанавіч быў радавым калгаснікам, пастухом і даглядчыкам малочнага статка ў роднай вёсцы Вышалаў.

Узнагароджаны ордэнам Славы III ст., Айчыннай Вайны I і II ст., двума ордэнамі Чырвонага Сцяга, Чырвонай Зоркі, многімі медалямі.

Памёр у 1988 г.

* * *

Мінчук Алег Аксенцьевіч (н. 1.3.1922 г. у пас. Капаткевічы)—удзельнік Вялікай Айчыннай вайны. Пасля дэмабілізацыі ў 1946 г. працаваў настаўнікам матэматыкі Капаткевіцкай сярэдняй школы, загадчыкам аддзела народнай асветы, намеснікам старшыні райвыканкома, старшынёй Петрыкаўскага раённага камітэта народнага кантролю, дырэктарам Капаткевіцкай сярэдняй школы.

У 1984 г., напярэдадні Дня Перамогі, Алег Аксенцьевіч правёў у школе ўрок мужнасці. А праз некалькі дзён яго не стала...

Баявыя і працоўныя заслугі Алега Аксенцьевіча Мінчука адзначаны ордэнамі Славы III ст., Чырвонай Зоркі, «Знак Пашаны», медалямі і ганаровымі граматамі.

* * *

На ўсё жыццё засталіся ў целе І. І. Стракача пямецкія асколкі. Вайну сустрэў у далёкім Запаляр'і, дзе ён праходзіў тэрміновую службу. Потым былі Смаленск і Масква, вызваленне Украіны, Беларусі, Польшчы, штурм Берліна... Дэмабілізаваўся капітан І. І. Стракач у 1947 г., працаваў на розных адміністрацыйных пасадах у Пінскай і Палескай абласцях. Доўгі час узначальваў калгас імя Чкалава ў Брыневе.

Узнагароджаны ордэнам Айчыннай Вайны I ст., Чырвонага Сцяга, двума ордэнамі Чырвонай Зоркі, медалямі «За адвагу», «За баявыя заслугі», «За абарону Запаляр'я», «За доблесную працу» і іншымі.

* * *

Мазуркевіч Васіль Паўлавіч (н. у 1914 г. у в. Міхедавічы) — капітан I рангу, удзельнік Вялікай Айчыннай вайны. На пасадзе камандзіра зенітнай батарэі вызначыўся ў шматлікіх баях з ворагам на Чорным моры. У пасляваенны час В. П. Мазуркевіч працаваў выкладчыкам Каспійскага Вышэйшага Ваенна-марскога вучылішча, затым — намеснікам начальніка вучылішча імя П. С. Нахімава. У Міністэрстве вышэйшай і сярэдняй спецыяльнай адукацыі БССР узначальваў аддзел навукі і падрыхтоўкі навуковых кадраў.

Баявы і працоўны шлях В. П. Мазуркевіча адзначаны 22 урадавымі ўзнагародамі, сярод іх — два ордэны Чырвонага Сцяга, Айчыннай Вайны I і II ст., Чырвонай Зоркі, медалі «За баявыя заслугі», «За абарону Адэсы», «За абарону Севастопаля», «За абарону Каўказа».

* * *

Цылько Ніна Аркадзьеўна перад вайной працавала наборшчыцай у друкарні Капаткевіцкай раённай газеты «Большавік». Пасля акупацыі раёна пайшла ў партызанскі атрад, набірала падпольныя рэспубліканскія газеты «Звязда» і «Чырвоная змена».

Н. А. Цылько ўзнагароджана ордэнам Айчыннай Вайны II ст., медалямі «За баявыя заслугі», «Партызану Айчыннай вайны» I ст. Ёй уручана Ганаровая грамата Вярхоўнага Савета БССР. Газета «Звязда» ўзнагародзіла яе залатым імянным гадзіннікам.

Памерла ў 1988 г.

Воіны Чырвонай Арміі — землякі, якія загінулі і прапалі без вестак у гады Вялікай Айчыннай вайны

БАБУЙЦКІ СЕЛЬСКІ САВЕТ

ВЁСКА БАБУНІЧЫ

БАРДЫГА Захар Максімавіч, н. у 1926 г., рад., загінуў у снежні 1944 г. пад Варшавай.

ГЛУШКО Інат Нікіфаравіч, н. у 1919 г., загінуў 17.8.1943 г. каля г. Волхаў.

ГЛУШКО Пётр Рамашавіч, н. у 1909 г., удзельнік вызвалення Заходняй Беларусі і савецка-фінляндскай вайны, сяржант, загінуў 6.5.1945 г. у Германіі, у г. Тангермюндэ.

ГЛУШКО Сяргей Іванавіч, н. у 1918 г., настаўшік, загінуў 18.12.1944 г.

ГЛУШКО Яўхім Раманавіч, н. у 1908 г., рад., загінуў у снежні 1944 г. пад Варшавай.

ЖУРАЎЛЕВІЧ Фёдар Міхайлавіч, н. у 1918 г., загінуў 17.5.1943 г. каля в. Бобрык.

ЗАГОРАЦ Міхаіл Фамін, н. у 1926 г., рад., загінуў у лютым 1945 г. у Польшчы.

КЛЯЎЦОЎ Фёдар Карнеевіч, н. у 1919 г., удзельнік вызвалення Заходняй Беларусі і савецка-фінляндскай вайны, загінуў 14.11.1941 г. у Ленінградзе.

НАЛЕЦЬКА Аляксандр Арыёнавіч, н. у 1904 г., загінуў 12.11.1942 г. у Сталінградзе.

НАЛЕЦЬКА Данііа Антонавіч, н. у 1906 г., рад., загінуў у снежні 1941 г. пад Масквой.

НАЛЕЦЬКА Іван Трафімавіч, н. у 1920 г., лейтэнант, прапаў без вестак у красавіку 1944 г. пад Рагачовам.

НАЛЕЦЬКА Фёдар Арыёнавіч, н. у 1903 г., мал. сяржант, загінуў 14.1.1943 г. у станцыі Верхняя Бузінаўка каля Сталінграда.

ПАНЦЮК Андрэй Аляксеевіч, н. у 1895 г., удзельнік грамадзянскай вайны, загінуў у красавіку 1944 г.

ПАНЦЮК Андрэй Астапавіч, н. у 1923 г., партызан 130-й брыгады, з жніўня 1944 г. у Чырвонай Арміі, рад., прапаў без вестак у студзені 1945 г. у Польшчы.

ПАНЦЮК Васіль Сцяпанавіч, н. у 1904 г., у Чырвонай Арміі з кастрычніка 1941 г., ст. лейтэнант, загінуў у снежні 1941 г. пад Масквой.

ПАНЦЮК Іван Ігнатавіч, н. у 1905 г., удзельнік вызвалення Заходняй Беларусі і савецка-фінляндскай вайны, загінуў у 1945 г.

ПАНЦЮК Мікалай Іванавіч, н. у 1904 г., партызан 130-й брыгады, з ліпеня 1944 г. у Чырвонай Арміі, рад., памёр ад ран 24.11.1944 г. у г. Пскоў.

ПАНЦЮК Мікалай Ігнатавіч, н. у 1909 г., загінуў у снежні 1942 г. у Варашылаўградскай вобл.

ПАНЦЮК Міхаіл Сямёнавіч, н. у 1913 г., рад., загінуў 23.2.1945 г. у Латвіі.

ПАНЦЮК Павел Міхайлавіч, н. у 1912 г., загінуў у снежні 1941 г. пад Масквой.

ПАНЦЮК Сцяпан Мацвеевіч, н. у 1924 г., рад., загінуў 16.12.1944 г. у Польшчы.

ПАНЦЮК Уладзімір Мацвеевіч, н. у 1926 г., загінуў у лютым 1945 г. пад г. Сувалкі ў Польшчы.

ПАЛТАРАН Астап Савельевіч, н. у 1920 г., загінуў у снежні 1941 г. пад Масквой.

ПАЛТАРАН Васіль Мікітавіч, н. у 1925 г., загінуў 7.8.1942 г. у Ленінградзе.

ПАЛТАРАН Іван Макаравіч, н. у 1894 г., загінуў у красавіку 1944 г.

ПАЛТАРАН Леанід Іванавіч, н. у 1926 г., памёр ад ран 27.2.1945 г. у палявым шпіталі № 2295 ва Усходняй Прусіі.

ПАЛТАРАН Пётр Аляксеевіч, н. у 1908 г., удзельнік вызвалення Заходняй Беларусі і савецка-фінляндскай вайны, рад., загінуў 1.11.1941 г.

ПАЛТАРАН Пётр Мікітавіч, н. у 1903 г., рад., загінуў 28.2.1943 г. каля г. Ленінград.

ПАЛТАРАН Рыгор Трафімавіч, н. у 1909 г., прапаў без вестак у снежні 1941 г. пад Масквой.

ПАЛТАРАН Сцяпан Данілавіч, н. у 1913 г., рад., прапаў без вестак у снежні 1941 г. пад Масквой.

ПАЛТАРАН Сямён Данілавіч, н. у 1905 г., рад., загінуў 10.7.1941 г.

ПРЫМАК Міхаіл Трафімавіч, н. у 1912 г., удзельнік вызвалення Заходняй Беларусі і савецка-фінляндскай вайны, сяржант, прапаў без вестак у снежні 1941 г. пад Масквой.



Помнік воінам-землякам, загінуўшым у гады Вялікай Айчыннай вайны, у в. Бабунічы

ПРЫМАК Сава Аляксеевіч, н. у 1917 г., загінуў у снежні 1944 г. пад Варшавай.

ПРЫМАК Фёдар Васільевіч, н. у 1920 г., рад., прапаў без вестак у чэрвені 1941 г.

ПРЫМАК Якаў Ільіч, н. у 1926 г., рад., загінуў 20.1.1945 г. у Польшчы.

РАЖАЛЮК Сямён Данілавіч, н. у 1891 г., удзельнік імперыялістычнай і грамадзянскай войнаў. У Чырвонай Арміі з ліпеня 1941 г., рад., загінуў у сакавіку 1944 г. пад Віцебскам.

СТРАЛЬЧЭНЯ Барыс Васільевіч, н. у 1925 г., партызан 130-й брыгады, потым у Чырвонай Арміі, рад., загінуў у верасні 1944 г. у Польшчы.

СТРАЛЬЧЭНЯ Міхаіл Васільевіч, н. у 1909 г., удзельнік вызвалення Заходняй Беларусі і савецка-фінляндскай вайны, рад., загінуў 21.8.1943 г. пад Харкавам.

СТРАЛЬЧЭНЯ Нікіфар Васільевіч, н. у 1920 г., танкіст, загінуў 13.7.1944 г. у п. Рось Ваўкавыскага р.

СЫЦЬКА Якаў Ільіч, н. у 1912 г., загінуў у сакавіку 1944 г. у Быхаўскім р.

ТАКУН Аляксей Ільіч, н. у 1913 г., прапаў без вестак у снежні 1941 г. пад Масквой.

ТАКУН Захар Сцяпанавіч, н. у 1910 г., рад., загінуў 8.7.1942 г.

ТАКУН Сцяпан Данілавіч, н. у 1913 г., рад., прапаў без вестак.

ТАКУН Сямён Ільіч, н. у 1900 г., загінуў у красавіку 1944 г. каля г. Роўна.

ТАКУН Трафім Іванавіч, н. у 1907 г., сяржант, камандзір аддзялення, загінуў на савецка-фінляндскай вайне 26.12.1939 г. пад Выбаргам.

ФЕЛЬКІН Аляксандр Карлавіч, н. у 1904 г., рад., загінуў 15.12.1945 г. у Латвіі.

ХМЯЛЁЎСКІ Іван Сямёнавіч, н. у 1912 г., загінуў у сакавіку 1944 г. каля г. Роўна.

ЦІМАШЫШЫН Мікалай Пятровіч, н. у 1919 г., сяржант, загінуў 8.7.1944 г. у Ковельскім р. Валынскай вобл.

ЦФАСМАН Моўша Ёселевіч, н. у 1925 г. У ліпені 1941 г. добраахвотнікам пайшоў у Чырвоную Армію, рад., прапаў без вестак у снежні 1941 г. пад Масквой.

ШАБАЛТАС Сцяпан Пятровіч, н. у 1905 г., загінуў у снежні 1941 г. пад Масквой.

ЯРЫГА Данііл Цімафеевіч, н. у 1918 г., памёр ад ран 25.1.1943 г. на х. Туравым Сталінградскай вобл.

ЯРЫГА Мікалай Якаўлевіч, н. у 1905 г., загінуў у кастрычніку 1942 г. пад Сталінградам.

ЯРЫГА Павел Аляксеевіч, н. у 1914 г., рад., загінуў у красавіку 1944 г. у Драгобыцкім р.

ЯРЫГА Раман Данілавіч, н. у 1909 г., рад., прапаў без вестак у сакавіку 1944 г.

ЯРЫГА Сяргей Цімафеевіч, н. у 1915 г., сяржант, удзельнік вызвалення Заходняй Беларусі і савецка-фінляндскай вайны, загінуў у сакавіку 1944 г. у Рагачове.

ЯРЫГА Яўхім Лявонцьевіч, н. у 1920 г., настаўнік, капітан, загінуў у студзені 1945 г. пад Варшавай.

ВЁСКА БАРЫЧАЎ

АРХІПЕНКА Пётр Іванавіч, н. у 1918 г., дырэктар Бабуніцкай школы, сяржант, загінуў у 1941 г.

КОРБУТ Іван Фаміч, н. у 1907 г., рад., загінуў у снежні 1941 г. пад Масквой.

КОРБУТ Серафім Фаміч, н. у 1920 г., прапаў без вестак у чэрвені 1941 г.

КРУКОЎСКІ Павел Іванавіч, н. у 1902 г., рад., памёр ад ран 3.11.1944 г. у Літве, у Елгаўскім р.

КРУКОЎСКІ Міхаіл Іванавіч, н. у 1920 г., сяржант, загінуў 3.3.1943 г. у Харкаўскай вобл.

КУЛАКОЎСКІ Міхаіл Васільевіч, н. у 1921 г., сяржант, загінуў 3.3.1942 г.

НЕКРАШЭВІЧ Аляксандр Раманавіч, н. у 1911 г., загінуў у кастрычніку 1944 г.

НЕКРАШЭВІЧ Антон Андрэевіч, н. у 1913 г., загінуў 23.8.1942 г.

НЕКРАШЭВІЧ Іван Іванавіч, н. у 1904 г., рад., прапаў без вестак у жніўні 1944 г.

НЕКРАШЭВІЧ Пётр Паўлавіч, н. у 1915 г., падпалкоўнік, загінуў 26.1.1946 г. у Румыніі.

Ён быў маладым і прыгожым, поўным сіл і жыцця... Нарадзіўся Пётр Некрашэвіч у беднай, сялянскай сям'і ў в. Барычаў. Закончыў школу ў Бабунічах, яго накіравалі на курсы настаўнікаў у Мазыр. 18-гадовы юнак быў прызначаны дырэктарам Аголіцкай сямігадовай школы, вучыўся завочна ў Мазырскім настаўніцкім інстытуце. А ў верасні 1940 г. Пятра Некрашэвіча выбіраюць першым сакратаром Петрыкаўскага райкома камсамола.

За некалькі дзён да пачатку вайны Пятра Некрашэвіча прызвалі ў армію, ён быў накіраваны ў ваенна-палітычнае вучылішча. Закончыў яго пад гул кананады і адразу пасля выпуску — фронт... Баявое хрышчэнне давялося трымаць на Курскай дузе. У франтавых буднях расло майстэрства і аўтарытэт палітрука,



П. П. Некрашэвіч

памесніка камандзіра палка. Пры фарсіраванні Дняпра восенню 1943 г. ён ужо маёр. Беларусь, Польшча, Чэхаславакія... У канцы вайны Пётр Некрашэвіч быў адазваны з палка і накіраваны на вышэйшыя курсы ўдасканалення палітсаставу Чырвонай Арміі. Пасля заканчэння іх у 1945 г. у якасці памесніка начальніка ваеннага аддзела Саюзнай Кантрольнай камісіі падпалкоўнік Некрашэвіч накіроўваецца ў Бухарэст. Тут 26 студзеня 1946 г. яго падпільнавала бандыцкая куля...

Узнагароджаны П. П. Некрашэвіч ордэнамі Айчыннай Вайны I і II ст., двума — Чырвонага Сцяга, Чырвонай Зоркі, баявымі медалямі.

Пахаваны ў г. Петрыкаў.

НЕКРАШЭВІЧ Трафім Міхайлавіч, н. у 1908 г., загінуў 12.1.1940 г. на р. Ханко (Гангут).

РЭВУТ Павел Сямёнавіч, н. у 1919 г., загінуў 23.6.1941 г.

РЭВУТ Фёдар Сцяпанавіч, н. у 1919 г., настаўнік Бабуніцкай школы, загінуў 6.8.1941 г. каля г. Харкаў.

ЦІШКЕВІЧ Андрэй Фёдаравіч, н. у 1907 г., загінуў у верасні 1944 г.

ЦІШКЕВІЧ Міхаіл Іванавіч, н. у 1909 г., удзельнік вызвалення Заходняй Беларусі і савецка-фінляндскай вайны, рад., загінуў у сакавіку 1944 г. пад Віцебскам.

ВЁСКА КАСПІЧА

ГЛУШКО Фёдар Мікітавіч, н. у 1919 г., сяржант, загінуў 14.11.1941 г. у Ленінградзе.

ДУБІК Фёдар Антонавіч, н. у 1920 г., сяржант, загінуў 10.7.1941 г. пад Оршай.

ПАЛТАРАН Аляксандр Прохаравіч, н. у 1921 г., рад., загінуў 24.6.1941 г. у Брэсцкай крэпасці.

ПАЛТАРАН Васіль Максімавіч, н. у 1912 г., рад., загінуў 18.6.1945 г.

ПАЛТАРАН Дзмітрый Прохаравіч, н. у 1910 г., сяржант, загінуў 29.11.1941 г. у Мажайскім р. Маскоўскай вобл.

ПАЛТАРАН Васіль Максімавіч, н. у 1892 г., удзельнік імперыялістычнай і грамадзянскай войнаў, загінуў у жніўні 1943 г. у Курскай вобл.

ПАЛТАРАН Іван Іосіфавіч, н. у 1903 г., загінуў у чэрвені 1944 г.

ПАЛТАРАН Міхаіл Якаўлевіч, н. у 1913 г., танкіст, загінуў 2.7.1944 г. каля г. Мінск.

ПАЛТАРАН Рыгор Міхайлавіч, н. у 1919 г., сяржант, загінуў 8.7.1943 г. у п. Фацеж Курскай вобл.

ПАЛТАРАН Сцяпан Іосіфавіч, н. у 1903 г., загінуў у сакавіку 1944 г.

ПАЛТАРАН Уладзімір Сцяпанавіч, н. у 1926 г., мал. сяржант, загінуў 2.2.1945 г. ва Усходняй Прусіі.

ПАЛТАРАН Фёдар Прохаравіч, н. у 1926 г., загінуў 14.2.1945 г. пад Будапештам.

ВЁСКА МІХЕДАВІЧЫ

АКУЛІЧ ГерманАнуфрыевіч, н. у 1922 г., загінуў 20.5.1942 г. у Ленінградскай вобл.

АКУЛІЧ Міхаіл Фёдаравіч, н. у 1914 г., ст. лейтэнант, загінуў 3.7.1944 г. каля Турава.

АКУЛІЧ СевасцьянАнуфрыевіч, н. у 1919 г., рад., загінуў 14.12.1941 г. каля г. Вадакаламск.

БРАНАВІЦКІ Сцяпан Андрэевіч, н. у 1911 г., удзельнік вызвалення Заходняй Беларусі і савецка-фінляндскай вайны, лейтэнант, загінуў 17.8.1943 г. у Арлоўскай вобл.

БУЛАВА Міхаіл Васільевіч, н. у 1899 г., рад., загінуў 7.1.1942 г. у в. Масюкоўшчына пад Мінскам.

БУЛАВА Уладзімір Андрэевіч, н. у 1918 г., удзельнік вызвалення Заходняй Беларусі і савецка-фінляндскай вайны, сяржант, загінуў 18.8.1943 г. у г. Шчыгры Курскай вобл.



Помнік воінам-землякам, загінуўшым у гады Вялікай Айчыннай вайны, у в. Міхедавічы

ВЯРЭНІЧ Сцяпан Васільевіч, н. у 1923 г., партызан, потым у Чырвонай Арміі, загінуў 22.12.1943 г. у Даманавіцкім р.

ГАНЦЭВІЧ Аляксандр Васільевіч, н. у 1925 г., рад., загінуў 28.9.1944 г. у Латвіі.

ГАНЦЭВІЧ Антон Сцяпанавіч, н. у 1924 г., партызан 130-й брыгады, з чэрвеня 1944 г. у Чырвонай Арміі, рад., загінуў 5.1.1945 г. каля Варшавы.

ГАНЦЭВІЧ Дамітрый Міхайлавіч, н. у 1915 г., загінуў 2.9.1944 г. у Літве.

ГАНЦЭВІЧ Мікалай Іосіфавіч, н. у 1920 г., сяржант, загінуў у красавіку 1944 г.

ГАНЦЭВІЧ Мікалай Міхайлавіч, н. у 1911 г., загінуў у жніўні 1944 г.

ГЛУШКО Аляксандр Адамавіч, н. у 1923 г., рад., загінуў 15.10.1944 г. у Польшчы, каля Бяла-Падляскі.

ГЛУШКО Аляксандр Іосіфавіч, н. у 1922 г., рад., загінуў 24.4.1945 г.

ГЛУШКО Іван Андрэевіч, н. у 1915 г., загінуў 18.3.1945 г. у Польшчы.

ГЛУШКО Ігнат Трафімавіч, н. у 1890 г., рад., загінуў 16.1.1945 г. пад Варшавай.

ГЛУШКО Канстанцін Адамавіч, н. у 1918 г., удзельнік вызвалення Заходняй Беларусі і савецка-фінляндскай вайны, капітан. Загінуў 23.11.1941 г. у в. Бобрыкава Варашылаўградскай вобл.

ГЛУШКО Леанід Іванавіч, н. у 1924 г., рад., памёр у шпіталі 17.3.1945 г.

ГЛУШКО Мікалай Аляксандравіч, н. у 1921 г., памёр у шпіталі 18.9.1944 г. у Пінску.

ГЛУШКО Пётр Аляксандравіч, н. у 1923 г., партызан 130-й брыгады, з ліпеня 1944 г. у Чырвонай Арміі, сяржант, загінуў 29.1.1945 г.

ГЛУШКО Пётр Іванавіч, н. у 1914 г., партызан 130-й брыгады, затым у Чырвонай Арміі, рад., загінуў 20.10.1944 г. у Польшчы.

ГЛУШКО Уладзімір Мікітавіч, н. у 1911 г., загінуў у сакавіку 1944 г.

ГЛУШКО Фёдар Піліпавіч, н. у 1908 г., загінуў у сакавіку 1944 г.

ГРЫГАРЭВІЧ Дамітрый Іванавіч, н. у 1904 г., загінуў 21.8.1944 г. каля Варшавы.

ДЗЯГЕЛЬКА Мікалай Іванавіч, н. у 1921 г., сяржант, загінуў у снежні 1941 г. пад Масквой.

ДУБІНА Піліп Пятровіч, н. у 1920 г., рад., загінуў у красавіку 1944 г. пад Віцебскам.

ДУБІНА Сцяпан Пятровіч, н. у 1923 г., рад., загінуў 17.2.1945 г. у Польшчы, у г. Кельцэ.

ЕРМАЛІНСКІ Іван Віктаравіч, н. у 1910 г., рад., загінуў 17.10.1944 г. у Польшчы.

ЕРМАЛІЦКІ Аляксандр Мікалаевіч, н. у 1920 г., сяржант, загінуў 14.10.1944 г.

ЕРМАЛІЦКІ Міхаіл Мікалаевіч, н. у 1922 г., сяржант, загінуў 3.7.1944 г. у г. Полацк.

ЖУРАЎСКІ Уладзімір Канстанцінавіч, н. у 1917 г., галоўны бухгалтар Мулярайскай МТС. Удзельнік вызвалення Заходняй Беларусі і савецка-фінляндскай вайны, сяржант, загінуў 18.8.1943 г. у г. Абаянь Курскай вобл.

КНІГА Міхаіл Васільевіч, н. у 1905 г., рад., разведчык, загінуў 23.2.1943 г.



А. І. Мазуркевіч



А. Д. Найдзён

КНІГА Міхаіл Мітрафанавіч, н. у 1910 г., старшына, загінуў 15.7.1943 г. каля г. Курск.

КОЛЬ Аляксандр Барысавіч, н. у 1918 г., удзельнік вызвалення Заходняй Беларусі і савецка-фінляндскай вайны, рад., загінуў у 1943 г. у Сталінградзе.

КОЛЬ Аляксандр Кузьміч, н. у 1916 г., партызан 130-й брыгады, з ліпеня 1944 г. — у Чырвонай Арміі, рад., загінуў 6.1.1945 г. у Польшчы.

КУДРАВЕЦ Міхаіл Сямёнавіч, н. у 1924 г., рад., загінуў 27.9.1944 г. у Латвіі, у г. Даўгаўпілс.

КУЧЫНСКІ Адам Казіміравіч, н. у 1924 г., рад., загінуў 6.1.1945 г. каля Варшавы.

ЛЕАНОВІЧ Аляксандр Іванавіч, н. у 1920 г., сяржант, загінуў у снежні 1941 г.

ЛЕАНОВІЧ Павел Іванавіч, н. у 1905 г., сяржант, загінуў у маі 1945 г. каля Берліна.

МАЗУРКЕВІЧ Адам Мітрафанавіч, н. у 1924 г., рад., загінуў 16.8.1944 г. у Польшчы, каля г. Бяла-Падляска.

МАЗУРКЕВІЧ Аляксандр Іванавіч, н. у 1922 г., сяржант, загінуў 16.4.1945 г. на р. Одэр.

МАЗУРКЕВІЧ Мікалай Міхайлавіч, н. у 1909 г., удзельнік вызвалення Заходняй Беларусі і савецка-фінляндскай вайны, сяржант, загінуў 6.7.1943 г. у г. Болхаў Арлоўскай вобл.

МАЗУРКЕВІЧ Мікалай Паўлавіч, н. у 1902 г., настаўнік, сяржант, загінуў 16.8.1943 г.

МАЗУРКЕВІЧ Сцяпан Міхайлавіч, н. у 1923 г., партызан 130-й брыгады, з ліпеня 1944 г. — у Чырвонай Арміі, рад., загінуў 3.12.1944 г. у г. Даўгаўпілс.

МАКСІМОВІЧ Сцяпан Трафімавіч, н. у 1910 г., удзельнік вызвалення Заходняй Беларусі і савецка-фінляндскай вайны, рад., загінуў 26.10.1944 г.

МАРГУН Піліп Яфімавіч, н. у 1906 г., загінуў 8.10.1943 г. у г. Лёзна Віцебскай вобл.

МАРГУН Фёдар Іванавіч, н. у 1917 г., рад., памёр у шпіталі 27.10.1944 г. у Польшчы, у г. Парчаў.

НАВІЧЭНКА Улас Антонавіч, н. у 1911 г., рад., загінуў у верасні 1944 г.

НАЙДЗЁН Адам Майсеевіч, н. у 1921 г., рад., загінуў 16.2.1942 г. у Ленінградскай вобл.

НАЙДЗЁН Андрэй Дамітрыевіч, н. у 1910 г.,

старшыня калгаса, лейтэнант, загінуў каля в. Мышанка.

НАЙДЗЁН Іван Сцяпанавіч, н. у 1923 г., сяржант, загінуў 10.2.1945 г. у Германіі.

НАЙДЗЁН Ігнат Мінавіч, н. у 1922 г., загінуў 21.12.1944 г. пад Варшавай.

НАЙДЗЁН Мікалай Якаўлевіч, н. у 1902 г., сяржант, загінуў 19.2.1944 г. у Рагачоўскім р.

НАЙДЗЁН Пётр Ціліпавіч, н. у 1922 г., загінуў 5.8.1943 г. у Краснадарскім краі.

НАЙДЗЁН Сцяпан Іванавіч, н. у 1904 г., загінуў 18.8.1943 г. на Курскай дузе.

НАЙДЗЁН Міхаіл Сцяпанавіч, н. у 1922 г., загінуў 22.6.1944 г. каля г. п. Шуміліна.

НАЙДЗЁН Фёдар Адамавіч, н. у 1915 г., удзельнік вызвалення Заходняй Беларусі і савецка-фінляндскай вайны, сяржант, загінуў у лютым 1944 г. у Рагачоўскім р.

НАЛЕЦЬКА Дзям'ян Лукіч, н. у 1922 г. У маі 1941 г. скончыў Мінскае ваеннае вучылішча, лейтэнант, загінуў 26.6.1941 г. у Брэсцкай крэпасці.

НАЛЕЦЬКА Рыгор Арцёмавіч, н. у 1900 г., рад., загінуў 30.10.1944 г. у г. Даўгаўпілс.

НЕКРАШЭВІЧ Андрэй Сямёнавіч, н. у 1915 г., удзельнік вызвалення Заходняй Беларусі і савецка-фінляндскай вайны, сяржант, загінуў 3.7.1941 г. пад Оршай.

НЕКРАШЭВІЧ Міхаіл Сямёнавіч, н. у 1908 г., сяржант, загінуў 12.7.1943 г. каля г. Губкін Белгарадскай вобл.

ПРЫМАК Фёдар Васільевіч, н. у 1920 г., рад., загінуў у чэрвені 1941 г.

РАКІЦКІ Леанід Данілавіч, н. у 1910 г., удзельнік вызвалення Заходняй Беларусі і савецка-фінляндскай вайны, рад., загінуў 7.7.1943 г. у Курскай вобл.

РОС Павел Антонавіч, н. у 1903 г., рад., загінуў у маі 1945 г. у Германіі.

СЕРАПІН Рыгор Іванавіч, н. у 1918 г., малодшы лейтэхнік, загінуў 14.9.1941 г.

СЯЎРУК Аляксандр Васільевіч, н. у 1901 г., рад., загінуў 3.12. 1941 г. пад Масквой.

СОКАЛ Адам Фёдаравіч, н. у 1922 г., рад., загінуў 3.1.1945 г. у Польшчы.

СОКАЛ Алісей Ігнатавіч, н. у 1908 г., сяржант, загінуў 27.10.1944 г. у Польшчы.

СОКАЛ Андрэй Іванавіч, н. у 1922 г., рад., загінуў 14.2.1945 г. у Польшчы.

СОКАЛ Антон Акулавіч, н. у 1909 г., рад., загінуў 15.10.1943 г. у Брагінскім р.

СОКАЛ Іван Васільевіч, н. у 1920 г., партызан 130-й брыгады. У лістападзе 1944 г. добраахвотна пайшоў на фронт, рад., загінуў 3.2. 1945 г. у Польшчы.

СОКАЛ Іван Мікалаевіч, н. у 1926 г., загінуў 6.11.1944 г. у Польшчы.

СОКАЛ Канстанцін Мікалаевіч, н. у 1922 г., рад., загінуў 26.7.1943 г. у Андрэеўскім р. Харкаўскай вобл.

СОКАЛ Канстанцін Прохаравіч, н. у 1920 г., загінуў 14.1.1944 г. каля Даўгаўпілса.

СОКАЛ Максім Фёдаравіч, н. у 1907 г., загінуў у снежні 1941 г. пад Масквой.

СОКАЛ Мікалай Акулавіч, н. у 1913 г., сяржант, загінуў 16.10.1942 г.

СОКАЛ Мікалай Мікалаевіч, н. у 1920 г., сяржант, загінуў 23.6.1941 г. у Беластоцкай вобл.

СОКАЛ Мікалай Рыгоравіч, н. у 1902 г., загінуў у сакавіку 1944 г.

СОКАЛ Мікалай Цімафеевіч, н. у 1907 г., загінуў у верасні 1944 г. каля г. Біла Падляска ў Польшчы.

СОКАЛ Міна Мікалаевіч, н. у 1910 г., удзельнік вызвалення Заходняй Беларусі і савецка-фінляндскай вайны, ст. сяржант, загінуў 7.7.1943 г. у Курскай вобл.

СОКАЛ Міхаіл Фёдаравіч, н. у 1910 г., загінуў у сакавіку 1944 г. у Рагачоўскім р.

СОКАЛ Піліп Іванавіч, н. у 1911 г., загінуў у сакавіку 1944 г.

СОКАЛ Сцяпан Андрэевіч, н. у 1920 г., рад., загінуў 11.10.1944 г. у Польшчы, у г. Ольштын.

СОКАЛ Сямён Рыгоравіч, н. у 1910 г., загінуў у кастрычніку 1944 г. у Брэсцкай вобл.

СОКАЛ Уладзімір Іванавіч, н. у 1922 г., партызан 130-й брыгады, потым у Чырвонай Арміі, сяржант, загінуў 18.10.1944 г. каля г. Даўгаўпілс.

СОКАЛ Цімафей Данілавіч, н. у 1890 г., удзельнік грамадзянскай вайны, загінуў у баях з белагвардзейцамі ў студзені 1919 г.

СОКАЛ Яўстрат Іванавіч, н. у 1900 г., удзельнік грамадзянскай вайны, рад., загінуў 12.7.1943 г. каля г. п. Залатухіна Курскай вобл.

СТАНКЕВІЧ Мікалай Кузьміч, н. у 1923 г., рад., загінуў 23.12.1943 г. у Думанавіцкім р.

СТАНКЕВІЧ Мікалай Рыгоравіч, н. у 1920 г., лейтэнант, загінуў 8.5.1942 г. у паветраным баі над Ленінградам.

СТАНКЕВІЧ Піліп Міхайлавіч, н. у 1909 г., рад., загінуў 15.12.1943 г. у г. п. Стрэшын Жлобінскага р.

СТАНКЕВІЧ Сямён Міхайлавіч, н. у 1902 г., загінуў 15.10.1943 г. у Брагінскім р.

СТАНКЕВІЧ Фёдар Кузьміч, н. у 1911 г., рад., загінуў 22.11.1941 г.

СТРАКАЧ Андрэй Андрэевіч, н. у 1907 г., рад., загінуў у студзені 1945 г. у Польшчы.

СТРАКАЧ Андрэй Васільевіч, н. у 1899 г., загінуў 11.10.1944 г. у Польшчы.



М. Р. Станкевіч



П. М. Шамрыла

ТАРАСЕВІЧ Рыгор Аляксеевіч, н. у 1900 г., загінуў у кастрычніку 1944 г. пад Люблінам.

ТАРАСЕВІЧ Сямён Паўлавіч, н. у 1910 г., настаўнік Слабадской школы, сяржант, загінуў 10.7.1941 г. у Рагачоўскім р.

ШАМРЫЛА Мікалай Іванавіч, н. у 1920 г., сяржант, загінуў 9.7.1941 г. каля в. Азяраны Рагачоўскага р.

ШАМРЫЛА Пётр Міхайлавіч, н. у 1900 г., сяржант, загінуў 21.8.1943 г. каля г. Хатынец Арлоўскай вобл.

ШАМРЫЛА Уладзімір Якаўлевіч, н. у 1926 г., загінуў 31.1.1945 г. ва Усходняй Прусіі.

ШУМСКІ Браніслаў Людвігавіч, н. у 1914 г., лейтэнант, загінуў 19.8.1943 г. у Курскай вобл.

ШУРЫНОК Уладзімір Анучфрыевіч, н. у 1914 г., сяржант, загінуў 14.7.1943 г. у г. Ваўчанск Харкаўскай вобл.

ЯНОВІЧ Пётр Фаміч, н. у 1898 г., рад., загінуў у снежні 1941 г. пад Масквой.

ЯРЫГА Аляксандр Антонавіч, н. у 1918 г., удзельнік вызвалення Заходняй Беларусі і савецка-фінляндскай вайны, загінуў 21.12.1944 г. пад Варшавай.

ЯРЫГА Ілья Пятровіч, н. у 1908 г., старшына калгаса «Пераможац», лейтэнант, загінуў 16.1.1945 г. у Варшаве.

ЯСІНСКІ Леў Васільевіч, н. у 1926 г., рад., загінуў 12.1.1945 г. у Варшаўскім ваяводстве.

ВЁСКА ПАДОЗЫН

БАРДЫГА Аляксей Іванавіч, н. у 1896 г., загінуў у снежні 1941 г. пад Масквой.

БАРДЫГА Васіль Анісімавіч, н. у 1901 г., удзельнік вызвалення Заходняй Беларусі і савецка-фінляндскай вайны, загінуў 4.3.1940 г.

БАРДЫГА Васіль Фёдаравіч, н. у 1912 г., удзельнік вызвалення Заходняй Беларусі і савецка-фінляндскай вайны, рад., прапаў без вестак у красавіку 1944 г. пад Віцебскам.

БАРДЫГА Віктар Фёдаравіч, н. у 1922 г., танкіст, загінуў у сакавіку 1942 г. у Сталінградскай вобл.

БАРДЫГА Мікалай Фёдаравіч, н. у 1904 г., рад., загінуў у красавіку 1942 г. у Ленінградскай вобл.

БАРДЫГА Раман Міронавіч, н. у 1919 г., мал. сяржант, загінуў 23.6.1944 г. у Парыцкім р.

БАРДЫГА Яфім Дзмітрыевіч, н. у 1922 г., настаўнік, загінуў у 1945 г.

СЫЦЬКА Рыгор Іванавіч, н. у 1913 г., рад., загінуў 21.8.1943 г. пад Харкавам.

ТАКУН Аляксей Герасімавіч, н. у 1919 г., сяржант, загінуў у кастрычніку 1943 г. у Днепрапятроўскай вобл.

ШАБАЛТАС Аксэнт Карнеевіч, н. у 1914 г., удзельнік вызвалення Заходняй Беларусі і савецка-фінляндскай вайны, рад., загінуў у верасні 1944 г. у Полыпчы, у г. Седльцэ.

ШАБАЛТАС Антон Нікіфаравіч, н. у 1904 г., загінуў у верасні 1943 г.

ШАБАЛТАС Іван Пятровіч, н. у 1906 г., загінуў у сакавіку 1944 г.

ШАБАЛТАС Пётр Мікалаевіч, н. у 1922 г., загінуў у верасні 1944 г.

ШАБАЛТАС Сямён Канстанцінавіч, н. у 1915 г., ст. лейтэнант, загінуў 23.6.1941 г. у Брэсцкай крэпасці.

ШАБАЛТАС Фёдар Пятровіч, н. у 1901 г., танкіст, рад., загінуў у жніўні 1943 г. на Курскай дузе.

ШАБАЛТАС Цімох Канстанцінавіч, н. у 1900 г., удзельнік грамадзянскай вайны, рад., загінуў у снежні 1941 г. пад Масквой.

ВЁСКА ПАЛЕССЕ

АГЕЙЧЫК Антон Васільевіч, н. у 1910 г., удзельнік вызвалення Заходняй Беларусі і савецка-фінляндскай вайны, сяржант, загінуў у сакавіку 1944 г.

ДУБІНА Уладзімір Цімафеевіч, н. у 1924 г., мал. сяржант, загінуў 11.1.1945 г.

НЕКРАШЭВІЧ Мікалай Ніканоравіч, н. у 1921 г., сяржант, загінуў 13.12.1942 г. у Ленінградскай вобл.

НЕКРАШЭВІЧ Фёдар Ніканоравіч, н. у 1919 г., сяржант, загінуў 22.4.1945 г. у Германіі.

ПАНЦЮК Аляксандр Аляксандравіч, н. у 1916 г., рад., загінуў у снежні 1941 г. пад Масквой.

ПАНЦЮК Васіль Аляксеевіч, н. у 1908 г., сяржант, загінуў у снежні 1941 г.

ПАНЦЮК Дзмітрый Паўлавіч, н. у 1903 г., старшыня калгаса «Чырвонае Палессе», ст. сяржант, загінуў у снежні 1944 г. у Полыпчы.

ПАНЦЮК Пётр Паўлавіч, н. у 1915 г., сяржант, загінуў 16.2.1945 г. у Познанскім ваяводстве.

ПАНЦЮК Рыгор Іванавіч, н. у 1911 г., сяржант, загінуў 14.7.1944 г. у Латвіі.

ПАЛТАРАН Мікіта Антонавіч, н. у 1905 г., загінуў у студзені 1945 г. у Полыпчы.

ПАЛТАРАН Фёдар Іосіфавіч, н. у 1908 г., загінуў у снежні 1941 г. пад Масквой.

ПАЛТАРАН Фядос Іосіфавіч, н. у 1909 г., загінуў у студзені 1945 г. у Полыпчы.

ТАКУН Сцяпан Данілавіч, н. у 1900 г., удзельнік грамадзянскай вайны, рад., прапаў без вестак у сакавіку 1944 г. у Бранскай вобл.

ТАКУН Сямён Іларыёнавіч, н. у 1910 г., удзельнік вызвалення Заходняй Беларусі і савецка-фінляндскай вайны, сяржант, загінуў 16.11.1944 г. у Латвіі.

ТКАЧУК Іван Пятровіч, н. у 1919 г., загінуў 6.12.1941 г. у Тульскай вобл.

ТКАЧУК Уладзімір Цятровіч, н. у 1924 г., сяржант, загінуў 18.1.1945 г. у Варшаўскім ваяводстве.

ЯРЫГА Іван Барысавіч, н. у 1924 г., сяржант, загінуў 16.1.1945 г. у Познанскім ваяводстве.

ВЁСКА САСНАВЕЦ

ЖАЎРЫД Уладзімір Міхайлавіч, н. у 1918 г., удзельнік вызвалення Заходняй Беларусі і савецка-фінляндскай вайны, мал. сяржант. Загінуў 14.7.1944 г. каля в. Мачульна Ваўкавыскага р.

ЗАРУЦКІ Юльян Паўлавіч, н. у 1913 г., удзельнік вызвалення Заходняй Беларусі і савецка-фінляндскай вайны, рад., загінуў у сакавіку 1944 г. у Віцебскай вобл.

КАЗЛОЎСКІ Арсень Аляксандравіч, н. у 1910 г., загінуў у снежні 1941 г. пад Масквой.

КАЗЛОЎСКІ Іван Адамавіч, н. у 1913 г., загінуў у снежні 1941 г. пад Масквой.

КАЗЛОЎСКІ Фёдар Адамавіч, н. у 1909 г., ст. лейтэнант, загінуў 2.10.1942 г. у Хлеўніцкім р. Варонежскай вобл.

КАЗЛОЎСКІ Фёдар Дамітрыевіч, н. у 1908 г., сяржант, загінуў 18.11.1941 г.

ПАЛТАРАН Іван Якаўлевіч, н. у 1907 г., загінуў у верасні 1943 г.

НЕКРАШЭВІЧ Мікалай Іванавіч, н. у 1911 г., загінуў у снежні 1941 г. пад Масквой.

НЕКРАШЭВІЧ Мікалай Максімавіч, н. у 1916 г., рад., загінуў у студзені 1942 г. каля г. Ноўгарад.

НЕКРАШЭВІЧ Фёдар Міхайлавіч, н. у 1922 г., рад., загінуў у 1941 г.

ПАЛАЗКОЎ Аляксей Фёдаравіч, н. у 1917 г., лейтэнант, удзельнік вызвалення Заходняй Беларусі і савецка-фінляндскай вайны, загінуў 23.6.1941 г. у в. Саколка Беластоцкай вобл.

СУХОЦКІ Валяр'ян Браніслававіч, н. у 1904 г., рад., загінуў у верасні 1943 г.

ВЁСКА СОТНІЧЫ

ДУБІК Васіль Якаўлевіч, н. у 1905 г., загінуў у сакавіку 1944 г. каля г. Віцебск.

КЛЯЎЦОЎ Адам Максімавіч, н. у 1901 г., сяржант, загінуў у снежні 1941 г. пад Масквой.

КЛЯЎЦОЎ Цярэнцій Васільевіч, н. у 1916 г., сяржант, загінуў 7.7.1943 г. каля п. Любецкае Курскай вобл.

НЕКРАШЭВІЧ Аляксандр Фёдаравіч, н. у 1913 г., удзельнік вызвалення Заходняй Беларусі і савецка-фінляндскай вайны, загінуў у кастрычніку 1943 г. у Лоеўскім р.

ПАЛТАРАН Андрэй Іванавіч, н. у 1922 г., рад., загінуў 23.6.1941 г. каля ст. Лапы Беластоцкай вобл.

ПАЛТАРАН Андрэй Рыгоравіч, н. у 1927 г. Пасля вызвалення раёна мабілізаваны райваенкаматам для размінравання мясцовасці. 19.11.1944 г. падарваўся на міне каля в. Вялаўск.

ПАЛТАРАН Аркадзь Якаўлевіч, н. у 1914 г., загінуў у кастрычніку 1944 г. у Прыбалтыцы.

ПАЛТАРАН Афанасій Максімавіч, н. у 1898 г., загінуў 12.10.1944 г.

ПАЛТАРАН Васіль Максімавіч, н. у 1901 г., памёр у шпіталі № 28574 27.1.1945 г.

ПАЛТАРАН Васіль Цімафеевіч, н. у 1895 г., рад., загінуў 17.10.1944 г. у Латвіі.

ПАЛТАРАН Віктар Рыгоравіч, н. у 1921 г., сяржант, загінуў 12.11.1942 г. у Сталінградзе.

ПАЛТАРАН Герасім Іванавіч, н. у 1900 г., рад., загінуў 7.3.1945 г. у Польшчы.

ПАЛТАРАН Іван Малафеевіч, н. у 1902 г., загінуў 11.12.1944 г. у Латвіі.

ПАЛТАРАН Іван Фядосавіч, н. у 1906 г., загінуў у красавіку 1944 г.

ПАЛТАРАН Іван Якаўлевіч, н. у 1908 г., загінуў у красавіку 1944 г. пад Цярнопалем.

ПАЛТАРАН Іосіф Іванавіч, н. у 1901 г., загінуў 23.11.1942 г. у Сталінградскай вобл.

ПАЛТАРАН Мікалай Васільевіч, н. у 1920 г., сяржант, памёр у шпіталі 27.2.1943 г.

ПАЛТАРАН Навум Савіч, н. у 1898 г., загінуў у сакавіку 1944 г. у г. Быхаў Магілёўскай вобл.

ПАЛТАРАН Пётр Васільевіч, н. у 1913 г., сяржант, загінуў 27.7.1944 г.

ПАЛТАРАН Рыгор Андрэевіч, н. у 1901 г., рад., загінуў у сакавіку 1944 г.

ПАЛТАРАН Рыгор Якаўлевіч, н. у 1903 г., рад., загінуў 26.9.1943 г. у Слаўгарадскім р. Магілёўскай вобл.

ПАЛТАРАН Саша Навумавіч, н. у 1925 г., загінуў 2.12.1944 г. пад Даўгаўпілсам.

ПАЛТАРАН Фёдар Максімавіч, н. у 1901 г., загінуў у сакавіку 1944 г.

ПАЛТАРАН Фёдар Цімафеевіч, н. у 1924 г., памёр у шпіталі 6.12.1944 г. у Даўгаўпілсе.

ПАЛТАРАН Фёдар Якаўлевіч, н. у 1913 г., удзельнік вызвалення Заходняй Беларусі і савецка-фінляндскай вайны, загінуў 4.10.1943 г.

ПАЛТАРАН Якаў Максімавіч, н. у 1908 г., загінуў у сакавіку 1944 г. каля г. Віцебск.

ПРАКОФ'ЕЎ Іван Якаўлевіч, н. у 1915 г., загінуў у сакавіку 1944 г.

ГАЛУБІЦКІ СЕЛЬСКІ САВЕТ

ВЁСКА ВЫШАЛАЎ

БАТАН Ілья Канстанцінавіч, н. у 1896 г., рад., прапаў без вестак у сакавіку 1944 г.

БУРАКЕВІЧ Аляксандр Іванавіч, н. у 1899 г., сяржант, загінуў 18.4.1945 г. у Германіі.

ДУБІК Сцяпан Паўлавіч, н. у 1915 г., лейтэнант, загінуў 19.4.1945 г. у Германіі.

ДАМАСЕВІЧ Дзмітрый Іванавіч, н. у 1913 г., рад., загінуў у сакавіку 1944 г.

ДАМАСЕВІЧ Іван Мікалаевіч, н. у 1894 г., рад., прапаў без вестак.

ДАМАСЕВІЧ Іосіф Паўлавіч, н. у 1915 г., рад., прапаў без вестак у сакавіку 1944 г.

ДАМАСЕВІЧ Мікалай Пракопавіч, н. у 1897 г., рад., загінуў у сакавіку 1944 г.

ДАМАСЕВІЧ Пётр Васільевіч, н. у 1910 г., рад., прапаў без вестак у сакавіку 1944 г.

ДАМАСЕВІЧ Пётр Дзям'янавіч, н. у 1926 г., рад., загінуў у 1944 г.

ДАМАСЕВІЧ Уладзімір Паўлавіч, н. у 1924 г., сяржант, загінуў 18.4.1945 г. у Германіі.

ЖУКАВЕЦ Аляксандр Гаўрылавіч, н. у 1905 г., рад., прапаў без вестак у 1941 г.

ЖУКАВЕЦ Лаўрэн Цімафеевіч, н. у 1919 г., ветфельчар, сяржант, загінуў 15.1.1943 г.

ЗАНКЕВІЧ Вячаслаў Рыгоравіч, н. у 1926 г., рад., памёр у шпіталі ва Усходняй Прусіі 21.12.1944 г.

ЗАНКЕВІЧ Кузьма Кандратавіч, н. у 1900 г., рад., прапаў без вестак у сакавіку 1944 г.

ЗАНКЕВІЧ Лаўрэн Іванавіч, н. у 1903 г., рад., загінуў 11.11.1944 г. ва Усходняй Прусіі.

ЗАНКЕВІЧ Пётр Аляксандравіч, н. у 1914 г., рад., загінуў 25.9.1944 г. у Польшчы.

ЗАНКЕВІЧ Сцяпан Юр'евіч, н. у 1900 г., рад., прапаў без вестак у красавіку 1944 г.

ЗАНКЕВІЧ Фёдар Кандратавіч, н. у 1891 г., рад., загінуў у снежні 1941 г.

КАБАНОВІЧ Барыс Андрэевіч, н. у 1923 г., рад., памёр у шпіталі ў Латвіі 9.11.1944 г.

КАБАНОВІЧ Гаўрыла Іванавіч, н. у 1901 г., рад., загінуў у сакавіку 1944 г.

КАБАНОВІЧ Сава Сцяпанавіч, н. у 1907 г., рад., загінуў 29.3.1945 г. ва Усходняй Прусіі.

КАБАНОВІЧ Юрый Андрэевіч, н. у 1921 г., рад., загінуў у лістападзе 1941 г.

КОРЖ Іван Апанасавіч, рад., прапаў без вестак у 1941 г.

КОРЖ Мітрафан Апанасавіч, рад., прапаў без вестак у 1941 г.

КУДЗЬКО Іван Кузьміч, н. у 1899 г., рад., загінуў 31.8.1943 г. у в. Вепрык Палтаўскай вобл.

КУДЗЬКО Канстанцін Кузьміч, н. у 1909 г., рад., прапаў без вестак у сакавіку 1944 г.

КУДЗЬКО Фядосій Васільевіч, н. у 1911 г., рад., загінуў у сакавіку 1944 г.

КУДЗЬКО Фядосій Іванавіч, н. у 1908 г., рад., прапаў без вестак у снежні 1944 г.

КУРЛОВІЧ Іван Яфімавіч, н. у 1907 г., рад., прапаў без вестак у лютым 1945 г.

КУРЛОВІЧ Лявон Пятровіч, рад., загінуў у сакавіку 1944 г.

КУРЛОВІЧ Пётр Яфімавіч, н. у 1905 г., рад., загінуў 2.12.1944 г. у Латвіі.

КУРЛОВІЧ Сава Пятровіч, н. у 1893 г., рад., прапаў без вестак у сакавіку 1944 г.

ЛІСАВЕЦ Анатолій Іосіфавіч, н. у 1922 г., рад., загінуў 25.1.1945 г. ва Усходняй Прусіі.

ЛІСАВЕЦ Васіль Герасімавіч, н. у 1892 г., рад., прапаў без вестак у 1941 г.

ЛІСАВЕЦ Васіль Рыгоравіч, н. у 1907 г., сяржант, памёр у шпіталі ў Латвіі 13.12.1944 г.

ЛІСАВЕЦ Павел Пятровіч, н. у 1925 г., памёр у шпіталі 25.10.1944 г.

ЛІСАВЕЦ Сцяпан Сцяпанавіч, н. у 1914 г., рад., прапаў без вестак у сакавіку 1944 г.

ЛІСАВЕЦ Фядос Данілавіч, н. у 1910 г., рад., загінуў 21.12.1944 г. ва Усходняй Прусіі.

ЛІСАВЕЦ Яфім Аляксандравіч, н. у 1912 г., прапаў без вестак у снежні 1944 г.

МАРОЗЬКА Максім Леўкавіч, н. у 1897 г., рад., загінуў 1.5.1945 г. у Берліне.

МАРОЗЬКА Рыгор Антонавіч, н. у 1910 г., рад., прапаў без вестак у сакавіку 1944 г.

МАРЦЫНКЕВІЧ Макар Георгіевіч, н. у 1926 г., рад., загінуў 28.4.1943 г. пад Харкавам.

МАРЦЫНКЕВІЧ Уладзімір Дзмітрыевіч, н. у 1899 г., загінуў у сакавіку 1944 г.

МАРЦЫНКЕВІЧ Юрый Васільевіч, н. у 1899 г., рад., прапаў без вестак у сакавіку 1944 г.

ПАШУК Данііла Уладзіміравіч, н. у 1921 г., сяржант, загінуў 14.2.1945 г.

ПАШУК Павел Аляксандравіч, н. у 1920 г., лейтэнант, загінуў у верасні 1941 г.

ПАШУК Пётр Паўлавіч, н. у 1912 г., сяржант, загінуў у снежні 1941 г.

ПАШУК Сцяпан Рыгоравіч, н. у 1896 г., рад., прапаў без вестак у сакавіку 1944 г.

ШЛЕЦКІ Аляксандр Усцінавіч, н. у 1912 г., рад., прапаў без вестак у сакавіку 1944 г.

РУБЧЭЎСКІ Рыгор Іванавіч, н. у 1923 г., рад., загінуў у снежні 1941 г. пад Масквой.

ХАЛЬЧЭНЯ Васіль Клімянцьевіч, н. у 1911 г., рад., прапаў без вестак у лютым 1944 г.

ХАЛЬЧЭНЯ Уладзімір Рыгоравіч, н. у 1924 г., рад., загінуў у снежні 1944 г.

ХАЛЬЧЭНЯ Фядос Данілавіч, н. у 1896 г., рад., прапаў без вестак у сакавіку 1944 г.

ХАЛЬЧЭНЯ Фядос Іванавіч, н. у 1905 г., рад., загінуў у сакавіку 1944 г.

ЯСТРЭМСКІ Захар Кандратавіч, н. у 1920 г., рад., прапаў без вестак у сакавіку 1944 г.

ЯСТРЭМСКІ Майсей Кандратавіч, н. у 1915 г., лейтэнант, загінуў 18.3.1944 г.

ЯСТРЭМСКІ Юрый Кандратавіч, н. у 1918 г., рад., прапаў без вестак у сакавіку 1944 г.

ВЁСКА ГАЛУБІЦА

АРЭШКА Аляксандр Міхайлавіч, н. у 1896 г., рад., загінуў у снежні 1942 г.

АРЭШКА Дзмітрый Аляксандравіч, н. у 1926 г., сяржант, загінуў 14.2.1945 г. у Германіі.

АРЭШКА Іван Аляксандравіч, н. у 1923 г., рад., загінуў 16.8.1944 г. у Польшчы.

АРЭШКА Рыгор Аляксандравіч, н. у 1922 г., рад., загінуў у кастрычніку 1941 г. пад Вязьмай.

БАНДАРЭНКА Уладзімір Германавіч, н. у 1910 г., рад., прапаў без вестак.

БОЙКА Іван Ануфрыевіч, н. у 1911 г., мал. лейтэнант, загінуў у лістападзе 1941 г.

БОЙКА Сцяпан Ануфрыевіч, н. у 1917 г., на-



С. А. Бойка



І. А. Жукавец



Помнік воінам-землякам, загінуўшым у гады Вялікай Айчыннай вайны, у в. Галубіца

старшы лейтэнант, загінуў 15.8.1941 г.

ГАНЧАР Аляксандр Лявонцьевіч, н. у 1919 г., студэнт інстытута фізкультуры, сяржант, загінуў 15.11.1942 г. каля г. Арджанікідзе.

ДАМАШКЕВІЧ Ілья Сямёнавіч, н. у 1912 г., сяржант, загінуў 14.10.1941 г. пад Можайскам.

ЖУКАВЕЦ Іван Андрэевіч, н. у 1919 г., сяржант, загінуў 16.7.1944 г.

ЖУКАВЕЦ Іван Андрэевіч, н. у 1902 г., сяржант, загінуў у 1941 г.

ЖУКАВЕЦ Канстанцін Канстанцінавіч, н. у 1912 г., рад., загінуў 2.7.1944 г. у Мінску.

ЖУКАВЕЦ Майсей Лявонцьевіч, н. у 1904 г., рад., загінуў 5.12.1941 г. пад Масквой.

ЖУКАВЕЦ Пракоп Логвінавіч, н. у 1914 г., рад., загінуў 23.7.1943 г. у г. Харкаў.

ЖУКАВЕЦ Уладзімір Адамавіч, н. у 1911 г., рад., загінуў 23.12.1941 г. каля Керчы.

ІВАНІЦКІ Фёдар Антонавіч, н. у 1909 г., рад., загінуў у снежні 1943 г. пад Ленінградам.

КАРОЛЬ Андрэй Дамітрыевіч, н. у 1918 г., лейтэнант, загінуў 4.9.1941 г. у г. Ельня.

КАРОЛЬ Пётр Дамітрыевіч, н. у 1923 г., сяржант, загінуў 16.2.1945 г. у Германіі.

КУРЛОВІЧ Уладзімір Пятровіч, н. у 1909 г., рад., загінуў 21.11.1941 г.

ЛІТВІН Андрэй Каленікавіч, н. у 1898 г., рад., прапаў без вестак у сакавіку 1944 г.

ЛІТВІН Пётр Андрэевіч, н. у 1923 г., загінуў 18.3.1944 г. каля г. Хмяльніцкі.

МАРОЗЬКА Андрэй Сцяпанавіч, н. у 1922 г., рад., загінуў 1.9.1943 г. у г. Славянск.

МАРОЗЬКА Казімір Мікалаевіч, н. у 1920 г., старшына, памёр у шпіталі 23.5.1944 г. у г. Крывы Рог.

МАРОЗЬКА Самуіл Іванавіч, н. у 1907 г., рад., загінуў у снежні 1942 г.

МАЦКЕВІЧ Сямён Цімафеевіч, н. у 1909 г., рад., прапаў без вестак у ліпені 1941 г.

МІХАЛЕВІЧ Міхаіл Аляксандравіч, н. у 1919 г., сяржант, загінуў у снежні 1941 г.

МІХАЛЕВІЧ Павел Андрэевіч, н. у 1908 г., рад., загінуў пад Белай Царквой.

ПАЛЫНЬ Сцяпан Міхайлавіч, н. у 1905 г., рад., загінуў у кастрычніку 1943 г. у Латвіі.

ПАШУК Аляксандр Паўлавіч, н. у 1919 г., рад., загінуў 1.5.1945 г. у Берліне.

ПАШУК Аляксандр Якаўлевіч, н. у 1909 г., ст. лейтэнант, загінуў у лютым 1940 г.

ПАШУК Аляксей Феафанавіч, н. у 1906 г., рад., прапаў без вестак у сакавіку 1944 г.

ПАШУК Анацій Сямёнавіч, н. у 1924 г., сяржант, загінуў 5.3.1945 г. у Германіі.

ПАШУК Дамітрый Аляксеевіч, н. у 1907 г., рад., загінуў 20.3.1945 г. у Венгрыі.

ПАШУК Дамітрый Сцяпанавіч, н. у 1915 г., рад., загінуў 10.12.1942 г. у г. Капельнікава Сталінградскай вобл.

ПАШУК Іван Аляксандравіч, н. у 1912 г., рад., загінуў у лістападзе 1941 г.

ПАШУК Іван Міхайлавіч, н. у 1908 г., рад., загінуў каля г. Сычоўка Смаленскай вобл.



А. Д. Кароль



А. К. Літвін



А. П. Пашук

ПАШУК Канстанцін Андрэевіч, н. у 1922 г., рад., загінуў 1.8.1942 г. у г. Ржэў.

ПАШУК Мікалай Міхайлавіч, н. у 1912 г., завуч сярэдняй школы № 1 г. Петрыкава, ст. лейтэнант, памёр ад ран 22.8.1943 г.

ПАШУК Міхаіл Флоравіч, н. у 1918 г., трактарыст Мулярaўскай МТС, ст. сяржант, загінуў 1.4.1944 г. у г. Роўна.

ПАШУК Нікіфар Мікалаевіч, н. у 1901 г., рад., прапаў без вестак у лістападзе 1941 г.

ПАШУК Пётр Аляксандравіч, н. у 1920 г., курсант ваеннага вучылішча, загінуў 25.9.1943 г.

ПАШУК Пётр Якаўлевіч, н. у 1898 г., рад., загінуў 2.9.1941 г. пад Канатопам.

ПАШУК Раман Яфімавіч, н. у 1913 г., міліцыянер, сяржант, загінуў у лістападзе 1941 г. у Маскве.

ПАШУК Сава Аляксандравіч, н. у 1914 г., інжынер механік, лейтэнант, загінуў у ліпені 1943 г. пад Выбаргам.

ПАШУК Сцяпан Пятровіч, н. у 1924 г., мал. лейтэнант, камандзір узвода, загінуў 19.7.1944 г.

ПАШУК Фёдар Міхайлавіч, н. у 1902 г., рад., прапаў без вестак у сакавіку 1944 г.

ПАШУК Фёдар Паўлавіч, н. у 1911 г., рад., загінуў у сакавіку 1943 г. пад г. Дзямянск Ноўгарадскай вобл.

ПАШУК Фёдар Яфімавіч, н. у 1908 г., рад., загінуў 16.2.1945 г.

ПЕТРАВЕЦ Іван Фёдаравіч, н. у 1922 г., рад., загінуў 3.9.1942 г. у Смаленскай вобл.

ПЕТРАВЕЦ Мікалай Апанасавіч, н. у 1902 г., рад., прапаў без вестак у 1944 г.

ПЕТРАВЕЦ Мікалай Сямёнавіч, н. у 1922 г., рад., загінуў у 1941 г.

ПЕТРАВЕЦ Павел Фёдаравіч, н. у 1911 г., рад., загінуў 2.4.1942 г.

ПЕТРАВЕЦ Рыгор Фёдаравіч, н. у 1902 г., рад., загінуў 1.2.1945 г. у Польшчы.

ПЕТРАВЕЦ Уладзімір Іванавіч, н. у 1910 г., рад., прапаў без вестак у 1944 г.

ШПЧУК Апанас Іванавіч, н. у 1923 г., рад., загінуў 10.1.1943 г. пад Ноўгарадам.

ШПЧУК Васіль Іванавіч, н. у 1910 г., сяржант, прапаў без вестак у красавіку 1944 г.

ШПЧУК Васіль Максімавіч, н. у 1909 г., рад., загінуў 15.9.1943 г. каля г. Ярцава

ШПЧУК Віктар Максімавіч, н. у 1912 г., загінуў 5.12.1941 г.

ШПЧУК Дзмітрый Іванавіч, н. у 1900 г., рад., прапаў без вестак у красавіку 1944 г.

ШПЧУК Максім Іванавіч, н. у 1908 г., сяржант, загінуў 29.8.1943 г. у г. Духаўшчына Смаленскай вобл.

ШПЧУК Уладзімір Антонавіч, н. у 1910 г., рад., загінуў 13.2.1943 г. пад Растовам.

РУБІС Аляксандр Адамавіч, н. у 1914 г., рад., прапаў без вестак у снежні 1941 г.

РУБІС Віктар Адамавіч, н. у 1909 г., ст. сяржант, загінуў 24.6.1942 г. каля г. Смаленск.

СЕРАДА Аляксандр Мікалаевіч, н. у 1922 г., рад., прапаў без вестак у снежні 1941 г.

СЕРАДА Мікалай Фёдаравіч, н. у 1900 г., рад., загінуў у студзені 1942 г.

СІЛЬВІЧ Іван Іванавіч, н. у 1903 г., ляспік, рад., загінуў у лістападзе 1941 г.

СІЛЬВІЧ Іосіф Іванавіч, н. у 1900 г., ст. сяржант, загінуў 7.9.1944 г. у г. Пскоў.

ТАЛАН Іван Аляксандравіч, н. у 1922 г., рад., загінуў 22.7.1942 г. пад Курскам.

ЦАРУК Пётр Адамавіч, н. у 1913 г., рад., прапаў без вестак у снежні 1942 г.

ЦАРУК Сцяпан Якаўлевіч, н. у 1918 г., рад., загінуў 25.7.1941 г. каля г. Крывы Рог.

ЦАРУК Уладзімір Адамавіч, н. у 1913 г., рад., загінуў 6.7.1943 г. пад Курскам.

ШПАКОЎСКІ Рыгор Антонавіч, н. у 1919 г., старшына, прапаў без вестак у 1944 г.

ЮЗЕФОВІЧ Аляксандр Казіміравіч, н. у 1907 г., рад., прапаў без вестак у сакавіку 1944 г.

ЮЗЕФОВІЧ Уладзімір Казіміравіч, н. у 1897 г., рад., прапаў без вестак у снежні 1941 г.

ЯЎЛАШ Данііл Пятровіч, н. у 1918 г. рад., загінуў у красавіку 1944 г.

ЯЎЛАШ Мяфодзій Васільевіч, н. у 1902 г., рад., прапаў без вестак у снежні 1944 г.

ЯЎЛАШ Пётр Пятровіч, н. у 1902 г., рад., загінуў 16.7.1941 г. пад Смаленскам.

ВЕСКА РУБЧА

ДАМАСЕВІЧ Міхаіл Кузьміч, н. у 1909 г., ст. лейтэнант, загінуў у 1943 г.



М. М. Пашук



П. А. Пашук



С. П. Пашук



М. І. Пінчук

ДАМАСЕВІЧ Рыгор Іванавіч, н. у 1914 г., рад., прапаў без вестак у жніўні 1944 г.

ДАМАСЕВІЧ Уладзімір Іванавіч, н. у 1924 г., сяржант, загінуў 18.7.1944 г.

ЗАНКЕВІЧ Адам Раманавіч, н. у 1922 г., мал. сяржант, прапаў без вестак.

ЗАНКЕВІЧ Аляксандр Васільевіч, н. у 1908 г., рад., загінуў 6.3.1944 г.

ЗАНКЕВІЧ Аляксей Іосіфавіч, н. у 1915 г., рад., прапаў без вестак у сакавіку 1944 г.

ЗАНКЕВІЧ Антон Мікадаевіч, н. у 1905 г., сяржант, памёр у шпіталі № 5148 18.2.1945 г.

ЗАНКЕВІЧ Іван Мікалаевіч, н. у 1912 г., рад., загінуў у красавіку 1944 г.

ЗАНКЕВІЧ Іван Пятровіч, н. у 1923 г., сяржант, загінуў 21.3.1945 г.

ЗАНКЕВІЧ Іван Раманавіч, н. у 1914 г., сяржант, загінуў 15.3.1944 г. у Гарадопкім р.

ЗАНКЕВІЧ Мікалай Адамавіч, н. у 1905 г., сяржант, прапаў без вестак.

ЗАНКЕВІЧ Міна Андрэевіч, н. у 1912 г., рад., загінуў у сакавіку 1944 г.

ЗАНКЕВІЧ ПётрАнуфрыевіч, н. у 1897 г., рад., прапаў без вестак у сакавіку 1944 г.

ЗАНКЕВІЧ Пётр Рыгоравіч, н. у 1907 г., рад., загінуў у сакавіку 1944 г.

ЗАНКЕВІЧ Рыгор Мікалаевіч, н. у 1912 г., рад., прапаў без вестак у сакавіку 1944 г.

ЗАНКЕВІЧ Рыгор Рыгоравіч, н. у 1912 г., рад., прапаў без вестак.

ЗАНКЕВІЧ Сідар Васільевіч, н. у 1911 г., рад., загінуў у сакавіку 1944 г.

ЗАНКЕВІЧ Сцяпан Пятровіч, н. у 1906 г., рад., прапаў без вестак у сакавіку 1944 г.

ЗАНКЕВІЧ Уладзімір Пятровіч, н. у 1912 г., рад., прапаў без вестак у лютым 1944 г.

ЗАНКЕВІЧ Цімох Пятровіч, н. у 1909 г., рад., загінуў 21.12.1944 г. у Польшчы.

ЗАНКЕВІЧ Яфім Пятровіч, н. у 1908 г., рабочы дзяніцтва, рад., прапаў без вестак у сакавіку 1944 г.

КЛІМЕНКА Радзівон Мікалаевіч, н. у 1903 г., рад., прапаў без вестак.

КУРЧЫЧ Уладзімір Андрэевіч, н. у 1922 г., рад., прапаў без вестак.

ЛІТНЕР Іван Пятровіч, н. у 1912 г., рад., загінуў у красавіку 1944 г.

МАРОЗЬКА Аляксей Карнеевіч, н. у 1921 г., сяржант, загінуў 2.5.1945 г. у Берліне.

МАРОЗЬКА Іван Герасімавіч, н. у 1900 г., рад., прапаў без вестак.

МАРОЗЬКА Кірыл Карнеевіч, н. у 1918 г., рад., прапаў без вестак.

МАРОЗЬКА Сава Карнеевіч, н. у 1926 г., рад., загінуў 24.4.1945 г. у Аўстрыі.

МАРОЗЬКА Сцяпан Лявонцьевіч, н. у 1906 г., рад., загінуў у сакавіку 1944 г.

МАРЦЫНКЕВІЧ Адам Раманавіч, н. у 1917 г., сяржант, прапаў без вестак у кастрычніку 1944 г.

МАРЦЫНКЕВІЧ Аляксей Іванавіч, н. у 1926 г., рабочы лясгаса, рад., загінуў 7.4.1945 г.

МАРЦЫНКЕВІЧ Віктар Канстанцінавіч, н. у 1905 г., рад., загінуў у сакавіку 1944 г.

МАРЦЫНКЕВІЧ Іван Мікалаевіч, н. у 1904 г., рад., загінуў 4.12.1944 г. у Літве.

МАРЦЫНКЕВІЧ Павел Парфенавіч, н. у 1909 г., сяржант, прапаў без вестак.

МАРЦЫНКЕВІЧ Рыгор Парфенавіч, н. у 1912 г., рад., прапаў без вестак.

МАРЦЫНКЕВІЧ Сяргей Іванавіч, н. у 1906 г., рад., загінуў у красавіку 1944 г.

ПЕТРАВЕЦ Аляксандр Іванавіч, н. у 1912 г., рад., прапаў без вестак у красавіку 1944 г.

ПРЫКОТА Іван Пятровіч, н. у 1920 г., сяржант, прапаў без вестак у сакавіку 1944 г.

ПРЫКОТА Піліп Іванавіч, н. у 1908 г., рабочы леспрамгаса, рад., загінуў у сакавіку 1944 г.

ПРЫКОТА Сяргей Міпіч, н. у 1906 г., рад., загінуў у сакавіку 1944 г.

ПРЫКОТА Якаў Міпіч, н. у 1910 г., рад., загінуў у сакавіку 1944 г.

ТРАЯНОЎСКІ Аляксей Іванавіч, н. у 1901 г., рад., прапаў без вестак у сакавіку 1944 г.

ТРАЯНОЎСКІ Цімох Іванавіч, н. у 1907 г., рад., прапаў без вестак у сакавіку 1944 г.

ВЁСКА СЛАВІНСК

АГАРОДНЫ Міхаіл Міхайлавіч, н. у 1901 г., рад., загінуў у сакавіку 1944 г.

АДАМЕНКА Сцяпан Мітрафанавіч, н. у 1918 г., рад., прапаў без вестак у сакавіку 1944 г.

ГАНЧАР Іван Мікалаевіч, н. у 1909 г., рад., прапаў без вестак у сакавіку 1944 г.

ГАНЧАР Мікалай Аляксеевіч, н. у 1924 г., мал. сяржант, загінуў у красавіку 1945 г.

ЖУКАВЕЦ Іван Мікалаевіч, н. у 1918 г., рад., загінуў 30.7.1942 г.

ЖУКАВЕЦ Мікалай Данілавіч, н. у 1896 г., рад., прапаў без вестак у снежні 1944 г.

ЖУРАЎСКІ Канстанцін Іванавіч, н. у 1910 г., рад., загінуў у сакавіку 1944 г.

КАЗЛОВІЧ Павел Андрэевіч, н. у 1918 г., рад., загінуў 9.3.1945 г. на Усходняй Прусіі.

КАЗЛОВІЧ Рыгор Яфімавіч, н. у 1914 г., рад., прапаў без вестак у сакавіку 1944 г.

КАЛАДЗЕЙ Антон Баляслававіч, н. у 1897 г., рад., загінуў 12.2.1943 г. пад Растовам.

КАЛАДЗЕЙ Уладзімір Баляслававіч, н. у 1919 г., рад., прапаў без вестак у сакавіку 1944 г.

КАНЮШЭНКА Пётр Іванавіч, н. у 1915 г., матрос Дняпроўскай ваеннай флатыліі, загінуў у снежні 1941 г.

ЛІГОРСКІ Эдуард Паўлавіч, н. у 1921 г., рад., загінуў у верасні 1944 г. у Польшчы.

МАРКАВЕЦ Пётр Міхайлавіч, н. у 1906 г., рад., прапаў без вестак у сакавіку 1944 г.

МАРОЗЬКА Андрэй Канстанцінавіч, н. у 1920 г., рад., загінуў 17.8.1945 г. каля в. Дуброўка Віцебскай вобл. пры размініраванні.

ПАШУК Мікалай Міхайлавіч, н. у 1924 г., рад., загінуў у жніўні 1944 г. у Латвіі.

ШНЧУК Канстанцін Паўлавіч, н. у 1926 г., рад., загінуў 2.3.1945 г. у Германіі.

ПЯТРОВІЧ Юльян Піліпавіч, н. у 1907 г., рад., загінуў у лютым 1945 г. у Германіі.

СЕВАСЦЕНЯ Уладзімір Андрэевіч, н. у 1921 г., настаўнік, ст. сяржант, загінуў 11.3.1943 г. у Смаленскай вобл.

ФЕЛЬКІН Сцяван Карлавіч, н. у 1907 г., рад., прапаў без вестак у лютым 1945 г.

ХАМЛЮК Аляксандр Міхайлавіч, н. у 1926 г., рад., загінуў 4.4.1945 г. у Германіі.

ХАМЛЮК Іван Паўлавіч, н. у 1910 г., рад., загінуў 2.3.1945 г.

ЯРОМА Анацій Антонавіч, н. у 1912 г., рад., прапаў без вестак у красавіку 1944 г.

ВЁСКА ТУРОК

БУРАКЕВІЧ Пётр Каленікавіч, н. у 1905 г., рад., загінуў у снежні 1941 г.

ГАЛОТА Апанас Адамавіч, н. у 1917 г., рад., прапаў без вестак у маі 1944 г.

ГАЛОТА Мікалай Іванавіч, н. у 1922 г., рад., прапаў без вестак у 1941 г.

ГРЫБ Даніла Дзмітрыевіч, н. у 1917 г., ст. лейтэнант, загінуў у ліпені 1943 г. пад Арлом.

ГРЫБ Фядос Дамітрыевіч, н. у 1910 г., шкіпер Верхнедняпроўскага параходства, рад., загінуў у снежні 1941 г.

ДАМАСЕВІЧ Іван Мікалаевіч, н. у 1894 г., рад., прапаў без вестак у красавіку 1944 г.

ДАМАСЕВІЧ Пётр Апанасавіч, н. у 1922 г., рад., загінуў у кастрычніку 1941 г. пад Ельняй.

ЖУКАВЕЦ Аляксей Захаравіч, н. у 1923 г., рад., прапаў без вестак.

ЖУКАВЕЦ Аляксей Савіч, н. у 1918 г., рад., загінуў у 1942 г. пад Ленінградам.

ЖУКАВЕЦ Андрэй Іванавіч, н. у 1898 г., рад., загінуў у сакавіку 1944 г.

ЖУКАВЕЦ Васіль Васільевіч, н. у 1910 г., рабочы, прапаў без вестак у снежні 1941 г.

ЖУКАВЕЦ Васіль Іванавіч, н. у 1925 г., рад., загінуў 20.8.1944 г. у Польшчы.

ЖУКАВЕЦ Васіль Лук'янавіч, н. у 1922 г., рад., прапаў без вестак у 1942 г.

ЖУКАВЕЦ Васіль Міхайлавіч, н. у 1920 г., рад., загінуў 20.6.1944 г.

ЖУКАВЕЦ Герасім Іванавіч, н. у 1905 г., рад., загінуў у 1941 г.

ЖУКАВЕЦ Даніла Ільіч, н. у 1904 г., рад., загінуў у снежні 1942 г. каля г. Кацельнікава Сталінградскай вобл.

ЖУКАВЕЦ Дзмітрый Ільіч, н. у 1911 г., рад., загінуў 1.1.1943 г. пад Маздокам.

ЖУКАВЕЦ Захар Яфімавіч, н. у 1900 г., брыгадзір калгаса, загінуў у снежні 1941 г.

ЖУКАВЕЦ Іван Сідаравіч, н. у 1905 г., рад., загінуў у снежні 1941 г.

ЖУКАВЕЦ Іван Фёдаравіч, н. у 1918 г., рад., загінуў у 1941 г.

ЖУКАВЕЦ Іосіф Рыгоравіч, н. у 1912 г. рад., загінуў у снежні 1941 г.

ЖУКАВЕЦ Кузьма Піліпавіч, н. у 1907 г., ст. лейтэнант, загінуў у сакавіку 1942 г.

ЖУКАВЕЦ Майсей Андрэевіч, н. у 1911 г., рад., прапаў без вестак у сакавіку 1944 г.

ЖУКАВЕЦ Міхаіл Каленікавіч, н. у 1925 г., загінуў у 1945 г. пад Варшавай.

ЖУКАВЕЦ Міхаіл Канстанцінавіч, н. у 1922 г., рад., памёр ад ран 30.7.1944 г.

ЖУКАВЕЦ Пётр Ільіч, н. у 1917 г., рабочы цагельнага завода, сяржант, загінуў у жніўні 1944 г. у Эстоніі.

ЖУКАВЕЦ Трафім Іванавіч, н. у 1911 г., рад., загінуў у ліпені 1943 г. пад г. Курск.

ЖУКАВЕЦ Уладзімір Васільевіч, н. у 1902 г., прапаў без вестак у жніўні 1941 г.

ЖУКАВЕЦ Уладзімір Сцяванавіч, н. у 1924 г., рад., прапаў без вестак у жніўні 1944 г.

ЖУКАВЕЦ Фёдар Іванавіч, н. у 1892 г., рад., загінуў у снежні 1944 г.

ЖУКАВЕЦ Яфім Данілавіч, н. у 1918 г., рад., прапаў без вестак у сакавіку 1944 г.

ЖУКАВЕЦ Яфім Ільіч, н. у 1914 г., старшына, загінуў у 1941 г.

ЗАРЭЦКІ Моталь Мордухавіч, рад., загінуў 5.7.1941 г. у Цярнопальскай вобл.

КАЗЛОВІЧ Юрый Аляксандравіч, н. у 1922 г., рад., прапаў без вестак у 1944 г.

КАЗЛОВІЧ Яфім Юркавіч, н. у 1924 г., рад., загінуў у лютым 1945 г.

КАРОЛЬ Аляксандр Канстанцінавіч, н. у 1915 г., рад., прапаў без вестак.

КАРОЛЬ Барыс Канстанцінавіч, н. у 1915 г., рад., загінуў у 1942 г.

КАРОЛЬ Іван Барысавіч, н. у 1916 г., рад., загінуў у 1944 г. пад Варшавай.

КАРОЛЬ Макар Барысавіч, н. у 1912 г., рад., прапаў без вестак у 1942 г.

КАРОЛЬ Максім Іванавіч, н. у 1910 г., рад., загінуў у 1942 г.

КАРОЛЬ Міхаіл Іванавіч, н. у 1905 г., рад., прапаў без вестак у 1941 г.

КЛІМЕНКА Міхаіл Мікалаевіч, н. у 1908 г., рад., загінуў у дістанадзе 1941 г.

КЛІМЕНКА Раман Мікалаевіч, н. у 1899 г., рад., загінуў 24.12.1942 г. у Варонежскай вобл.

КУРЧЫЧ Сяргей Мікалаевіч, н. у 1912 г., рад., загінуў 16.3.1945 г.

ЛІТВІН Афанасій Трафімавіч, н. у 1896 г., рад., прапаў без вестак у сакавіку 1944 г.

ЛІТВІН Пётр Лявонцьевіч, н. у 1917 г., рад., прапаў без вестак.

МАРОЗЬКА Канстанцін Аляксеевіч, н. у 1925 г., рад., загінуў у маі 1945 г.



А. С. Жукавец



І. М. Трухановіч

МАРОЗЬКА Уладзімір Сцяшанавіч, н. у 1921 г., рад., загінуў 23.8.1941 г.

МАРЦЫНКЕВІЧ Сямён Пятровіч, н. у 1919 г., рад., загінуў у сакавіку 1943 г.

ПЛЕЦКІ Аляксандр Усцінавіч, н. у 1910 г., сяржант, загінуў 13.11.1944 г. у Латвіі.

ПЛЕЦКІ Андрэй Маісеевіч, н. у 1916 г., рад., загінуў у 1941 г.

ПЛЕЦКІ Даніла Сямёнавіч, н. у 1922 г., рад., прапаў без вестак у сакавіку 1944 г.

ТРУХАНОВІЧ Іосіф Мікалаевіч, н. у 1898 г., рад., загінуў у кастрычніку 1941 г.

ТРУХАНОВІЧ Сямён Іванавіч, н. у 1898 г., рад., прапаў без вестак у кастрычніку 1941 г.

ТРУХАНОВІЧ Уладзімір Іосіфавіч, н. у 1922 г., рад., загінуў 27.2.1942 г.

ТУРАВЕЦ Аляксандр Макаравіч, н. у 1910 г., рад., загінуў 24.8.1941 г.

ТУРАВЕЦ Аляксей Кірылавіч, н. у 1907 г., рад., прапаў без вестак у сакавіку 1944 г.

ХАЛЬЧЭНЯ Аляксей Максімавіч, н. у 1908 г., рад., загінуў 15.9.1941 г. каля Кіева.

ЮРКАВЕЦ Апанас Пятровіч, н. у 1909 г., рад., загінуў у снежні 1941 г.

ЮРКАВЕЦ Ціт Венядзіктавіч, н. у 1922 г., старшына, загінуў 27.9.1944 г. каля г. Талін.

ЮЧКО Іван Іванавіч, н. у 1922 г., рад., загінуў 12.8.1943 г. у Сумской вобл.

ЮЧКО Мікалай Паўлавіч, н. у 1915 г., рад., загінуў 16.8.1943 г. у Смаленскай вобл.

ЮЧКО Сямён Іванавіч, н. у 1910 г., рад., загінуў 23.11.1942 г. каля г. Калач.

ЯСТРЭМСКІ Антон Ціханавіч, н. у 1918 г., студэнт, старшына, загінуў у чэрвені 1941 г.

ЯСТРЭМСКІ Куэьма Іванавіч, н. у 1917 г., рад., загінуў у сакавіку 1944 г.

ЯСТРЭМСКІ Рыгор Іванавіч, н. у 1907 г., рад., прапаў без вестак у сакавіку 1944 г.

ЯСТРЭМСКІ Фёдар Кірылавіч, н. у 1918 г., ст. сяржант, загінуў 25.5.1942 г.

ГРАБАЎСКІ СЕЛЬСКІ САВЕТ

ВЁСКА БЯРОЗАЎКА

АСІПЕНКА Аляксандр Трафімавіч, н. у 1924 г., загінуў 25.10.1944 г.

ГУБАР Мікалай Гаўрылавіч, н. у 1925 г., рад., загінуў 11.8.1944 г.

ГУБАР Сцяпан Іванавіч, н. у 1920 г., рад., загінуў у сакавіку 1944 г.

ГУБАР Фёдар Гаўрылавіч, н. у 1913 г., рад., загінуў у ліпені 1944 г.

ДЗЯГЦЯР Іван Міхеевіч, н. у 1910 г., рад., прапаў без вестак у 1944 г.

ДЗЯГЦЯР Уладзімір Міхеевіч, н. у 1920 г., рад., загінуў у сакавіку 1944 г.

ДЗЯГЦЯР Сцяпан Міхеевіч, н. у 1923 г., рад., загінуў у лістападзе 1944 г.

КЕБЕЦ Іван Мітрафанавіч, н. у 1904 г., рад., прапаў без вестак у ліпені 1941 г.

КЕБЕЦ Пётр Мітрафанавіч, н. у 1918 г., загінуў у кастрычніку 1944 г.

КІЛБАС Аляксандр Міронавіч, н. у 1911 г., прапаў без вестак у 1944 г.

КІЛБАС Гаўрыла Трафімавіч, н. у 1919 г., рад., загінуў у лютым 1945 г.

КІЛБАС Мікалай Антонавіч, н. у 1921 г., рад., загінуў у ліпені 1941 г.

КІЛБАС Павел Антонавіч, н. у 1910 г., рад., загінуў у сакавіку 1944 г.

КОТ Міхаіл Барысавіч, н. у 1919 г., рад., загінуў у сакавіку 1944 г.

КОТ Фёдар Барысавіч, н. у 1912 г., рад., загінуў 3.11.1944 г.

МАСКАЛЬЧУК Аляксандр Пятровіч, н. у 1922 г., рад., загінуў у сакавіку 1944 г.

ПАЦЯРАЙЛА Міхаіл Мікітавіч, н. у 1918 г., рад., прапаў без вестак у 1944 г.

ПАЦЯРАЙЛА Мікалай Сямёнавіч, н. у 1920 г., загінуў у сакавіку 1944 г.

ПАЦЯРАЙЛА Аляксей Дамітрыевіч, н. у 1907 г., рад., загінуў 17.4.1944 г.

ЧЫЖЫК Яфім Адамавіч, н. у 1900 г., рад., загінуў у лютым 1942 г.

ЧЫЖЫК Уладзімір Рыгоравіч, н. у 1912 г., рад., прапаў без вестак у 1944 г.

ЧЫЖЫК Канстанцін Рыгоравіч, н. у 1922 г., рад., прапаў без вестак у 1944 г.

ЧЫЖЫК Іван Рыгоравіч, н. у 1921 г., рад., прапаў без вестак у 1943 г.

ЧЫЖЫК Мікалай Яскўлевіч, н. у 1920 г., рад., прапаў без вестак у маі 1944 г.

ВЁСКА ГРАБАЎ

АГАРАДНІЧУК Рыгор Ігнатавіч, н. у 1905 г., рад., загінуў у ліпені 1944 г.

АКСЁНЧЫК Ціхан Мітрафанавіч, н. у 1904 г., рад., загінуў у сакавіку 1944 г.

БАЗАРНЫ Аляксандр Данілавіч, н. у 1914 г., настаўнік, рад., прапаў без вестак у 1943 г.

БАЗАРНЫ Уладзімір Данілавіч, н. у 1908 г., лётчык, ст. лейтэнант, загінуў у 1941 г.

БЛІНЕЦ Сцяпан Максімавіч, н. у 1903 г., рад., загінуў у красавіку 1944 г.

БЛІНЕЦ Аляксандр Рыгоравіч, н. у 1907 г., загінуў у красавіку 1944 г.

ВАРАБ'ЁЎ Аляксей Праконавіч, н. у 1904 г., рад., загінуў у сакавіку 1944 г.

ГАЛІЦКІ Тарас Станіслававіч, н. у 1908 г., рад., загінуў у сакавіку 1945 г. у Польшчы.

ГАРАДЗЕЦКІ Арон Юдалевіч, н. у 1906 г., старшына, загінуў у 1941 г.

ГАРОШКА Канстанцін Уласавіч, н. у 1910 г., рад., загінуў у сакавіку 1944 г.

ГАРОШКА Максім Уласавіч, р. у 1898 г., прапаў без вестак у 1944 г.

ГОЛАС Іосіф Міхайлавіч, н. у 1890 г., прапаў без вестак у 1943 г.

ГОЛАС Мікалай Аляксандравіч, н. у 1919 г., рад., загінуў 23.12.1943 г. у Парыцкім р.

ГРЫНЬКО Якім Радзівонавіч, н. у 1898 г., рад., загінуў у верасні 1944 г.

ГРЫНЬКО Васіль Радзівонавіч, н. у 1904 г., рад., загінуў у сакавіку 1944 г.

ГУБАР Прохар Міронавіч, н. у 1907 г., рад., прапаў без вестак у 1943 г.

ГУБАР Іван Пракопавіч, н. у 1908 г., рад., загінуў у ліпені 1944 г.

ГУБАР Мікалай Фёдаравіч, н. у 1896 г., рад., загінуў у снежні 1941 г.

ГУБАР Аляксандр Ціханавіч, н. у 1903 г., дарожны майстар, рад., загінуў у 1942 г.

ГУБАР Сяргей Лаўрэнцьевіч, н. у 1904 г., рад., загінуў 28.8.1942 г.

ГУБАР Кірыл Пятровіч, н. у 1910 г., рад., загінуў у сакавіку 1944 г.

ГУБАР Дзмітрый Пятровіч, н. у 1916 г., ст. сяржант, загінуў у ліпені 1942 г. у Калінінскай вобл.

ГУБАР Іван Антонавіч, н. у 1910 г., бухгалтар калгаса, рад., загінуў у 1945 г.

ГУБАР Мікалай Ціханавіч, н. у 1919 г., старшыня сельсавета, загінуў у сакавіку 1944 г.

ДЗЯГЦЯР Дзям'ян Аляксандравіч, н. у 1910 г., рад., загінуў у сакавіку 1945 г.

ДЗЯГЦЯР Іван Аляксандравіч, н. у 1923 г., рад., загінуў у лютым 1944 г.

ДЗЯГЦЯР Аляксандр Кузьміч, н. у 1918 г., рад., загінуў у верасні 1941 г.

ДЗЯГЦЯР Мікалай Захаравіч, н. у 1918 г., рад., прапаў без вестак у 1943 г.

ДЗЯГЦЯР Ільля Міхайлавіч, н. у 1904 г., старшыня калгаса, загінуў у красавіку 1944 г.

ДЗЯГЦЯР Васіль Нікіфаравіч, н. у 1925 г., партызан, затым у Чырвонай Арміі, рад., загінуў у студзені 1945 г.

ДЗЯГЦЯР Рыгор Аляксандравіч, н. у 1912 г., рад., прапаў без вестак у 1943 г.

ДЗЯГЦЯР Уладзімір Кузьміч, н. у 1915 г., рад., прапаў без вестак у 1944 г.

ДЗЯГЦЯР Міхаіл Мікалаевіч, н. у 1926 г., партызан, потым у Чырвонай Арміі, рад., загінуў 11.11.1944 г. ва Усходняй Прусіі.

ДРАЙГАЛ Уладзімір Аляксеевіч, н. у 1922 г., загінуў у сакавіку 1944 г.

КАНДРАШОНАК Іван Рыгоравіч, н. у 1915 г., рад., загінуў у 1943 г.

КАСАБУЦКІ Міхаіл Васільевіч, н. у 1918 г., мал. сяржант, загінуў у студзені 1945 г.

КАСАБУЦКІ Міхаіл Максімавіч, н. у 1918 г., загінуў 11.10.1944 г.



М. Ф. Губар



І. Р. Кандрашонак

КАСАБУЦКІ Міхалай Міхайлавіч, н. у 1924 г., рад., прапаў без вестак у 1944 г.

КАСЦЮКЕВІЧ Канстанцін Андрэевіч, н. у 1914 г., рад., загінуў у сакавіку 1944 г.

КАСЦЮКЕВІЧ Сцяпан Андрэевіч, н. у 1922 г., рад., прапаў без вестак у 1943 г.

КАСЯЦ Адам Лявонавіч, н. у 1922 г., рад., загінуў у сакавіку 1944 г.

КЕБЕЦ Аляксандр Емяльянавіч, н. у 1900 г., рад., загінуў у кастрычніку 1941 г.

КЕБЕЦ Андрэй Барысавіч, н. у 1905 г., дарожны майстар, загінуў у сакавіку 1944 г.

КЕБЕЦ Васіль Дзмітрыевіч, н. у 1892 г., рад., прапаў без вестак у 1943 г.

КЕБЕЦ Георгій Піліпавіч, н. у 1920 г., лейтэнант, загінуў у верасні 1941 г.

КЕБЕЦ Пётр Васільевіч, н. у 1910 г., рад., загінуў у красавіку 1944 г.

КЕБЕЦ Іван Міхайлавіч, н. у 1920 г., рад., прапаў без вестак у сакавіку 1944 г.

КЕБЕЦ Мікалай Максімавіч, н. у 1913 г., загінуў у красавіку 1945 г.

КЕБЕЦ Міхаіл Міхайлавіч, н. у 1914 г., рад., загінуў у 1944 г.

КЕБЕЦ Мікалай Трафімавіч, н. у 1924 г., партызан, з ліпеня 1944 г. у Чырвонай Арміі, загінуў 14.1.1945 г.у Польшчы.

КЕБЕЦ Міхаіл Герасімавіч, н. у 1924 г., партызан, з ліпеня 1944 г. у Чырвонай Арміі, рад., загінуў 15.1.1945 г. у Польшчы.

КІЛБАС Іван Рыгоравіч, н. у 1901 г., рад., загінуў у красавіку 1944 г.

КІЛБАС Мікалай Фёдаравіч, н. у 1920 г., рад., загінуў у красавіку 1944 г.

КІЛБАС Адам Пятровіч, н. у 1922 г., рад., прапаў без вестак у 1943 г.

КІЛБАС Аляксандр Апанасавіч, н. у 1912 г., рад., загінуў у сакавіку 1944 г.

КІЛБАС Мікалай Апанасавіч, н. у 1922 г., рад., загінуў у лістападзе 1944 г.

КІЛБАС Рыгор Маркавіч, н. у 1898 г., рад., прапаў без вестак у сакавіку 1944 г.

КІЛБАС Дзмітрый Іванавіч, н. у 1904 г., рад., загінуў у красавіку 1944 г.

КІЛБАС Сцяпан Апанасавіч, н. у 1922 г., рад., прапаў без вестак у 1944 г.

КІЛБАС Сцяпан Рыгоравіч, н. у 1917 г., рад., загінуў у 1941 г.

КІЛБАС Мікалай Рыгоравіч, н. у 1914 г., рад., загінуў у сакавіку 1944 г.

КНІГА Міхаіл Сцяпанавіч, н. у 1926 г., рад., загінуў у лютым 1945 г. у Польшчы.

КНІГА Пётр Якаўлевіч, н. у 1921 г., рад., загінуў 24.4.1941 г.

КОЗЕЛ Павел Сцяпанавіч, н. у 1912 г., рад., загінуў у сакавіку 1944 г.

КОТ Міхаіл Кузьміч, н. у 1925 г., мал. сяржант, загінуў у красавіку 1945 г.

КОТ Міхаіл Кузьміч, н. у 1926 г., рад., памёр ад ран 7.4.1945 г. ва Усходняй Прусіі.

КОТ Міхаіл Пятровіч, н. у 1920 г., рад., загінуў 9.7.1941 г.

КРУТ Іван Адамавіч, н. у 1908 г., рад., прапаў без вестак у 1944 г.

КРУТ Міхаіл Адамавіч, н. у 1913 г., рад., загінуў у сакавіку 1945 г.

КРУТ Міхаіл Адамавіч, н. у 1917 г., рад., памёр ад ран 11.7.1944 г. у эвакашпіталі № 2834.

КРУТ Рыгор Міхайлавіч, н. у 1900 г., рад., загінуў у сакавіку 1944 г.

КРУЧОК Іван Якаўлевіч, н. у 1898 г., чыгуначнік, рад., загінуў у 1944 г.

КРУЧОК Міхаіл Якаўлевіч, н. у 1914 г., рад., прапаў без вестак у 1943 г.

КРУЧОК Уладзімір Якаўлевіч, н. у 1920 г., рад., загінуў 9.7.1941 г.

МАСКАЛЬЧУК Адам Мацвеевіч, н. у 1924 г., рад., загінуў у красавіку 1945 г.

МАСКАЛЬЧУК Аляксандр Емяльянавіч, н. у 1918 г., рад., загінуў у сакавіку 1944 г.

МАСКАЛЬЧУК Аляксей Мікалаевіч, н. у 1911 г., рад., загінуў у сакавіку 1944 г.

МАСКАЛЬЧУК Аляксей Міхайлавіч, н. у 1902 г., рад., загінуў у 1942 г.

МАСКАЛЬЧУК Сямён Мікалаевіч, н. у 1922 г., лейтэнант, загінуў у 1943 г.

МАСКАЛЬЧУК Фёдар Мікалаевіч, н. у 1925 г., прапаў без вестак у 1943 г.

МАСКАЛЬЧУК Іван Емяльянавіч, н. у 1912 г., рад., загінуў у сакавіку 1943 г.

МАСКАЛЬЧУК Мікалай Іванавіч, н. у 1909 г., загінуў 28.2.1943 г.

МАСКАЛЬЧУК Цімафей Іосіфавіч, н. у 1908 г., загінуў у красавіку 1944 г.

МАСКАЛЬЧУК Сцяпан Іосіфавіч, н. у 1905 г., рад., загінуў 15.10.1944.

МАСКАЛЬЧУК Міхаіл Сцяпанавіч, н. у 1911 г., рад., прапаў без вестак у 1944 г.

МАСКАЛЬЧУК Рыгор Станіслававіч, н. у 1918 г., загінуў 13.2.1945 г. у Венгрыі.

НАВІЧЭНКА Трафім Навумавіч, н. у 1892 г., загінуў у красавіку 1944 г.

НАВІЧЭНКА Ілья Кандратавіч, н. у 1901 г., загінуў у сакавіку 1943 г.

НАВІЧЭНКА Яраслаў Кандратавіч, н. у 1914 г., старшына, загінуў 18.3.1945 г.

НАВІЧЭНКА Аляксандр Кандратавіч, н. у 1919 г., рад., прапаў без вестак у лістападзе 1944 г.

НАВІЧЭНКА Барыс Фёдаравіч, н. у 1907 г., рад., загінуў у сакавіку 1944 г.

НАВІЧЭНКА Рыгор Іванавіч, н. у 1911 г., партызан, затым у Чырвонай Арміі, рад., загінуў 4.11.1944 г. у Польшчы.

НАВІЧЭНКА Сцяпан Апанасавіч, н. у 1913 г., загінуў у сакавіку 1943 г.

НАВІЧЭНКА Аляксандр Мацвеевіч, н. у 1921 г., загінуў у красавіку 1944 г.

НАВІЧЭНКА Піліп Пятровіч, н. у 1915 г., рад., загінуў у сакавіку 1944 г.

НАЙДЗЁН Канстанцін Міхайлавіч, н. у 1902 г., сяржант, загінуў 14.1.1943 г.

ПАРХІМОВІЧ Дамітрый Іосіфавіч, н. у 1902 г., загінуў у сакавіку 1944 г.

ПАРХІМОВІЧ Сяргей Мікалаевіч, н. у 1902 г., загінуў 22.3.1945 г. у Латвіі.

ПАЦЯРАЙЛА Адам Адамавіч, н. у 1912 г., рад., загінуў у сакавіку 1943 г.

ПАЦЯРАЙЛА Іван Сяргеевіч, н. у 1914 г., рад., загінуў у сакавіку 1945 г. у Германіі.



Р. С. Маскальчук



С. М. Пархімовіч

ПАЦЯРАЙЛА Іван Яўстратавіч, н. у 1904 г., рад., загінуў 23.12.1943 г. у Парыцкім р.

РАФАЛЬСКІ Фёдар Лук'янавіч, н. у 1915 г., рад., загінуў 23.12.1943 г. у Парыцкім р.

СВІРЫДАЎ Георгій Дамітрыевіч, н. у 1924 г., рад., загінуў 18.1.1945 г.

ХІЛЫ Павел Іосіфавіч, н. у 1909 г., ст. сяржант, загінуў у сакавіку 1944 г.

ЧЫЖЫК Адам Уласавіч, н. у 1914 г., рад., загінуў у сакавіку 1944 г.

ЧЫЖЫК Аляксандр Майсеевіч, н. у 1921 г., рад., загінуў у сакавіку 1944 г.

ЧЫЖЫК Іван Рыгоравіч, н. у 1924 г., рад., загінуў у лютым 1945 г.

ЧЫЖЫК Аляксандр Ціханавіч, н. у 1926 г., рад., загінуў 31.1.1945 г. у Германіі.

ЧЫЖЫК Рыгор Апанасавіч, н. у 1913 г., тэхнік-інтэндант, прапаў без вестак у 1943 г.

ЧЫЖЫК Рыгор Пятровіч, н. у 1922 г., загінуў 31.12.1941 г.

ШАРУБА Мікалай Захаравіч, н. у 1913 г., партызан, з 1944 г. у Чырвонай Арміі, рад., загінуў 22.11.1944 г. у Латвіі.

ШАРУБА Аляксандр Пятровіч, н. у 1919 г., сяржант, загінуў у верасні 1941 г.

ШАРУБА Міхаіл Іосіфавіч, н. у 1922 г., рад., загінуў у сакавіку 1944 г.

ЯВОРСКІ Пётр Паўлавіч, н. у 1900 г., рад., загінуў у сакавіку 1944 г.

ЯВОРСКІ Мікалай Андроевіч, н. у 1920 г., загінуў у сакавіку 1944 г.

ВЁСКІ ВЯЛІКІЯ І МАЛЫЯ СЯЛЮЦІЧЫ

БАРАВІК Цімафей Фёдаравіч, н. у 1907 г., рад., загінуў у сакавіку 1944 г.

БАРАН Мікалай Навумавіч, н. у 1906 г., капітан, загінуў у 1943 г.

БАРАН Ніканор Паўлавіч, н. у 1900 г., рад., загінуў у сакавіку 1944 г.

БАРАН Аляксандр Мікалаевіч, н. у 1920 г., прапаў без вестак у 1944 г.

БАРАН Апанас Навуманіч, прапаў без вестак у 1943 г.

БАРАН Іван Купрэевіч, н. у 1923 г., рад., загінуў 3.3.1945 г. у Германіі.

БАРАН Сцяпан Паўлавіч, н. у 1919 г., рад., загінуў у сакавіку 1944 г. у Смаленскай вобл.

БАРАН Уладзімір Андрэевіч, н. у 1925 г., рад., загінуў 17.1.1944 г.

БАРАНАЎ Аляксандр Паўлавіч, н. у 1903 г., рад., загінуў 21.10.1943 г.

БАРАНАЎ Васіль Трафімавіч, н. у 1920 г., партызан, затым у Чырвонай Арміі, ст. сяржант, загінуў 14.3.1945 г.

БАРАНАЎ Павел Іосіфавіч, н. у 1906 г., рад., загінуў у сакавіку 1944 г.

БАРАНАЎ Сцефан Ларыёнавіч, н. у 1921 г., рад., загінуў 24.10.1941 г. у Мурманскай вобл.

БАРАНАЎ Іван Іванавіч, н. у 1913 г., рад., прапаў без вестак у 1945 г.

БАРАНАЎ Мікалай Сяргеевіч, н. у 1921 г., сяржант, загінуў 7.10.1943 г. у Любанскім р.

БАРАНАЎ Міхаіл Фёдаравіч, н. у 1919 г., загінуў 24.1.1945 г.

БАРАНАЎ Уладзімір Ільіч, н. у 1926 г., загінуў у студзені 1945 г.

БАРАНЧ Максім Нікіфаравіч, н. у 1905 г., рад., загінуў у сакавіку 1944 г.

БАРАНЧ Савелій Нікіфаравіч, н. у 1910 г., рад., загінуў у сакавіку 1944 г.

БАРОДЗІЧ Аляксандр Савіч, н. у 1922 г., рад., загінуў 30.9.1944 г.

БАРЫСАЎ Мікалай Раманавіч, н. у 1920 г., рад., загінуў у кастрычніку 1944 г.

ВАСКЕВІЧ Васілій Дзмітравіч, н. у 1911 г., афіцэр, загінуў 16.4.1945 г. у Германіі.

ВОЛКАЎ Сяргей Міхайлавіч, н. у 1910 г., загінуў 12.12.1942 г. у в. Паляна Тульскай вобл.

ВОЛКАЎ Фёдар Міхайлавіч, н. у 1907 г., рад., загінуў у сакавіку 1944 г.

ГАРОШКА Юрый Мінавіч, н. у 1906 г., рад., загінуў у сакавіку 1944 г.

ГАРОШКА Фёдар Карнеевіч, н. у 1918 г., прапаў без вестак у 1944 г.

ГОЛАС Аляксандр Іванавіч, н. у 1926 г., загінуў 5.2.1945 г. ва Усходняй Прусіі.

ГОРБАЛЬ Іван Рыгоравіч, н. у 1924 г., сяржант, загінуў 25.10.1944 г. ва Усходняй Прусіі.

ГОРБАЛЬ Міхаіл Сямёнавіч, н. у 1925 г., рад., загінуў у студзені 1945 г.



М. А. Дзягцяр



Р. А. Дзягцяр

ГУЗОЎСКІ Канстанцін Антонавіч, н. у 1915 г., рад., загінуў у снежні 1944 г.

ДАРАГУН Іван Аляксеевіч, н. у 1909 г., рад., загінуў у сакавіку 1944 г.

ДАРАГУН Ігнат Гаўрылавіч, н. у 1915 г., рад., загінуў у верасні 1944 г.

ДАРАГУН Іван Гаўрылавіч, рад., загінуў 4.2.1944 г. у в. Стажарыца Віцебскай вобл.

ДАРАГУН Канстанцін Андрэевіч, н. у 1922 г., ляснік, рад., загінуў у сакавіку 1944 г.

ДАРАГУН Сцяпан Гаўрылавіч, рад., загінуў 17.12.1944 г.

ДЗЯГЦЯР Міхаіл Аляксеевіч, н. у 1921 г., рад., загінуў 22.6.1941 г.

ДЗЯГЦЯР Рыгор Аляксеевіч, н. у 1912 г., загінуў у сакавіку 1944 г.

ДУШЭЎСКІ Міхаіл Аксэнтавіч, н. у 1914 г., рад., загінуў у сакавіку 1944 г.

ДУШЭЎСКІ Юзэф Аксэнтавіч, н. у 1926 г., прапаў без вестак у 1944 г.

ЖОГАЛЬ Міхаіл Максімавіч, н. у 1910 г., рад., загінуў 22.12.1943 г. у Парыцкім р.

ЖОГАЛЬ Міхаіл Паўлавіч, н. у 1920 г., рад., загінуў у сакавіку 1944 г.

КАЗЛОВІЧ Міхаіл Андрэевіч, н. у 1911 г., рад., загінуў у сакавіку 1944 г.

КАКОРА Фёдар Фёдаравіч, н. у 1915 г., рад., загінуў у сакавіку 1944 г.

КАКОРА Барыс Фёдаравіч, н. у 1919 г., старшына, загінуў 17.10.1943 г.

КАКОРА Уладзімір Макаравіч, н. у 1924 г., рад., памёр ад ран у шпіталі ў в. Тайганка Ніжнетагільскага р. Свярдлоўскай вобл.

КАРОЛЬ Канстанцін Яўгенавіч, н. у 1905 г., прапаў без вестак у 1944 г.

КЕБЕЦ Канстанцін Лук'янавіч, н. у 1920 г., загінуў 13.7.1944 г.

КЕБЕЦ Пётр Лук'янавіч, н. у 1922 г., рад., прапаў без вестак у 1944 г.

КІЛБАС Мікалай Фёдаравіч, н. у 1914 г., чыгуначнік, рад., загінуў у красавіку 1944 г.

КІРБАЙ Міхаіл Аляксандравіч, н. у 1920 г., брыгадзір, рад., загінуў у снежні 1941 г.

КУПРАЦЭВІЧ Міхаіл Іванавіч, н. у 1910 г., чыгуначнік, рад., загінуў у лютым 1945 г.

НАСЕКА Іван Міхайлавіч, н. у 1905 г., мал. сяржант, загінуў у лістападзе 1944 г.

НАСЕКА Міхаіл Яфрэмавіч, н. у 1910 г., рад., прапаў без вестак у 1944 г.

НАСЕКА Рыгор Дамітрыевіч, н. у 1905 г., рад., загінуў у сакавіку 1944 г.

НАСЕКА Сцяпан Цімафеевіч, н. у 1926 г., рад., загінуў 28.1.1945 г. ва Усходняй Прусіі.

ПУГАЧ Міхаіл Пілішавіч, н. у 1919 г., рад., загінуў 14.1.1945 г. у Польшчы.

РАСАДА Аляксей Ісакавіч, н. у 1903 г., рад., загінуў у красавіку 1944 г.

РАСАДА Канстанцін Андрэевіч, рад., загінуў 17.1.1943 г. у в. Сінія Ліпечы Варонежскай вобл.

РАСАДА Мікалай Рыгоравіч, н. у 1921 г., загінуў у красавіку 1944 г.

РОС Уладзімір Васільевіч, н. у 1926 г., рад., загінуў у красавіку 1945 г.

РУБІС МаксімАнуфрыевіч, н. у 1905 г., сяржант, загінуў 11.2.1942 г.

РУДНІК Мікалай Сцяпанавіч, н. у 1920 г., старшына, загінуў 10.3.1944 г. у Вальнскай вобл.

РУДНІК Сцяпан Міхайлавіч, н. у 1921 г., рад., памёр ад ран 27.8.1944 г. у Латвіі.

РУДНІК Цімафей Платонавіч, н. у 1912 г., рад., загінуў у сакавіку 1944 г.

РЫБАЛКА Мікалай Рыгоравіч, н. у 1921 г., рад., загінуў у красавіку 1944 г.

САВАСЦЕНЯ Аляксандр Андрэевіч, н. у 1916 г., капітан, загінуў 15.1.1945 г. у Польшчы.

САВАСЦЕНЯ Гаўрыла Георгіевіч, н. у 1910 г., старшына, загінуў 15.5.1944 г.

САВАСЦЕНЯ Мікалай Андрэевіч, н. у 1912 г., рад., загінуў 12.1.1944 г.

САВАСЦЕНЯ Мікалай Іванавіч, н. у 1919 г., рад., загінуў 17.2.1944 г. у Эстоніі.

САВАСЦЕНЯ Павел Васільевіч, н. у 1924 г., рад., загінуў 1.10.1944 г.

САВАСЦЕНЯ Іван Рыгоравіч, н. у 1909 г., рад., загінуў 3.1.1945 г. у Польшчы.

ЦІМАШЭНЯ Іван Міхайлавіч, н. у 1926 г., рад., загінуў 14.3.1945 г.

ЦЫГАН Васіль Сямёнавіч, н. у 1920 г., рад., загінуў у сакавіку 1944 г.

ЦЫГАН Васіль Сцяпанавіч, н. у 1926 г., рад., прапаў без вестак у 1944 г.

ЧМЫХУН Іван Аляксеевіч, н. у 1906 г., рад., загінуў 5.1.1944 г.

ЧМЫХУН Іван Дзянісавіч, н. у 1907 г., рад., загінуў у сакавіку 1944 г.

ЧМЫХУН Мікалай Іванавіч, н. у 1918 г., ст. сяржант, загінуў 17.9.1944 г.

ШАРАНОВІЧ Іван Іванавіч, н. у 1910 г., рад., загінуў 8.1.1944 г. у Дамановіцкім р.

ВЁСКА РАБКА

НАВІЧЭНКА Сафрон Харытонавіч, н. у 1901 г., рад., загінуў 3.2.1945 г. у Польшчы.

НАВІЧЭНКА Сцяпан Харытонавіч, н. у 1905 г., рад., прапаў без вестак у 1944 г.

НАВІЧЭНКА Раман Харытонавіч, н. у 1908 г., рад., загінуў у красавіку 1944 г.

НАВІЧЭНКА Улас Антонавіч, н. у 1908 г., рад., загінуў у лістападзе 1944 г.

НАВІЧЭНКА Рыгор Васільевіч, н. у 1911 г., рад., загінуў 2.4.1945 г. у Германіі ў г. Найдам.

НАВІЧЭНКА Мікалай Фёдаравіч, н. у 1921 г., рад., прапаў без вестак у 1944 г.

НАВІЧЭНКА Павел Фёдаравіч, н. у 1919 г., рад., загінуў у в. Краснпца Быхаўскага р.

ПАРХІМОВІЧ Дамітрый Іосіфавіч, н. у 1909 г., рад., загінуў у сакавіку 1944 г.

ШНЬКОЎСКІ Аляксандр Фёдаравіч, н. у 1905 г., рад., загінуў 23.10.1944 г.

ШТКЕВІЧ Рыгор Сцяпанавіч, н. у 1921 г., загінуў 26.7.1941 г.

ПУГАЧ Міхаіл Пілінавіч, н. у 1925 г., загінуў 15.1.1945 г.

РАЙ Аляксандр Браніслававіч, н. у 1918 г., рад., загінуў у сакавіку 1944 г.

РОСЛЎ Антон Іванавіч, н. у 1916 г., рад., загінуў у сакавіку 1944 г.

ВЁСКА ЦЕРАБЕНЬ

БАРЫСЕВІЧ Пётр Паўлавіч, н. у 1901 г., яфрэйтар, загінуў у 1942 г.

МАКАРЭВІЧ Піліп Мікалаевіч, н. у 1900 г., рад., прапаў без вестак у 1944 г.

КРУКОЎСКІ Мікалай Дзям'янавіч, н. у 1913 г., загінуў у лютым 1945 г.

КУПРЫЯНЧЫК Антон Васільевіч, н. у 1905 г., рад., загінуў 28.3.1945 г. у Польшчы.

УМЫНСКІ Уладзімір Сцяпанавіч, н. у 1911 г., рад., памёр ад ран 31.12.1943 г.

ХІЛЬМАН Аляксандр Талімонавіч, н. у 1916 г., ст. сяржант, загінуў 25.2.1942 г. у в. Знаменка Арлоўскай вобл.

КАМАРОВІЦКІ СЕЛЬСКІ САВЕТ

ВЁСКА БЕЛЫ ПЕРАЕЗД

БОБЕР Андрай Ігнатавіч, н. у 1919 г., рад., загінуў у 1941 г.

БОБЕР Даніла Фаміч, н. у 1916 г., рад., загінуў у маі 1943 г.

БОБЕР Парфірый Адамавіч, н. у 1903 г., загінуў у студзені 1945 г.

БОБЕР Сцяпан Ігнатавіч, н. у 1909 г., загінуў у жніўні 1943 г.

БОБЕР Ціхан Барысавіч, н. у 1909 г., рад., загінуў у сакавіку 1943 г.

ЗАРУЦКІ Яўгеній Іванавіч, н. у 1915 г., рад., загінуў у 1944 г.

МЛЮЧЭНКА Рыгор Фёдаравіч, н. у 1916 г., рад., загінуў у кастрычніку 1944 г.

ШЛЫШЭЎСКІ Іван Пятровіч, н. у 1918 г., загінуў у красавіку 1945 г.

ШЛЫШЭЎСКІ Міхаіл Пятровіч, н. у 1909 г., прапаў без вестак у 1944 г.

СІНІЦКІ Мітрафан Іванавіч, н. у 1912 г., рад., загінуў 23.1.1943 г. у Парэцкім р.

ЯНОВІЧ Парфірый Іванавіч, н. у 1901 г., рад., загінуў у жніўні 1944 г.

ВЁСКА БОБРЫК

АСІПЧЫК Іван Апанасавіч, н. у 1912 г., загінуў у сакавіку 1944 г.

АСІПЧЫК Сямён Апанасавіч, н. у 1920 г., загінуў у чэрвені 1944 г.

БАКУН Васіль Ісакавіч, н. у 1917 г., рад., загінуў у 1942 г.

БАКУН Рыгор Дзям'янавіч, н. у 1922 г., загінуў у 1944 г.

БАРАНАЎ Кірыл Міхайлавіч, загінуў у 1942 г.

БАРАНАЎ Міхаіл Мінавіч, н. у 1920 г., рад., загінуў у сакавіку 1944 г.

БАРАНАЎ Фёдар Рыгоравіч, н. у 1919 г., рад., загінуў у 1944 г.

БОЙКА Іосіф Іванавіч, н. у 1908 г., загінуў у жніўні 1944 г.

БОЙКА Кандрат Прохаравіч, н. у 1900 г., загінуў у сакавіку 1944 г.

БОЙКА Уладзімір Ананасавіч, н. у 1920 г., старшына, прапаў без вестак.

БРЭУС Ананас Алімпіевіч, н. у 1899 г., рад., загінуў 26.8.1942 г.

ГАНЦЭВІЧ Мікалай Іванавіч, н. у 1919 г., рад., загінуў у 1943 г.

ДАНІЛІЦКІ Міхаіл Адамавіч, н. у 1923 г., рад., загінуў у жніўні 1944 г.

ДУДКО Адам Фёдаравіч, н. у 1909 г., загінуў у снежні 1941 г.

ДУДКО Дарафей Лявонавіч, н. у 1909 г., рад., загінуў у студзені 1945 г.

ДУДКО Іосіф Іванавіч, н. у 1910 г., рад., загінуў у верасні 1941 г.

ДУДКО Кузьма Рыгоравіч, н. у 1919 г., прапаў без вестак у 1942 г.

ДУДКО Фёдар Лявонавіч, н. у 1910 г., рад., загінуў у кастрычніку 1941 г.

ІВАШКЕВІЧ Мікалай Сцяпанавіч, н. у 1922 г., прапаў без вестак у 1943 г.

ІВАШКЕВІЧ Павел Рыгоравіч, н. у 1922 г., рад., загінуў у чэрвені 1944 г.

КАРНЕЙЧЫК Аляксандр Іванавіч, рад., загінуў у лістападзе 1941 г.

КАРНЕЙЧЫК Іосіф Якаўлевіч, н. у 1924 г., загінуў у лістападзе 1944 г. у Латвіі.

КАРПЕЙЧЫК Ягор Міхайлавіч, н. у 1922 г., рад., загінуў у студзені 1942 г.

КАСЦЕЕЎ Пётр Міронавіч, н. у 1922 г., рад., прапаў без вестак у 1944 г.

КАСЦЕЕЎ Фёдар Рыгоравіч, н. у 1922 г., рад., загінуў у 1944 г.

КАСЦЕЕЎ Ціт Ільіч, н. у 1920 г., рад., загінуў у сакавіку 1944 г.

ЛАВОРЧЫК Адам Паўлавіч, н. у 1919 г., загінуў у студзені 1945 г.

ЛАВОРЧЫК Анатоль Цітавіч, н. у 1919 г., рад., прапаў без вестак у 1941 г.

ЛАВОРЧЫК Дарафей Пракопавіч, н. у 1919 г., загінуў у жніўні 1944 г.

ЛАВОРЧЫК Іван Мацвеевіч, н. у 1921 г., прапаў без вестак у 1941 г.

ЛАВОРЧЫК Міхаіл Пятровіч, н. у 1921 г., рад., загінуў у красавіку 1944 г.

ЛАВОРЧЫК Пётр Пятровіч, н. у 1917 г., загінуў у 1944 г.

ЛІТОШЫК Сцяпан Аляксеевіч, н. у 1921 г., прапаў без вестак у 1942 г.

ЛЯХАЎ Аляксей Ульянавіч, н. у 1921 г., рад., загінуў у кастрычніку 1944 г. у Польшчы.

МАЗУРКЕВІЧ Васіль Іванавіч, н. у 1922 г., рад., загінуў у лістападзе 1942 г.

МАЙСЮК Аляксандр Якаўлевіч, н. у 1910 г., прапаў без вестак у 1942 г.

МАЙСЮК Канстанцін Паўлавіч, н. у 1905 г., рад., загінуў у 1944 г.

МАЙСЮК Мікалай Дамітрыевіч, н. у 1911 г., сяржант, загінуў у чэрвені 1941 г.

МАЙСЮК Міхаіл Фёдаравіч, н. у 1922 г., рад., прапаў без вестак у 1943 г.

МАЙСЮК Пётр Рыгоравіч, н. у 1912 г., рад., прапаў без вестак у 1944 г.

МАЙСЮК Рыгор Прохаравіч, н. у 1910 г., рад., загінуў у верасні 1944 г.

МАЛЫШАЎ Адам Максімавіч, н. у 1916 г., рад., загінуў у студзені 1945 г.

МАЛЫШАЎ Міна Іванавіч, н. у 1912 г., рад., прапаў без вестак у 1943 г.

МАЛЫШАЎ Сямён Іванавіч, н. у 1905 г., загінуў у сакавіку 1944 г.

МІРАНОВІЧ Герасім Мінавіч, н. у 1921 г., рад., прапаў без вестак у 1943 г.

НАЙДЗЁН Ягор Уласавіч, н. у 1916 г., загінуў у сакавіку 1944 г.

ПАШЫНСКІ Сяргей Ануфрыевіч, н. у 1926 г., рад., загінуў 30.4.1945 г.

ПАШЫНСКІ Яраслаў Цімафеевіч, н. у 1925 г., сяржант, загінуў у сакавіку 1945 г.

ПЛЫШЭЎСКІ Аляксандр Васільевіч, н. у 1923 г., рад., загінуў у сакавіку 1944 г.

ПЛЫШЭЎСКІ Міхаіл Міхайлавіч, н. у 1920 г., лейтэнант, загінуў у верасні 1941 г.

ПЛЫШЭЎСКІ Пётр Васільевіч, н. у 1910 г., рад., загінуў у 1944 г.

РАМАНЧУК Аксент Якаўлевіч, н. у 1890 г., рад., прапаў без вестак у 1944 г.

РАМАНЧУК Ніканор Мітрафанавіч, н. у 1915 г., загінуў у сакавіку 1943 г.



І. А. Асіпчык



В. І. Бакун



У. А. Бойка



Д. Л. Дудко



С. А. Літошык



Я. П. Раманчук

РАМАНЧУК Уладзімір Аксентавіч, н. у 1917 г., рад., прапаў без вестак у 1942 г.

РАМАНЧУК Рыгор Піліпавіч, н. у 1917 г., ст. сяржант, загінуў у сакавіку 1944 г.

РАМАНЧУК Ягор Піліпавіч, н. у 1914 г., рад., загінуў у 1942 г.

СКРЫПСКІ Уладзімір Людвігавіч, н. у 1914 г., рад., загінуў у красавіку 1944 г.

СЯЛЮК Аляксандр Аляксандравіч, н. у 1920 г., рад., загінуў у сакавіку 1944 г.

СЯЛЮК Аляксандр Кірылавіч, н. у 1926 г., загінуў 25.10.1944 г. ва Усходняй Прусіі.

СЯЛЮК Андрэй Паўлавіч, н. у 1904 г., рад., прапаў без вестак у 1942 г.

СЯЛЮК Дзмітрый Паўлавіч, н. у 1909 г., прапаў без вестак у 1942 г.

СЯЛЮК Іван Аляксандравіч, н. у 1906 г., загінуў у жніўні 1944 г.

СЯЛЮК Іван Андрэевіч, н. у 1917 г., рад., загінуў у 1942 г.

СЯЛЮК Мікалай Фёдаравіч, н. у 1905 г., прапаў без вестак у 1942 г.

СЯЛЮК Сяргей Паўлавіч, н. у 1902 г., рад., загінуў у сакавіку 1944 г.

СЯЛЮК Уладзімір Фёдаравіч, н. у 1921 г., загінуў 17.9.1941 г.

ТАРАСЕВІЧ Мікалай Міхайлавіч, н. у 1906 г., рад., загінуў у студзені 1942 г.

ТАРАСЕВІЧ Сямён, н. у 1894 г., рад., загінуў у сакавіку 1944 г.

ТАРАСЕВІЧ Уладзімір Іванавіч, н. у 1911 г., рад., загінуў у сакавіку 1944 г.

ХАРЛАНАЎ Сямён Пятровіч, н. у 1906 г., загінуў у сакавіку 1944 г.

ЦФАСМАН Абрам Эльевіч, н. у 1892 г., рад., загінуў у красавіку 1945 г.

ШВЕЦ Васіль Апанасавіч, н. у 1914 г., рад., загінуў у 1941 г.

ШТЫХНО Раман Емяльянавіч, н. у 1918 г., прапаў без вестак у 1944 г.

ШЭЦКІ Адам Якаўлевіч, н. у 1910 г., загінуў у 1942 г.

ШЭЦКІ Сямён Міхайлавіч, н. у 1910 г., рад., загінуў у 1942 г.

ВЁСКА ЗАБІННЕ

МАКАРАЎ Аляксей Кузьміч, н. у 1921 г., загінуў у сакавіку 1944 г.

МАКАРАЎ Сяргей Кузьміч, н. у 1925 г., рад., загінуў у сакавіку 1943 г.

МІГУН Іван Якаўлевіч, н. у 1916 г., рад., загінуў у 1943 г.

ХАРЛАНЧУК Рыгор Сямёнавіч, н. у 1920 г., рад., загінуў у сакавіку 1944 г.

ВЁСКА ЗАМОСЦЕ

АСТРЭЙКА Аляксей Канстанцінавіч, н. у 1918 г., прапаў без вестак у 1943 г.

БАНДАРЭНКА Міхаіл Адамавіч, н. у 1920 г., загінуў у сакавіку 1944 г.

БАНДАРЭНКА Сяргей Адамавіч, н. у 1925 г., загінуў у 1945 г.

БАРАНОЎСКІ Парфірый, н. у 1918 г., рад., загінуў у сакавіку 1943 г.

ІВАШКЕВІЧ Пётр Васільевіч, н. у 1923 г., рад., загінуў у 1944 г.

КОРБУТ АдамАнуфрыевіч, н. у 1920 г., загінуў у 1945 г.

ЛЁАНОВІЧ Аляксандр Іосіфавіч, н. у 1925 г., рад., загінуў у сакавіку 1944 г.

ПЛЫШЭЎСКІ Іван Пятровіч, н. у 1912 г., загінуў у красавіку 1944 г.

ПЛЫШЭЎСКІ Міхаіл Пятровіч, н. у 1909 г., рад., загінуў у верасні 1944 г.

ПЛЫШЭЎСКІ Спірыдон Мікалаевіч, н. у 1918 г., лейтэнант, загінуў у 1943 г.

ПЯНЬКОЎСКІ Міхаіл Іванавіч, н. у 1920 г., загінуў у сакавіку 1944 г.

СІНІЦКІ Мікалай Міхайлавіч, н. у 1909 г., рад., прапаў без вестак у 1941 г.

ТАМКОВІЧ Іван, н. у 1903 г., ст. лейтэнант, загінуў у 1943 г.

ТРУХАН Аркадзій Сямёнавіч, н. у 1925 г., рад., загінуў у сакавіку 1945 г. у Германіі.

ХАРЛАНАЎ Васіль Мінавіч, н. у 1915 г., рад., загінуў у красавіку 1944 г.

ЦАРТ Адольф Іванавіч, н. у 1919 г., рад., загінуў 20.5.1942 г. у Валчанскім р. Харкаўскай вобл.

ЧЫЖЫК Сцяпан Сяргеевіч, н. у 1899 г., рад., загінуў у сакавіку 1944 г.

ЧЫРУН Андрэй Архіпавіч, н. у 1923 г., загінуў у 1944 г.

ЧЫРУН Архіп Трафімавіч, н. у 1891 г., настаўнік, загінуў у 1944 г.

ЯЎСЮК Мікалай Якаўлевіч, н. у 1924 г., загінуў у студзені 1945 г.

ВЁСКА КАМАРОВІЧЫ

АБРАМОВІЧ Павел Васільевіч, н. у 1911 г., загінуў 2.11.1944 г. у Латвіі.

АСІПЧЫК Аляксандр Пракопавіч, н. у 1906 г., рад., загінуў у снежні 1941 г.

АСІПЧЫК Міхаіл Пракопавіч, н. у 1898 г., рад., загінуў у сакавіку 1944 г.

АСІПЧЫК Пётр Маісеевіч, н. у 1906 г., рад., загінуў у сакавіку 1943 г.

БАГУЛЬ Леанід Іванавіч, н. у 1916 г., рад., загінуў у жніўні 1944 г.

БАЙКОЎ Лаўрэнцій Іосіфавіч, н. у 1898 г., рад., загінуў у лістападзе 1944 г. у Латвіі.

БАЯРЫН Трафім Кузьміч, н. у 1900 г., рад., загінуў у сакавіку 1944 г.

БРЫГАЛІН Дзмітрый Андрэевіч, н. у 1898 г., загінуў у сакавіку 1944 г.

БУБІЧ Рыгор Іванавіч, н. у 1912 г., рад., загінуў у ліпені 1943 г.

БУЛЫГА Міхаіл Якаўлевіч, н. у 1921 г., рад., загінуў у сакавіку 1944 г.

ВАРАБ'ЁЎ Емяльян Васільевіч, н. у 1891 г., рад., загінуў у сакавіку 1944 г.

ВАРАБ'ЁЎ Пётр Пятровіч, н. у 1923 г., загінуў у снежні 1944 г.

ВЫБРАНЕЦ Фёдар Іванавіч, н. у 1916 г., загінуў у сакавіку 1944 г.

ВЫБРАНЕЦ Уладзімір Іванавіч, н. у 1913 г., дырэктар Галубіцкай школы, ст. сяржант, загінуў 14.8.1943 г.

ГАВАРОЎСКІ Міхаіл Гаўрылавіч, н. у 1926 г., рад., памёр 3.2.1945 г. у эвакашпіталі № 4853 у г. Вільнюс.

ГАВАРОЎСКІ Міхаіл Пятровіч, н. у 1910 г., загінуў у кастрычніку 1943 г.

ГАНС Васіль Іосіфавіч, н. у 1908 г., рад., загінуў у кастрычніку 1944 г.

ГАНС Канстанцін Пятровіч, н. у 1910 г., рад., загінуў 21.3.1943 г.

ГАРБАР Ігнат Яўсеевіч, н. у 1915 г., прапаў без вестак у 1944 г.

ГЛАДУН Рыгор Паўлавіч, н. у 1913 г., рад., загінуў у сакавіку 1944 г.

ГРАЙЗЕЛЬ Георгій Лахменавіч, н. у 1914 г., загінуў у сакавіку 1943 г.

ГУТКОЎСКІ Мікалай Мікалаевіч, н. у 1910 г., рад., загінуў у красавіку 1944 г.

ГУТКОЎСКІ Уладзімір Рыгоравіч, н. у 1922 г., рад., загінуў 10.1.1942 г. у Калінінскай вобл.

ДРЫНЯ Іван Міхайлавіч, н. у 1923 г., загінуў у кастрычніку 1944 г.

ДРЫНЯ Іван Пятровіч, н. у 1924 г., рад., загінуў у кастрычніку 1944 г.

ДУБІНА Антон Мікалаевіч, н. у 1917 г., загінуў у чэрвені 1944 г.

ДУБІНА Васіль Паўлавіч, н. у 1913 г., загінуў у жніўні 1941 г.

ЕРМАЛІНСКІ Леанід Юстынавіч, н. у 1920 г., рад., загінуў у жніўні 1944 г.

ЕРМАЛІНСКІ Рыгор Платонавіч, н. у 1918 г., ветфельчар, загінуў у 1945 г.

ЕРМАЛІНСКІ Уладзімір Андрэевіч, н. у 1915 г., рад., загінуў 18.1.1945 г.

ЕЎДАКІМЧЫК Адам Сцяпанавіч, н. у 1924 г., рад., загінуў 13.4.1945 г. у Аўстрыі.

ЗРЭЛІК Адам Якаўлевіч, н. у 1922 г., загінуў у сакавіку 1944 г.

ЗРЭЛІК Арсеній Іосіфавіч, н. у 1916 г., рад., загінуў 18.4.1945 г. у Германіі, у г. Бервольд.

ЗРЭЛІК Станіслаў Іосіфавіч, н. у 1918 г., рад., прапаў без вестак у 1943 г.

ІВАНЕНКА Арсеній Міхайлавіч, н. у 1920 г., загінуў у сакавіку 1944 г.

ІВАНЕНКА Васілій Аляксандравіч, н. у 1914 г., лейтэнант, загінуў 31.7.1941 г. у Адэскай вобл.

КАРНЕЙЧЫК Ігнат Іванавіч, н. у 1890 г., рад., загінуў у сакавіку 1944 г.

КАРНЕЙЧЫК Уладзімір Міронавіч, н. у 1923 г., рад., разведчык, загінуў у 1944 г.

КАЦНЕЛЬСОН Беня Безавіч, н. у 1914 г., бухгалтар калгаса, рад., загінуў у 1943 г.

КАШЛАЧОЎ Дзмітрый Аляксеевіч, н. у 1910 г., рад., загінуў 9.10.1944 г. у Мурманскай вобл.

КІСЕЛЬ Кузьма Рыгоравіч, н. у 1918 г., загінуў у лістападзе 1943 г.

КІСЕЛЬ Пётр Міхайлавіч, н. у 1906 г., ст. лейтэнант, прапаў без вестак у 1941 г. у Літве.

КІСЕЛЬ Уладзімір Рыгоравіч, н. у 1920 г., прапаў без вестак у 1944 г.

КІСЕЛЬ Улас Клімавіч, н. у 1900 г., загінуў у 1944 г.

КЛЕПУСЕВІЧ Аксён Сцяпанавіч, н. у 1919 г., загінуў у маі 1945 г.

КРАСОЎСКІ Станіслаў Іванавіч, н. у 1917 г., загінуў у сакавіку 1944 г.



П. М. Асіпчык



Д. А. Брыгалін



А. І. Зрэлік



В. А. Іваненка

КРЭЎЛЯ Мікалай Сцяпанавіч, н. у 1918 г., загінуў у красавіку 1944 г.

КУРАЧ Сямён Якаўлевіч, н. у 1912 г., рад., загінуў у сакавіку 1944 г.

КУРАЧ Цімафей Андрэевіч, н. у 1914 г., рад., загінуў у сакавіку 1944 г.

КУРАЧ Цімафей Нікіфаравіч, н. у 1919 г., загінуў у сакавіку 1944 г.

ЛАЎРОЎ Васіль Канстанцінавіч, н. у 1908 г., сяржант, загінуў 7.7.1943 г.

ЛАЎРОЎ Пётр Канстанцінавіч, рад., загінуў 13.11.1943 г.

ЛІТВІНАЎ Адам Макаравіч, н. у 1908 г., загінуў у красавіку 1944 г.

МАЖАР Сцяпан Несцеравіч, н. у 1900 г., рад., у сакавіку 1944 г.

МАКЕЙЧЫК Іван Іванавіч, н. у 1922 г. З 1942 г. партызан, з красавіка 1944 г. — у Чырвонай Арміі, рад., загінуў 27.2.1945 г. у Германіі.

МАКЕЙЧЫК Іосіф Андрэевіч, н. у 1904 г., рад., загінуў у лістападзе 1944 г.

МАКЕЙЧЫК Міхаіл Данісавіч, н. у 1920 г., рад., загінуў 8.10.1944 г.

МАКЕЙЧЫК Пётр Якаўлевіч, н. у 1905 г., загінуў у красавіку 1944 г.

МАКЕЙЧЫК Сцяпан Іосіфавіч, н. у 1922 г., сяржант, загінуў 26.9.1942 г.

МАЛЫШАЎ Міхаіл Ціханавіч, н. у 1924 г., партызан, з чэрвеня 1944 г. — у Чырвонай Арміі, рад., загінуў 20.8.1944 г. у Польшчы.

МАРЦІНОЎСКІ Міхаіл Фёдаравіч, н. у 1911 г., загінуў у лістападзе 1941 г.

МАРЦІНОЎСКІ Парфірый Рыгоравіч, н. у 1913 г., маёр, загінуў 30.1.1945 г. у Германіі.

МАРЦІНОЎСКІ Фёдар Рыгоравіч, н. у 1911 г. Начальнік райаддзела міліцыі Масквы, партызан, потым у Чырвонай Арміі, капітан, загінуў 11.3.1944 г. у Венгрыі.

МЛРЧАНКА Міхаіл Архіпавіч, н. у 1910 г., рад., загінуў 6.2.1945 г. ва Усходняй Прусіі.

МІРАНОВІЧ Васіль Андрэевіч, н. у 1922 г., загінуў у сакавіку 1944 г.

МІРАНОВІЧ Міна Іванавіч, н. у 1898 г., рад., загінуў у красавіку 1944 г.

МУХІН Арсеній Лук'янавіч, н. у 1907 г., рад., загінуў 8.8.1944 г. у Эстоніі.

МУХІН Барыс Ціханавіч, н. у 1924 г., загінуў 11.10.1944 г.

МУХІН Уладзімір Сцяпанавіч, н. у 1924 г., рад., загінуў 26.10.1944 г.

МУШЫН Валянцін Сцяпанавіч, н. у 1921 г., рад., прапаў без вестак у 1942 г.

МУШЫН Уладзімір Сцяпанавіч, н. у 1926 г., рад., загінуў 26.10.1944 г. ва Усходняй Прусіі.

МУШЫН Фёдар Сцяпанавіч, н. у 1921 г., рад., загінуў 27.9.1943 г.

НАЗАРАНКА Аляксандр Пятровіч, н. у 1917 г., загінуў у маі 1945 г.

НАСУПОВІЧ Адам Пракопавіч, н. у 1899 г., рад., загінуў у ліпені 1944 г.

НЕВЯРОЎСКІ Мікалай Адамавіч, н. у 1909 г., сяржант, загінуў 21.9.1943 г.

НЕВЯРОЎСКІ Пётр Адамавіч, н. у 1922 г., рад., загінуў у жніўні 1944 г.

НЕРУШ Міхаіл Пятровіч, загінуў у жніўні 1944 г.

НІКІЦІН Барыс Захаравіч, н. у 1912 г., загінуў у сакавіку 1942 г.

НІКІЦІН Мікалай Васільевіч, н. у 1916 г., рад., загінуў у 1944 г.

НІКІЦІН Яўмен Захаравіч, н. у 1914 г., загінуў у лістападзе 1943 г.

НОВІК Васіль Пятровіч, н. у 1926 г., рад., загінуў 12.11.1944 г. ва Усходняй Прусіі.

НОВІК Іван Пятровіч, н. у 1918 г., старшына, загінуў 19.10.1944 г. у Латвіі.

НОВІК Максім Анісімавіч, н. у 1918 г., рад., загінуў у красавіку 1944 г.

НОВІК Міхаіл Анісімавіч, н. у 1917 г., загінуў у красавіку 1944 г.

НОВІК Піліп Пятровіч, н. у 1916 г., загінуў у лістападзе 1943 г.

НОВІК Рыгор Пятровіч, н. у 1914 г., рад., загінуў у красавіку 1944 г.

НОВІК Сямён Пятровіч, н. у 1920 г., рад., загінуў у красавіку 1944 г.

ПРАНЧАН Яўген Платонавіч, н. у 1926 г., рад., загінуў 24.2.1945 г. у Польшчы.

САРОЧЫК Сямён Яфімавіч, н. у 1898 г., загінуў у сакавіку 1944 г.

СІНІЦКІ Іван Аксёнавіч, н. у 1913 г., лейтэнант, загінуў у кастрычніку 1942 г.

СІНІЦКІ Уладзімір, рад., загінуў 7.9. 1942 г.

СІНІЦКІ Яфім Аксёнавіч, н. у 1919 г., загінуў у сакавіку 1944 г.

СЛІВЕЦ Якаў Савіч, н. у 1915 г., лейтэнант, загінуў у лютым 1944 г.

СТАНКЕВІЧ Мітрафан Міхайлавіч, н. у 1909 г., загінуў у сакавіку 1944 г.

ТАЛЕЦКІ Адам Паўлавіч, н. у 1902 г., рад., памёр ад ран 1.9.1942 г. у Маскоўскай вобл.

ТАЛЕЦКІ Аляксандр Іванавіч, н. у 1916 г., рад., загінуў у красавіку 1944 г.

ТАЛЕЦКІ Аляксей Іванавіч, н. у 1916 г., рад., загінуў 2.9.1941 г.

ТАЛЕЦКІ Іван Канстанцінавіч, н. у 1915 г., рад., прапаў без вестак у 1943 г.



П. А. Невяроўскі



І. А. Сініцкі

ТАЛЕЦКІ Міхаіл Якаўлевіч, н. у 1893 г., рад., загінуў у сакавіку 1944 г.

ТАЛЕЦКІ Сцяпан Уладзіміравіч, загінуў у жніўні 1944 г.

ТАЛЕЦКІ Трафім Яфрамавіч, н. у 1910 г., загінуў у 1943 г. у Курскай вобл.

ТАЛЕЦКІ Уладзімір Антонавіч, рад., загінуў у 1944 г. у Вальнскай вобл.

ТАЛЕЦКІ Уладзімір Міхайлавіч, н. у 1921 г., рад., загінуў у жніўні 1941 г.

ТАЛЕЦКАЯ Яўгенія Якаўлеўна, н. у 1925 г., загінула ў кастрычніку 1944 г.

ТУРУЦІН Герасім Машвеевіч, загінуў у красавіку 1944 г.

ТУРУЦІН Іван Архіпавіч, н. у 1923 г., загінуў у жніўні 1944 г.

ТУРУЦІН Іван Ухасавіч, н. у 1910 г., рад., загінуў у жніўні 1944 г.

ТУРУЦІН Уладзімір Аляксеевіч, н. у 1923 г., сяржант, загінуў 20.3.1945 г. у Польшчы.

ТУРУЦІН Фёдар Васільевіч, н. у 1925 г., рад., загінуў у кастрычніку 1944 г. у Латвіі.

ТУРЦЭВІЧ Павел Іванавіч, н. у 1903 г., рад., загінуў у маі 1945 г. у Германіі.

УРЭЦКІ Зроіль, н. у 1922 г., загінуў у 1944 г. пад Варшавай.

ХАРЛАНАЎ Аляксандр Яфімавіч, н. у 1918 г., загінуў у сакавіку 1945 г.

ХАРЛАНАЎ Дарафей Дзям'янавіч, н. у 1910 г., рад., загінуў 31.3.1945 г.

ХАРЛАНАЎ Дарафей Яфімавіч, н. у 1903 г., загінуў у лістападзе 1942 г.

ХАРЛАНАЎ Міхаіл Іванавіч, н. у 1920 г., загінуў у красавіку 1944 г.

ХАРЛАНАЎ Сямён Іванавіч, н. у 1922 г., загінуў у красавіку 1944 г.

ХАРЛАНАЎ Фёдар Яфімавіч, н. у 1920 г., рад., загінуў у 1945 г.

ЦІШКОЎ Іван Цімафеевіч, н. у 1921 г., загінуў 15.1.1945 г. у Польшчы.

ЧЫЧЫКАЙЛА Сцяпан Фёдаравіч, н. у 1926 г., рад., загінуў 23.10.1944 г. ва Усходняй Прусіі.

ЧЭРКАС Барыс Андрэевіч, н. у 1918 г., лейтэнант, загінуў 5.10.1944 г.

ШВЕЦ Адам Піліпавіч, н. у 1918 г., рад., загінуў у сакавіку 1944 г.



Я. Я. Талецкая



П. І. Турцэвіч

ШВЕЦ Іван Машвеевіч, н. у 1910 г., загінуў у сакавіку 1944 г.

ШЫПЛАЎ Аляксандр Паўлавіч, н. у 1922 г., рад., загінуў у жніўні 1944 г.

ШЫПЛАЎ Васіль Мікалаевіч, н. у 1926 г., загінуў у лютым 1945 г.

ШЫПЛАЎ Мікалай Мікалаевіч, н. у 1916 г., рад., загінуў у сакавіку 1945 г.

ШЫПЛАЎ Міхаіл Рыгоравіч, н. у 1920 г., рад., загінуў у красавіку 1944 г.

ШЫПЛАЎ Рыгор Васільевіч, н. у 1916 г., загінуў у сакавіку 1944 г.

ШЫПЛАЎ Рыгор Мікалаевіч, н. у 1922 г., загінуў у красавіку 1943 г.

ШЫПЛАЎ Сцяпан Арцёмавіч, н. у 1903 г., загінуў у сакавіку 1944 г.

ШЫПЛАЎ Улас Мікалаевіч, н. у 1910 г., загінуў у 1944 г. ва Усходняй Прусіі.

ШЭЦКІ Адам Якаўлевіч, рад., загінуў у сакавіку 1944 г.

ШЭЦКІ Уладзімір Якаўлевіч, н. у 1920 г., рад., загінуў у 1944 г.

ЯЎСЮК Андрэй Сяргеевіч, н. у 1914 г., загінуў у снежні 1944 г.

ЯЎСЮК Мікалай Якаўлевіч, н. у 1925 г. Партызан, з чэрвеня 1944 г. — у Чырвонай Арміі, рад., загінуў 6.1.1945 г.

ЯЎСЮК Уладзімір Рыгоравіч, н. у 1912 г., рад., загінуў 14.11.1941 г.

ЯЎСЮК Уладзімір Якаўлевіч, н. у 1913 г., загінуў у верасні 1944 г.

ВЁСКА ФАСТАВІЧЫ

АБЧЫПЕЦ Яфім Харытонавіч, н. у 1903 г., загінуў у маі 1944 г.

БАРАНАЎ Архіп Сяргеевіч, н. у 1900 г., загінуў у кастрычніку 1944 г.

БАРАНОЎСКІ Тамаш Міхайлавіч, н. у 1906 г., загінуў у сакавіку 1944 г.

БАЯРЫН Аляксей Якаўлевіч, н. у 1909 г., загінуў у красавіку 1944 г.

БОГАЧ Адам Антонавіч, н. у 1910 г., рад., загінуў у красавіку 1945 г.

БУБІЧ Рыгор Іванавіч, н. у 1912 г., загінуў у сакавіку 1944 г.

БУЛЫГА Аляксандр Міхайлавіч, н. у 1922 г., рад., загінуў у кастрычніку 1944 г. у Латвіі.

БУЛЫГА Міхаіл Яўсеевіч, н. у 1894 г., рад., загінуў у студзені 1944 г. у Днепрапятроўскай вобл.

ДРОБАЎ Піліп Іванавіч, н. у 1905 г., загінуў у сакавіку 1944 г.

ДРОБАЎ Рыгор Іванавіч, н. у 1918 г., старшына, загінуў у ліпені 1941 г.

КАЗАКЕВІЧ Іван Платонавіч, н. у 1898 г., рад., загінуў у красавіку 1944 г.

КАЗЕЛЬКА Сцяпан Ціхонавіч, н. у 1907 г., настаўнік, рад., загінуў у жніўні 1944 г.

КІРБАЛЬ Адам Іванавіч, н. у 1913 г., загінуў у 1945 г.

КУРАТАЎ Нікадзім Максімавіч, н. у 1909 г., рад., загінуў у жніўні 1944 г.



Р. І. Дробаў



М. С. Лушкевіч



Д. С. Чычыкайла



П. П. Чычыкайла

ЛУЦКЕВІЧ Мітрафан Сямёнавіч, н. у 1921 г., рад., загінуў у жніўні 1944 г.

МАЖАР Уладзімір Іванавіч, н. у 1923 г., загінуў у студзені 1945 г.

МАРКАВЕЦ Адам Барысавіч, н. у 1913 г., загінуў у снежні 1943 г.

МАРКАВЕЦ Васіль Нікіфаравіч, н. у 1906 г., рад., загінуў у сакавіку 1944 г.

ПАДДАБУДЧЫК Аляксей Данілавіч, н. у 1906 г., рад., прапаў без вестак у 1944 г.

РУДЗІНСКІ Георгій Сільвестравіч, н. у 1896 г., загінуў у жніўні 1944 г.

САВІН Аляксандр Дамітрыевіч, н. у 1922 г., загінуў у верасні 1945 г.

СУХАРЭНКА Аляксей Фёдаравіч, н. у 1904 г., загінуў у сакавіку 1944 г.

ЧЫЧЫКАЙЛА Аляксандр Міхайлавіч, н. у 1907 г., загінуў у 1944 г.

ЧЫЧЫКАЙЛА Аляксандр Піліпавіч, н. у 1926 г., рад., загінуў у студзені 1945 г.

ЧЫЧЫКАЙЛА Андрэй Васільевіч, н. у 1925 г., загінуў у кастрычніку 1944 г.

ЧЫЧЫКАЙЛА Барыс Пракопавіч, н. у 1909 г., загінуў у жніўні 1944 г.

ЧЫЧЫКАЙЛА Васіль Іванавіч, н. у 1925 г., рад., загінуў 13.7.1944 г. у Калінкавіцкім р.

ЧЫЧЫКАЙЛА Васіль Піліпавіч, н. у 1923 г., рад., загінуў у ліпені 1944 г.

ЧЫЧЫКАЙЛА Васіль Прохаравіч, н. у 1921 г., загінуў у лістападзе 1944 г.

ЧЫЧЫКАЙЛА Вікенцій Васільевіч, н. у 1924 г., рад., загінуў у жніўні 1944 г.

ЧЫЧЫКАЙЛА Дзяніс Сцяпанавіч, н. у 1894 г., загінуў у кастрычніку 1944 г.

ЧЫЧЫКАЙЛА Іван Сяргеевіч, н. у 1921 г., рад., загінуў у красавіку 1944 г.

ЧЫЧЫКАЙЛА Ілья Міхайлавіч, н. у 1896 г., рад., загінуў у сакавіку 1944 г.

ЧЫЧЫКАЙЛА Кірыл Міхайлавіч, н. у 1904 г., рад., загінуў у сакавіку 1944 г.

ЧЫЧЫКАЙЛА Лаўрэнцій Яўціхіевіч, рад., загінуў у жніўні 1944 г.

ЧЫЧЫКАЙЛА Мікалай Сяргеевіч, н. у 1916 г., загінуў у кастрычніку 1944 г.

ЧЫЧЫКАЙЛА Міхалай Сяргеевіч, н. у 1916 г., рад., загінуў у кастрычніку 1944 г.

ЧЫЧЫКАЙЛА Міхаіл Васільевіч, н. у 1922 г., загінуў у кастрычніку 1943 г.

ЧЫЧЫКАЙЛА Міхаіл Данісавіч, н. у 1924 г., загінуў у 1944 г.

ЧЫЧЫКАЙЛА Павел Піліпавіч, н. у 1913 г., супрацоўнік міліцыі, лейтэнант. Загінуў 30.4. 1945 г. у Германіі.

ЧЫЧЫКАЙЛА Міхаіл Якімавіч, н. у 1919 г., загінуў у 1944 г.

ЧЫЧЫКАЙЛА Нікадзім Міхайлавіч, н. у 1902 г., рад., загінуў у красавіку 1944 г.

ЧЫЧЫКАЙЛА Пётр Іванавіч, н. у 1901 г., рад., загінуў у ліпені 1944 г.

ЧЫЧЫКАЙЛА Пётр Іванавіч, н. у 1924 г., рад., загінуў у ліпені 1944 г.

ЧЫЧЫКАЙЛА Рыгор Пятровіч, н. у 1920 г., загінуў у жніўні 1944 г.

ЧЫЧЫКАЙЛА Сяргей Рыгоравіч, н. у 1899 г., загінуў у кастрычніку 1944 г.

ЧЫЧЫКАЙЛА Фёдар Герасімавіч, н. у 1923 г., рад., загінуў у жніўні 1944 г.

ЯКАВЕЦ Аляксандр Міхайлавіч, н. у 1908 г., загінуў у верасні 1944 г. у Латвіі.

ЯКАВЕЦ Аляксандр Рыгоравіч, рад., загінуў у жніўні 1944 г.

ЯКАВЕЦ Андрэй Сцяпанавіч, н. у 1895 г., рад., загінуў у красавіку 1944 г.

ЯКАВЕЦ Іван Аляксеевіч, н. у 1910 г., загінуў у кастрычніку 1944 г. у Латвіі.

ЯКАВЕЦ Іван Міхайлавіч, н. у 1905 г., рад., загінуў у сакавіку 1944 г.

ЯКАВЕЦ Іван Фёдаравіч, н. у 1900 г., загінуў у сакавіку 1944 г.



Р. П. Чычыкайла

ЯКАВЕЦ Рыгор Аляксеевіч, н. у 1903 г., загінуў у жніўні 1944 г.

ЯКАВЕЦ Сямён Якаўлевіч, н. у 1915 г., рад., загінуў у красавіку 1945 г.

КАПАТКЕВІЦКІ ПАСЯЛКОВЫ САВЕТ

ВЁСКА ГАРАДЗІШЧА

АКСЕНІК Нічыпар Апанасавіч, н. у 1917 г., рад., прапаў без вестак.

БАНДАРЭНКА Дзмітрый Апісімавіч, н. у 1912 г., рад., прапаў без вестак у лютым 1945 г.

БУЖАН Мікалай Ігнатавіч, рад., загінуў у ліпені 1944 г.

БУЛЬКО Іван Фядосавіч, н. у 1906 г., рад., прапаў без вестак.

ГАЙЧУК Іван Міхайлавіч, н. у 1910 г., рад., загінуў у красавіку 1944 г.

ГАЙЧУК Мікалай Сямёнавіч, н. у 1922 г., рад., загінуў у снежні 1942 г.

ЛАЗАРЧУК Дзмітрый Мацвеевіч, н. у 1920 г., рад., прапаў без вестак.

ЛАЗАРЧУК Мацвей Васільевіч, н. у 1890 г., рад., прапаў без вестак.

САМБУК Кузьма Сілавіч, н. у 1918 г., ст. лейтэнант, загінуў у верасні 1944 г.

САМБУК Леанід Кандрацьевіч, н. у 1906 г., загінуў 26.6.1944 г. у Парыцкім р.

СЦЯПУК Арцём Ёўдакімавіч, н. у 1919 г., лейтэнант, загінуў у жніўні 1944 г.

СЦЯПУК Васіль Дзянісавіч, н. у 1924 г., рад., загінуў у лютым 1945 г.

СЦЯПУК Дзяніс Сцяпанавіч, н. у 1896 г., рад., загінуў у сакавіку 1944 г.

СЦЯПУК Ісак Якаўлевіч, н. у 1903 г., прапаў без вестак.

СЦЯПУК Пётр Панкратавіч, н. у 1902 г., старшыня калгаса імя Будзённага, загінуў у жніўні 1944 г.

СЦЯПУК Сафрон Іларыёнавіч, н. у 1903 г., рад., загінуў у верасні 1944 г.

СЦЯПУК Сяргей Яфімавіч, н. у 1913 г., рад., прапаў без вестак.

СЦЯПУК Ціт Майсеевіч, н. у 1891 г., рад., загінуў у сакавіку 1944 г.

ХАМЕНКА Уладзімір Архіпавіч, н. у 1913 г., рад.

ВЁСКА ІВАШКАВІЧЫ

АДАМІЧ Ніл Піліпавіч, н. у 1906 г., рад., загінуў у кастрычніку 1941 г.

АДАМІЧ Аўдзей Фёдаравіч, н. у 1908 г., мал. сяржант, загінуў 22.2.1945 г.

АДАМІЧ Васілій Андронавіч, н. у 1923 г., рад., загінуў 30.1.1945 г.

АДАМІЧ Зіновій Вікенцьевіч, н. у 1902 г., рад., прапаў без вестак у ліпені 1941 г.

АДАМІЧ Іван Аўрамавіч, н. у 1909 г., рад., прапаў без вестак у маі 1944 г.

АДАМІЧ Пётр Фёдаравіч, н. у 1911 г., брыгадзір калгаса, рад., загінуў у сакавіку 1944 г.

АДАМІЧ Рыгор Аўрамавіч, н. у 1914 г., загінуў у 1944 г.

АДАМІЧ Сцяпан Аўрамавіч, н. у 1911 г., загінуў у 1944 г.

АДАМІЧ Фёдар Андрэевіч, н. у 1921 г., рад., загінуў 11.2.1945 г. у Германіі.

АДАМІЧ Фядос Андронавіч, н. у 1919 г., рад., загінуў у 1944 г.

АДАМІЧ Цярэнцій Аляксеевіч, н. у 1917 г., рад., прапаў без вестак у маі 1944 г.

АДАМОЎСКІ Адам Сямёнавіч, н. у 1919 г., рад., загінуў у жніўні 1944 г.

АДАМОЎСКІ Ціт Міхайлавіч, н. у 1919 г., рад., прапаў без вестак.

АНАРАЛІК Канстанцін Ігнатавіч, н. у 1917 г., рад., прапаў без вестак у жніўні 1944 г.

АНТАНІШЫН Сцяпан Фёдаравіч, н. у 1891 г., рад., загінуў у сакавіку 1944 г.

БАКУН Іван Міхайлавіч, н. у 1910 г., рад., прапаў без вестак.

БАКУН Мікалай Віктаравіч, н. у 1921 г., рад., прапаў без вестак у сакавіку 1944 г.

БАКУН Сцяпан Міхайлавіч, н. у 1909 г., старшына, прапаў без вестак у красавіку 1945 г.

БАКУН Юстын Міхайлавіч, н. у 1920 г., рад., загінуў 24.8.1942 г. у Смаленскай вобл.

БАНДАРЭНКА Аляксандр Іванавіч, н. у 1918 г., рад., прапаў без вестак 8.12.1944 г.

БАНДАРЭНКА Дзмітрый Мінавіч, н. у 1898 г., рад., загінуў на фронце.

БАНДАРЭНКА Іван Паўлавіч, н. у 1921 г., рад., загінуў у красавіку 1944 г.

БАНДАРЭНКА Рыгор Іванавіч, н. у 1916 г., рад., загінуў у сакавіку 1944 г.

БУЖАН Цімафей Сідаравіч, н. у 1909 г., рад., загінуў 26.1.1945 г. у Польшчы.

БЯЛЯЦКІ Антон Мінавіч, н. у 1908 г., рад., прапаў без вестак у маі 1944 г.

БЯЛЯЦКІ Гаўрыла Мінавіч, н. у 1892 г., рад., загінуў у красавіку 1944 г.

ВАЯВОДА Арцём Апанасавіч, н. у 1906 г., рад., прапаў без вестак.

ГАЛЕЦ Кузьма Уладзіміравіч, н. у 1908 г., рад., загінуў у жніўні 1944 г.

ГАЛЕЦ Мікалай Апанасавіч, н. у 1899 г., рад., прапаў без вестак.

ГАЛЕЦ Сямён Уладзіміравіч, н. у 1892 г., рад., загінуў у маі 1944 г.

ГАРАЙ Дарафей Дзмітрыевіч, н. у 1919 г., рад., прапаў без вестак.

ГАРАЙ Сямён Дзмітрыевіч, н. у 1890 г., рад., загінуў у кастрычніку 1944 г.

ГАРАЙ Феафан Фёдаравіч, н. у 1907 г., рад., загінуў у лістападзе 1944 г. у Латвіі.

ГОШКА Дзмітрый Міхайлавіч, н. у 1920 г., рад., загінуў 8.12.1944 г.

ГРУШКО Аляксандр Іванавіч, н. у 1918 г., рад., загінуў 6.9.1942 г.

ГУРЫН Іван Сямёнавіч, н. у 1913 г., рад., загінуў у красавіку 1944 г.

ДАРМЕЛЬ Дзмітрый Арцёмавіч, н. у 1902 г., рад., прапаў без вестак.

ДАРМЕЛЬ Іван Івашавіч, н. у 1898 г., рад., прапаў без вестак.

ДАРМЕЛЬ Тарас Васільевіч, н. у 1906 г., рад., загінуў у маі 1944 г.

ДАРМЕЛЬ Фёдар Іванавіч, н. у 1907 г., рад., прапаў без вестак у жніўні 1944 г.

ДАРМЕЛЬ Фядот Іванавіч, н. у 1898 г., рад., прапаў без вестак у жніўні 1944 г.

ДАШКЕВІЧ Міхаіл Аксенцьевіч, н. у 1926 г., рад., прапаў без вестак.

ДАШКЕВІЧ Уладзімір Сцяпанавіч, н. у 1920 г., рад., прапаў без вестак.

ДАШКЕВІЧ Фядос Сцяпанавіч, н. у 1921 г., рад., загінуў у красавіку 1944 г.

ДВАРАК Васілій Мікітавіч, н. у 1923 г., рад., прапаў без вестак.

ДВАРАК Васіль Сцяпанавіч, н. у 1925 г., рад., загінуў у лістападзе 1944 г.

ДВАРАК Іван Цярэнцьевіч, н. у 1921 г., рад., прапаў без вестак.

ДВАРАК Ігнат Іванавіч, н. у 1902 г., рад., загінуў у сакавіку 1944 г.

ДВАРАК Міхаіл Дарафеевіч, н. у 1908 г., рад., прапаў без вестак у кастрычніку 1944 г.

ДВАРАК Павел Дарафеевіч, н. у 1912 г., рад., загінуў у кастрычніку 1944 г. у Латвіі.

ДВАРАК Фёдар Дарафеевіч, н. у 1922 г., лейтэнант, загінуў 5.4.1942 г. у Харкаўскай вобл.

ДВАРАК Ціт Сцяпанавіч, н. у 1914 г., рад., загінуў у лістападзе 1944 г.

ДВАРАК Цярэнцій Сцяпанавіч, н. у 1898 г., рад., прапаў без вестак.

ДРУК Сямён Апанасавіч, н. у 1898 г., рад., прапаў без вестак.

КАЗЕЛЬКА Аляксандр Фёдаравіч, н. у 1914 г., бухгалтар калгаса, рад., прапаў без вестак у красавіку 1944 г.

КАЗЕЛЬКА Андрэй Максімавіч, н. у 1919 г., рад., загінуў у маі 1944 г.

КАЗЕЛЬКА Антон Рыгоравіч, н. у 1910 г., рад., прапаў без вестак у маі 1944 г.

КАЗЕЛЬКА Васілій Мінавіч, н. у 1915 г., старшына, загінуў у лютым 1943 г.

КАЗЕЛЬКА Васілій Пятровіч, старшына, загінуў 19.2.1943 г. у Ленінградскай вобл.

КАЗЕЛЬКА Вячаслаў Васільевіч, н. у 1914 г., рад., загінуў 19.1.1942 г.

КАЗЕЛЬКА Конан Ігнатавіч, н. у 1890 г., рад., прапаў без вестак у красавіку 1944 г.

КАЗЕЛЬКА Леў Ларыёнавіч, н. у 1918 г., рад., загінуў у 1940 г. у час савецка-фінляндскай вайны.

КАЗЕЛЬКА Раман Мікітавіч, н. у 1904 г., рад., загінуў у жніўні 1944 г.

КАЗЕЛЬКА Сцяпан Гаўрылавіч, н. у 1906 г., рад., прапаў без вестак у 1944 г.

КАЗЕЛЬКА Сцяпан Ларыёнавіч, н. у 1913 г., пастаўнік, загінуў 14.8.1944 г.

КАЗЕЛЬКА Уладзімір Мікітавіч, н. у 1922 г., рад., загінуў у красавіку 1944 г.

КАЗЕЛЬКА Фёдар Аляксандравіч, н. у 1921 г., рад., загінуў 8.12.1944 г.

КАЗЫРЭЎСКІ Яфім Васільевіч, н. у 1900 г., рад., загінуў 15.3.1945 г. у Польшчы.

КАЙЧУК Іван Спірыдонавіч, н. у 1904 г., прапаў без вестак.

КАЙЧУК Радзівон Сцяпанавіч, н. у 1905 г., загінуў 9.2.1945 г. у Польшчы.

КАЙЧУК Раман Сцяпанавіч, н. у 1905 г., рад., прапаў без вестак.

КАЙЧУК Юстын Спірыдонавіч, н. у 1902 г., капітан, загінуў 28.4.1945 г. у Германіі.

КАЛАЧ Трафім Іосіфавіч, н. у 1914 г., рад., загінуў у маі 1944 г.

КАЛАЧ Якаў Іосіфавіч, н. у 1917 г., рад., загінуў у красавіку 1944 г.

КАЛЕНІК Ілья Іванавіч, н. у 1911 г., рад., прапаў без вестак у кастрычніку 1941 г.

КАПАВАЛ Віктар Сцяпанавіч, н. у 1921 г., рад., прапаў без вестак.

КАПАВАЛ Павел Васільевіч, н. у 1904 г., рад., загінуў у красавіку 1944 г.

КАПАВАЛ Сцяпан Савіч, н. у 1898 г., рад., прапаў без вестак.

КІЗЮК Васіль Васільевіч, н. у 1915 г., трактарыст МТС, танкіст.

КІЗЮК Іосіф Васільевіч, н. у 1919 г., рад., загінуў у маі 1944 г.

КОВАЛЬ Конан Андрэевіч, н. у 1901 г., рад., прапаў без вестак.

КОЗІНЕЦ Сямён Іванавіч, н. у 1914 г., рад., загінуў у маі 1944 г.

КОРЖЫК Андрэй Харытонавіч, н. у 1914 г., рад., прапаў без вестак.

КОРЖЫК Васіль Ільіч, н. у 1913 г., рад. прапаў без вестак.



В. С. Дварак



Ц. С. Дварак



Р. М. Казелька



Я. В. Казыраўскі



І. В. Кізюк



С. І. Козінец



П. С. Рыбак



Р. С. Рыбак

КОРЖЫК Разум Ільіч, н. у 1904 г., рад.

КОРЖЫК Фёдар Разумавіч, н. у 1925 г., рад., загінуў у лютым 1944 г.

КОРЖЫК Якаў Ільіч, н. у 1911 г., рад., прапаў без вестак.

КОЎТАР Лявкіён Мікалаевіч, н. у 1897 г., рад., прапаў без вестак.

КУХАРЧЫК Андрэй Іванавіч, н. у 1919 г., рад., загінуў 23.12.1943 г. у Светлагорскім р.

КУХАРЧЫК Фядос Іосіфавіч, н. у 1901 г., рад., загінуў у жніўні 1944 г.

ЛАЗАРЧУК Адам Ільіч, н. у 1910 г., мал. сяржант, загінуў у кастрычніку 1944 г.

ЛАЗАРЧУК Флор Іванавіч, н. у 1896 г., рад., загінуў 13.10.1944 г.

ЛАЗАРЧЫК Яфім Цімафеевіч, н. у 1905 г., рад., загінуў у студзені 1945 г. ва Усходняй Прусіі.

ЛЯМЧУК Іван Піліпавіч, н. у 1920 г., прапаў без вестак.

ЛЯМЧУК Стратон Піліпавіч, н. у 1903 г.

ЛЯМЧУК Якаў Піліпавіч, н. у 1905 г., рад., загінуў у ліпені 1941 г.

ЛЯМЧУК Яфім Канстанцінавіч, н. у 1924 г., прапаў без вестак у жніўні 1944 г.

РАЧКЕВІЧ Антон Аўдзеевіч, н. у 1925 г., рад., загінуў у сакавіку 1945 г.

РАЧКЕВІЧ Іван Дамітрыевіч, н. у 1904 г., рад., прапаў без вестак у маі 1944 г.

РАЧКЕВІЧ Ілья Піліпавіч, н. у 1919 г., загінуў 8.8.1943 г. у Смаленскай вобл.

РАЧКЕВІЧ Міхаіл Піліпавіч, н. у 1918 г., прапаў без вестак у жніўні 1944 г.

РАЧКЕВІЧ Несцер Платонавіч, н. у 1910 г., мал. сяржант, загінуў у 1944 г.

РЫБАК Павел Сямёнавіч, н. у 1915 г., рад.

РЫБАК Раман Сямёнавіч, н. у 1919 г., рад., загінуў 23.7.1944 г. у Магілёўскай вобл.

САЛАБАЙ Валяр'ян Іванавіч, н. у 1906 г., рад., загінуў у маі 1944 г.

САЛАБАЙ Ісак Фёдаравіч, н. у 1902 г., прапаў без вестак.

САЛАБАЙ Мікалай Ісакавіч, н. у 1923 г., рад., прапаў без вестак.

САЛАБАЙ Прохар Фёдаравіч, н. у 1906 г., рад., прапаў без вестак.

СЕМКА Антон Дамітрыевіч, н. у 1914 г., рад., загінуў у 1941 г.

СЕМКА Васіль Дамітрыевіч, н. у 1921 г., ст. сяржант, загінуў у маі 1944 г. у Малдавіі.

СЕМКА Віктар Іванавіч, н. у 1908 г., рад., загінуў у кастрычніку 1944 г.

СЕМКА Іона Цітавіч, н. у 1921 г., рад., прапаў без вестак.

СЕМКА Леанід Цітавіч, н. у 1922 г., рад., загінуў у сакавіку 1944 г.

СІГАЙ Якаў Міронавіч, н. у 1909 г., рад., прапаў без вестак у жніўні 1944 г.

СЛІВОНЕЦ Мікіта Макаравіч, н. у 1911 г., рад., загінуў у сакавіку 1944 г.

СЛІВОНЕЦ Цярэнцій Макавеевіч, н. у 1896 г., рад., прапаў без вестак.

СЛІВОНЕЦ Яўген Макавеевіч, н. у 1908 г., рад., прапаў без вестак.

ЦЫЛЬКО Дзяніс Кузьміч, н. у 1907 г., рад., загінуў у сакавіку 1944 г.

ЦЫЛЬКО Фёдар Паўлавіч, н. у 1921 г., рад., загінуў 27.7.1942 г.

ЧЭЧКА Андрэй Лукіч, н. у 1917 г., рад., загінуў 20.11.1944 г. у Латвіі.

ШПІГАТ Віктар Іванавіч, н. у 1911 г., прапаў без вестак у сакавіку 1944 г.

ШУТ Мікалай Макаравіч, н. у 1921 г., рад., прапаў без вестак у сакавіку 1944 г.

ШУТ Мінай Барысавіч, н. у 1921 г., рад., загінуў у маі 1944 г.

ШЧАЎЛІК Пётр Лявонавіч, н. у 1913 г., рад., прапаў без вестак.



М. Б. Шут

ЯРОМІН Іван Мацвеевіч, н. у 1919 г., рад., загінуў у сакавіку 1944 г.
ЯРОМІН Мікалай Яфімавіч, н. у 1920 г., сяржант, загінуў 19.11.1942 г.
ЯРОМІН Павел Пятровіч, н. у 1920 г., рад., прапаў без вестак.
ЯРОМІН Платон Іванавіч, н. у 1897 г., рад., загінуў у верасні 1944 г.
ЯРОМІН Прохар Раманавіч, н. у 1905 г., рад., прапаў без вестак.
ЯРОМІН Фёдар Емяльянавіч, н. у 1914 г., рад., загінуў 26.6.1941 г.
ЯРОМІН Фёдар Емяльянавіч, н. у 1919 г., рад., прапаў без вестак у жніўні 1944 г.

Г. П. КАПАТКЕВІЧЫ

АГАРОДНЫ Лазар Рыгоравіч, н. у 1903 г., прапаў без вестак у красавіку 1944 г.
АГАРОДНЫ Яўсей Савіч, н. у 1914 г., трактарыст МТС, рад., загінуў у красавіку 1944 г.
АДАМІЧ Дзяніс Аляксандравіч, н. у 1895 г., рад., прапаў без вестак у сакавіку 1944 г.
АДАМІЧ Дзяніс Аляксеевіч, н. у 1906 г., рад., загінуў у сакавіку 1944 г.
АЗЁМА Фама Фядосавіч, н. у 1909 г., рад., прапаў без вестак у сакавіку 1944 г.
АКУЛЬЧЫК Аляксандр Іосіфавіч, н. у 1904 г., сяржант, загінуў 20.5.1942 г.
АКУЛЬЧЫК Апанас Васільевіч, н. у 1904 г., загінуў у 1944 г.
АКУЛЬЧЫК Апанас Іосіфавіч, н. у 1904 г., рад., прапаў без вестак у красавіку 1944 г.
АКУЛЬЧЫК Елісей Іосіфавіч, н. у 1904 г., рад., прапаў без вестак.
АЛЕКСІЕВІЧ Міхаіл Паўлавіч, н. у 1899 г., рад., загінуў у красавіку 1944 г.
АЛЯКСЕЙЧЫК Майсей Сцяпанавіч, н. у 1900 г., рад., прапаў без вестак.
АЛЯКСЕЙЧЫК Міхаіл Іванавіч, н. у 1898 г., рад., загінуў у 1941 г.
АЛЯКСЕЙЧЫК Міхаіл Міхайлавіч, н. у 1925 г., рад., прапаў без вестак у снежні 1944 г.
АЛЯКСЕЙЧЫК Ціхан Андрэевіч, н. у 1909 г., загінуў 16.2.1944 г.
АНТАНІШЫН Ананій Назумавіч, н. у 1901 г., удзельнік грамадзянскай вайны.

Жыццё — як легенда...

...Жыхары былой Капаткевіцкай воласці амаль і не жылі пры савецкай уладзе: у пачатку 1918 г. прыйшлі кайзераўскія войскі. Але не скарылася глухое палескае мястэчка ворагу. Мясцовец Іона Кузьміч арганізаваў сялян на супраціўленне захопнікам. Сярод маладых хлопцаў, якія першымі сталі на шлях актыўнай барацьбы, быў



А. Н. Антанішын

дзевятнаццацігадовы Ананій Антанішын. Дзяцінства яго было такое ж, як і соцень іншых сялянскіх дзяцей: царкоўна-прыходская школа, затым — плуг, барана, падзённыя заработкі. Але ў Ананія жыла прага да ведаў, да тэхнікі. Ён вырашыў чаго б гэта ні каштавала стаць тэлеграфістам на ст. Піч. Прыродныя здольнасці, дашытлівасць далі магчымасць набыць спецыяльнасць. Тэлеграф быў адзіным сродкам атрымання аператыўнай інфармацыі. Ананій першым даведаўся пра Кастрычніцкую рэвалюцыю. Палескі камітэт РСДРП пачаў даваць маладому тэлеграфісту даручэнні па сувязі са сваімі арганізацыямі.

Камітэту патрэбны быў надзейны чалавек, які б змог інфармаваць аб падзеях у варожым тыле. Паслалі на гэтае заданне Ананія Антанішына. Тэлеграф чыгуначнай станцыі стаў надзейным каналам сувязі бальшавікоў, якія знаходзіліся ў Капаткевіцкай, Лучыцкай і іншых валасцях. Антанішын пісаў адозвы да сялян, кіраваў аперацыямі па здабычы зброі.

З захаду зноў насоўвалася навала інтэрвенцыі: легіёны Пілсудскага рушылі па краіну. Камсамольская ячэйка Капаткевіцкай воласці аб'явіла мабілізацыю ў Чырвоную Армію. Першым запісаўся ў яе Ананій Антанішын. Спрабавалі адгаварыць яго — у хлопца быў слабы зрок. Але ён і слухаць не хацеў.

Наступленне белапалякаў было спынена ў палескіх балотах. Гэтую акалічнасць выкарыстала камандаванне часці,

дзе служыў Ананій, для стварэння спецыяльнага атрада з задачай арганізацыі дыверсій у варожым тыле. Шмат выдатных аперацый правёў атрад. Пад Петрыкавам разграмілі варожую часць. На перагоне паміж станцыямі Ціч і Муляраўка пусцілі пад адхон браняпоезд. У час рэйдаў узарвалі некалькі мастоў. Смелым і рашучым удзельнікам усіх аперацый быў Ананій Антанішын. Яго назначылі палітруком роты. Ананій заўсёды быў там, дзе цяжка, словам і асабістым прыкладам натхняў байцоў... Потым — барацьба супраць пятлюраўцаў, врангелеўскіх войск, ахоўны чыгуначны батальён. Усюды вызначаўся Ананій Антанішын.

Дэмабілізаваўшыся ў 1922 г., Ананій вярнуўся ў Капаткевічы. Некаторы час працаваў тэлеграфістам у мясцовым паштовым аддзяленні. У вольны ад работы час араў, сеяў, касіў. У 1929 г. адным з першых уступіў у калгас «Ленінская іскра», яго выбралі брыгадзірам.

Пачалася Вялікая Айчынная вайна. Па стану здароўя Антанішын вызваляўся ад мабілізацыі, тым не менш ён сабраў рэчы і пайшоў на прызыўны пункт.

Часць, куды залічылі Ананія, у раёне г. Ржэва трапіла ў акружэнне. Разам з іншымі байцамі ён апынуўся ў палоне. Фашысцкі лагер смерці Батхорн стаў магілай для патрыёта. Ананій Навумавіч Антанішын, які значыўся пад нумарам 43794, памёр 7 чэрвеня 1942 г.

А. В. Солахаў

АНТАНІШЫН Васіль Іванавіч, п. у 1893 г., рад., прапаў без вестак у чэрвені 1941 г.

АНТАНІШЫН Мікалай Навумавіч, п. у 1900 г., рад., загінуў у 1942 г.

АНТАНІШЫН Нікадзім Іванавіч, н. у 1904 г., рад., прапаў без вестак у маі 1944 г.

АНТАНІШЫН Сцяпан Фёдаравіч, н. у 1891 г., рад., загінуў у сакавіку 1944 г.

АНТАНІШЫН Сяргей Фёдаравіч, н. у 1903 г., рад., прапаў без вестак у жніўні 1942 г.

АНТАНІШЫН Якаў Міхайлавіч, н. у 1926 г., рад., прапаў без вестак у красавіку 1945 г.

АНТОНАЎ Васілій Макаравіч, н. у 1918 г., загінуў 26.11.1944 г.

АНТОНАЎ Мікалай Макаравіч, н. у 1915 г., загінуў у 1942 г.

АНТОНАЎ Сяргей Макаравіч, н. у 1912 г., рабочы, рад., прапаў без вестак у маі 1944 г.

АРЦІМАНОВІЧ Уладзімір Паўлавіч, н. у 1915 г., рад., загінуў у лістападзе 1944 г.

АРЦЮХ Пётр Віктаравіч, н. у 1909 г., прапаў без вестак.

АРЦЮХ Пётр Іванавіч, н. у 1902 г., рад., загінуў у кастрычніку 1944 г.

АЎГУСТОЎСКІ Міхаіл Андрэевіч, н. у 1898 г., рад., прапаў без вестак у жніўні 1944 г.

АЎДОД Іван Данілавіч, н. у 1908 г., рад., загінуў у жніўні 1944 г.

АЎСЯНІКАЎ Апанас Пятровіч, н. у 1898 г., ст. лейтэнант, загінуў у 1942 г.

АЎСЯНІКАЎ Мікалай Іванавіч, прапаў без вестак.

БАЙКОЎСКІ Іосіф, н. у 1910 г., бухгалтар, прапаў без вестак у 1943 г.

БАНДАРЭНКА Аляксандр Сцяпанавіч, прапаў без вестак.

БАНДАРЭНКА Аляксей Сямёнавіч, н. у 1922 г., рад., загінуў у 1943 г.

БАНДАРЭНКА Барыс Абрамавіч, н. у 1899 г., рад., прапаў без вестак у сакавіку 1944 г.

БАНДАРЭНКА ФамаАнуфрыевіч, н. у 1907 г., рад., загінуў у кастрычніку 1944 г.

БІЧАН Міхаіл Іешавіч, н. у 1911 г., рад., прапаў без вестак у маі 1944 г.

БОГАЧ Аляксей Рыгоравіч, н. у 1905 г., рад., загінуў у красавіку 1944 г.

БРОНШКАЎ Кузьма Іванавіч, н. у 1918 г., прапаў без вестак.

БУРАЎЦОЎ Яфім Яфімавіч

БУРДО Моталь Андрэевіч, н. у 1909 г., лейтэнант, загінуў у чэрвені 1943 г.

БЯЛОЎ Мікалай, прапаў без вестак.

ВАЯВОДА Ананас Іванавіч, прапаў без вестак.

ВАЯВОДА Ананас Трафімавіч, н. у 1900 г., рад., загінуў у жніўні 1944 г.

ВІЛЕНСКІ Пётр Навумавіч, н. у 1915 г., рад., прапаў без вестак у красавіку 1944 г.

ВЯРБІЦКІ Мікалай Андрэевіч, н. у 1900 г., рад., прапаў без вестак у сакавіку 1944 г.

ГАНЧАР Іван Міхайлавіч, н. у 1910 г., лейтэнант, загінуў у 1941 г.

ГАНЧАР Ісак Якаўлевіч, н. у 1900 г., рад., загінуў у красавіку 1945 г.

ГАНЧАР Мікалай Іванавіч, прапаў без вестак.

ГАНЧАР Міхаіл Іванавіч, прапаў без вестак.

ГАРАВЕЦ Анатолій Акімавіч, н. у 1920 г., загінуў у лістападзе 1944 г.

ГАРАВЫ Абрам Мееравіч, н. у 1912 г., рад., прапаў без вестак у снежні 1943 г.

ГЕРАСЬКА Канстанцін Трафімавіч, н. у 1904 г., ст. лейтэнант, загінуў у верасні 1943 г.

ГЛУШКО Пётр Пятровіч, прапаў без вестак.

ГЛУШКО Яўсей Пятровіч, прапаў без вестак.

ГОЛАД Генадзь Львовіч, н. у 1920 г., сяр-



К. Т. Гераська

жант, загінуў 14.4.1944 г. у Ровенскай вобл.

ГОЛАС Мікалай Сямёнавіч

ГОФІНШТЭЙН Абрам Бенгманавіч, н. у 1915 г., старшына, загінуў у кастрычніку 1944 г.

ГОФІНШТЭЙН Міхаіл Бенгманавіч, н. у 1911 г., старшына, загінуў у верасні 1944 г.

ГРАБКО Пётр Дам'яшавіч, н. у 1910 г., рад., прапаў без вестак.

ГРАБШТЭЙН Леў Іосіфавіч, н. у 1917 г., загінуў у маі 1944 г.

ГРЫГОР'ЕЎ Фёдар Васільевіч, н. у 1922 г., загінуў у жніўні 1944 г.

ГУРЫНОВІЧ Аляксандр Фёдаравіч, н. у 1923 г., рад., загінуў у верасні 1944 г.

ДАШКЕВІЧ Іван Мікалаевіч, мал. лейтэнант, загінуў у красавіку 1945 г.

ДВОРАК Іван Фёдаравіч, н. у 1922 г., яфрэйтар, загінуў у ліпені 1943 г.

ДВОРАК Макар Фёдаравіч,

ДВОРАК Фёдар Фёдаравіч,

ДУБІНА Мікалай Маркавіч — прапалі без вестак.

ДУДКА Аляксандр Сямёнавіч, н. у 1925 г., рад., прапаў без вестак у лютым 1943 г.

ДУРАКОЎ Фёдар Емяльянавіч, н. у 1915 г., рад., загінуў у лютым 1942 г.

ЕРАМОВІЧ Васілій Харытонавіч, н. у 1903 г., рад., загінуў 31.8.1944 г. у Польшчы, у г. Мінск-Мазавецк.

ЖАЛЯЗНЯК Фядот Вячаслававіч, н. у 1910 г., рад., загінуў у красавіку 1944 г.

ЖАХОЎЧЫК Мяфодзій Фёдаравіч, рад., загінуў у ліпені 1944 г.

ЖУРАВЕЛЬ Гірш Хаймавіч, рад., загінуў 26.2.1943 г. у Канышэўскім р. Курскай вобл.

ЖУРАВЕЛЬ Гірш Майсеевіч, н. у 1910 г., рад., загінуў у сакавіку 1944 г.

ЖУРАВЕЛЬ Моталь Залманавіч, н. у 1922 г., рад., прапаў без вестак у 1941 г.

ЖУРАВЕЛЬ Навум Моталейбавіч, н. у 1907 г., рад., загінуў у красавіку 1944 г.

ЖЫГАР Іван Яўсеевіч, н. у 1920 г., рад., загінуў у ліпені 1941 г.

ЖЫГАР Іван Яўсеевіч, н. у 1922 г., рад., прапаў без вестак у маі 1944 г.

ЖЫГАР Міхаіл Апанасавіч, н. у 1912 г., рад., загінуў у Ленінградзе ў 1942 г.

ЖЫГАР Сяргей Іванавіч, н. у 1925 г., яфрэйтар, загінуў 18.2.1945 г.

ЖЫГАР Уладзімір Апанасавіч, н. у 1923 г., мал. сяржант, загінуў у студзені 1945 г.

ЗАРХІН Айзік Абрамавіч, н. у 1919 г., рад., прапаў без вестак у студзені 1944 г.

ІВАНШЫН Іван, н. ў 1920 г., прапаў без вестак.

ІВАНШЫН Ціліп, н. у 1918 г.

ІВАШКЕВІЧ Анатолій Андрэевіч, н. у 1919 г., ветурач, рад., загінуў у красавіку 1944 г.

КАВАЛЬЧУК Карп Лявонавіч, н. у 1899 г., рад., загінуў у кастрычніку 1944 г.

КАГАНОВІЧ Гірш Мордухавіч, н. у 1896 г., рад., прапаў без вестак у сакавіку 1944 г.

КАЗАК Іван Аляксандравіч, н. у 1912 г., мал. лейтэнант, прапаў без вестак у студзені 1942 г.

КАЗЕЛЬКА Іван Аляксандравіч, н. у 1909 г., мал. лейтэнант, загінуў у студзені 1942 г.

КАЗЕЛЬКА Лявонцій Міхайлавіч, н. у 1922 г., лейтэнант, загінуў у верасні 1941 г.

КАЗЫРЭЎСКІ Апалон Васільевіч, прапаў без вестак.

КАЗЫРЭЎСКІ Яфім Васільевіч, н. у 1900 г., загінуў у сакавіку 1945 г.

КАЛІЦЬКА Віктар Кузьміч, н. у 1900 г., рад., прапаў без вестак.

КАЛІЦЬКА Віктар Кузьміч, н. у 1900 г., брыгадзір калгаса, рад., загінуў у красавіку 1944 г.

КАЛІЦЬКА Віктар Ціханавіч, н. у 1912 г., рад., загінуў у 1942 г.

КАЛІЦЬКА Гаўрыла Паўлавіч, н. у 1917 г., прапаў без вестак у снежні 1943 г.

КАЛІЦЬКА Іван Кузьміч, н. у 1906 г., рад., загінуў у кастрычніку 1944 г.

КАЛІЦЬКА Іван Лявонцьевіч, н. у 1912 г., рад., загінуў у сакавіку 1944 г.

КАЛІЦЬКА Іван Міхайлавіч, н. у 1922 г., рад., прапаў без вестак у жніўні 1944 г.

КАЛІЦЬКА Іван Цярэнцьевіч, н. у 1925 г., мал. сяржант, загінуў у кастрычніку 1944 г.

КАЛІЦЬКА Лявон Пятровіч, н. у 1912 г., рад., прапаў без вестак.

КАЛІЦЬКА Рыгор Пятровіч, н. у 1925 г., мал. лейтэнант, загінуў у кастрычніку 1944 г.

КАЛІЦЬКА Цярэнцій Якаўлевіч, н. у 1904 г., загінуў у сакавіку 1945 г.

КАЛІЦЬКА Якаў Ісакавіч, н. у 1903 г., бухгалтар, загінуў у сакавіку 1944 г.

КАМЕНСКІ Сцяпан Васільевіч, н. у 1891 г., рад., загінуў у лютым 1942 г.

КАМІСАРЧЫК Вульф Мордухавіч, н. у 1893 г., рад., прапаў без вестак у снежні 1941 г.

КАПЛАН Ілья Майсеевіч, н. у 1904 г., рад., загінуў 8.4.1943 г. у Ленінградзе.

КАПУСЦІН Іван Апанасавіч, н. у 1921 г., рад., загінуў у ліпені 1941 г.

КАРОТКІ Аляксандр Паўлавіч, н. у 1907 г., рад., прапаў без вестак.

КАРОТКІ Васілій Сцяпанавіч, н. у 1901 г., рад., загінуў у 1944 г.

КАРОТКІ Васілій Яфімавіч, н. у 1894 г., рад., загінуў у 1944 г.

КАРОТКІ Даяніс Піліпавіч, н. у 1915 г., рад., прапаў без вестак у сакавіку 1944 г.

КАРОТКІ Мікалай Аляксандравіч, н. у 1922 г., рад., прапаў без вестак.

КАРОТЧАНКА Андрэй Мікалаевіч, н. у 1912 г., лейтэнант, загінуў у снежні 1941 г.

КВЕТНЫ Давід Маісеевіч, лейтэнант, памёр у шпіталі 24.4.1945 г. за Усходняй Прусіі.

КВЕТНЫ Лазар Іосіфавіч, н. у 1901 г., рад., прапаў без вестак у кастрычніку 1941 г.

КВЕТНЫ Мордух Лейбавіч, н. у 1903 г., рад., загінуў у снежні 1942 г.

КВЕТНЫ Пётр Насонавіч, н. у 1918 г., рад., загінуў у красавіку 1944 г.

КОЗІНЕЦ Васіль А., прапаў без вестак.

КОЗІНЕЦ Іосіф Арсенавіч, н. у 1920 г., прапаў без вестак у кастрычніку 1944 г.

КОЗІНЕЦ Рыгор А., прапаў без вестак.

КОЗІНЕЦ Трафім А., н. у 1896 г., загінуў у верасні 1944 г.

КОРБУТ Якаў Іванавіч, н. у 1899 г., рад., загінуў у кастрычніку 1941 г.

КОЎГАР Дзмітрый Савіч, н. у 1912 г., рад., загінуў у красавіку 1942 г.

КРАСАДОМСКІ Станіслаў Кезаверкавіч, н. у 1912 г., рад., загінуў у маі 1945 г.

КРАСОЎСКІ Анатолій Аляксеевіч, н. у 1919 г., рад., прапаў без вестак у ліпені 1941 г.

КРАСОЎСКІ Г. Р., н. у 1917 г., рад., загінуў у сакавіку 1944 г.

КРАСОЎСКІ Іван Фёдаравіч, н. у 1918 г., лейтэнант, загінуў 28.11.1943 г.

КРАСОЎСКІ Мікалай Сцяпанавіч, н. у 1919 г., будаўнік, рад., загінуў у сакавіку 1944 г.

КРАСОЎСКІ Уладзімір Піліпавіч, н. у 1926 г., рад., прапаў без вестак у 1944 г.

КУЗНЯЦОЎ Спірыдон Ціханавіч, н. у 1913 г., рад., прапаў без вестак.

КУЗЬМІЧ Васілій Сямёнавіч, прапаў без вестак.

КУЗЬМІЧ Лазар Сямёнавіч, н. у 1908 г., лейтэнант, загінуў у лютым 1942 г.

КУРЫКА Іосіф Яфрэмавіч, н. у 1905 г., рад., прапаў без вестак у сакавіку 1944 г.

КУРЫКА Рыгор Рыгоравіч, н. у 1901 г., рад., загінуў у 1941 г.

КУРЫКА Ягор Якаўлевіч, н. у 1897 г., рад., прапаў без вестак у сакавіку 1944 г.

КУРЫКА Юлій Арсенцьевіч, загінуў у 1942 г.

КУШНЕР Аляксей Сямёнавіч, н. у 1912 г., маі. лейтэнант, загінуў у 1941 г.

КУЦЬМАН Самуіл Юр'евіч, н. у 1925 г., загінуў 23.7.1941 г.

ЛАБАНОК Іван Піліпавіч, н. у 1911 г., землеўпарадчык райвыканкома, рад., загінуў у верасні 1944 г. у Польшчы.

ЛАЗАРЧЫК Ігнат Іпалітавіч, н. у 1908 г., рад., прапаў без вестак у жніўні 1944 г.

ЛАЗАРЧЫК Нікадзім Мікалаевіч, н. у 1910 г., рад., загінуў у сакавіку 1944 г.

ЛАЗАРЧЫК Павел Рыгоравіч, н. у 1911 г., рад., прапаў без вестак у сакавіку 1944 г.

ЛАЗАРЧЫК Пётр Рыгоравіч, н. у 1909 г., рад., загінуў у жніўні 1942 г.

ЛАЗАРЧЫК Сяргей Акулавіч, н. у 1925 г., рад., загінуў у 1944 г.

ЛАЗАРЧЫК Сяргей Антонавіч, н. у 1923 г., рад., загінуў у жніўні 1943 г.

ЛАЗАРЧЫК Уладзімір Іосіфавіч, н. у 1920 г., рад., прапаў без вестак.

ЛІПСКІ Вадзім Рыгоравіч, н. у 1922 г., рад., загінуў у ліпені 1944 г.

ЛІПСКІ Мікалай В., прапаў без вестак.

ЛІПСКІ Пётр Адамавіч, прапаў без вестак.

ЛЯЛЬЧУК Антон Піліпавіч, н. у 1904 г., рад., загінуў у сакавіку 1944 г.

ЛЯЛЬЧУК Барыс Абрамавіч, н. у 1914 г., мал. лейтэнант, прапаў без вестак у 1941 г.

ЛЯЛЬЧУК Ісак Вельвяміпавіч, н. у 1907 г., лейтэнант, загінуў 16.12.1942 г. у Смаленскай вобл.

ЛЯШКЕВІЧ Мікалай Фядосавіч, рад., загінуў у красавіку 1945 г.

МАЁРЧЫК Мікалай Паўлавіч, н. у 1916 г., рад., загінуў у студзені 1945 г.

МАЁРЧЫК Фёдар Піліпавіч, рад., загінуў у верасні 1944 г.

МАЙСЕЙШЫН Андрэй Нічыпаравіч, н. у 1911 г., рад., прапаў без вестак у жніўні 1944 г.

МАЙСЕЙШЫН Лукаш Іванавіч, н. у 1903 г., рад., загінуў у 1941 г.

МАЙСЕЙШЫН Мікалай Сідаравіч, прапаў без вестак.

МАЙСЕЙШЫН Сафрон Купрэевіч, н. у 1914 г., рад., загінуў у 1942 г.

МАЙСЕЙШЫН Сідар Купрэевіч, н. у 1892 г., рад., загінуў у жніўні 1944 г.

МАЙСЕЙШЫН Уладзімір Пятровіч, н. у 1918 г., рад., прапаў без вестак у сакавіку 1944 г.

МАЙСЕЙШЫН Харлам Купрэевіч, н. у 1908 г., рад., загінуў у чэрвені 1942 г.

МАЙСЕЙШЫН Якаў Іванавіч, н. у 1910 г., рад., загінуў у верасні 1944 г. у Польшчы.

МАКАРЭЦКІ Уладзімір Пятровіч, н. у 1908 г., майстар Капаткевіцкай МТС, загінуў у студзені 1942 г.

МАКСІМЧЫК Лукаш Іванавіч, н. у 1903 г., рад., загінуў у лістападзе 1944 г.

МАЛЫЙ Макс Маркавіч, н. у 1904 г., рад., прапаў без вестак у 1941 г.



У. П. Майсейшын



Ц. І. Піляк

МАСКАЛЬЧУК Аляксандр Апанасавіч, н. у 1910 г., загінуў у сакавіку 1944 г.

МАСКАЛЬЧУК Аляксей Апанасавіч, прапаў без вестак.

МАСКАЛЬЧУК Андрэй Пятровіч, н. у 1919 г., рад., загінуў у сакавіку 1944 г.

МАСКАЛЬЧУК Дзмітрый Міхайлавіч, н. у 1921 г., рад., загінуў у чэрвені 1941 г.

МІНЧУК Анатолій Паўлавіч, н. у 1922 г., рад., прапаў без вестак.

МІНЧУК Мадэст Антонавіч, н. у 1901 г., рад., загінуў у сакавіку 1944 г.

МІНЧУК Павел Антонавіч, н. у 1892 г., прапаў без вестак на Ленінградскім фронце.

МІЦЬКО Мікалай Іосіфавіч, н. у 1901 г., рад., загінуў у 1942 г.

МІЦЬКО Міхаіл Данілавіч, н. у 1896 г., прапаў без вестак у сакавіку 1944 г.

МІЦЬКО Міхаіл Яўгенавіч, н. у 1900 г., загінуў у красавіку 1944 г.

МІЦЬКО Пётр Міхайлавіч, н. у 1921 г., рад., загінуў у верасні 1942 г.

НЕВЯРОЎСКІ Аляксандр Гаўрылавіч, рад., загінуў у 1941 г.

НЕВЯРОЎСКІ Уладзімір Гаўрылавіч, н. у 1920 г., рад., загінуў у сакавіку 1944 г.

ОРКІН Абрам Рыгоравіч, н. у 1903 г., рад., прапаў без вестак у чэрвені 1941 г.

ОРКІН Барыс Рыгоравіч, н. у 1906 г., рад., загінуў у кастрычніку 1941 г.

ПАДАЛЕЦ Якаў Міхайлавіч, прапаў без вестак.

ПАДАЛЕЦ Якаў Пятровіч, прапаў без вестак.

ПЕЙСАХОВІЧ, н. у 1925 г.

ПІГУЛЕЎСКІ Аляксандр Рыгоравіч, н. у 1922 г., рад., загінуў у сакавіку 1945 г.

ПІГУЛЕЎСКІ Аляксандр Ягоравіч, н. у 1922 г., сяржант, загінуў у 1942 г.

ПІГУЛЕЎСКІ Аляксей Рыгоравіч, н. у 1922 г., партызан, потым у Чырвонай Арміі, рад., загінуў 13.3.1945 г.

ПІГУЛЕЎСКІ Георгій Савельевіч, н. у 1924 г., сяржант, памёр у шпіталі 23.1.1943 г. у г. Калінін.

ПІЛЯК Ціхан Іванавіч.

ПУНДЗІК Іван Мікітавіч, н. у 1926 г., рад., прапаў без вестак.

ПУНДЗІК Нічыпар, прапаў без вестак.

ПЫРКО Мікалай Несцеравіч, н. у 1923 г., рад., загінуў у лютым 1945 г.

ПЯТРОВІЧ Міхаіл Майсеевіч, н. у 1921 г., рад., прапаў без вестак у красавіку 1944 г.

РАГОЗІК Мікалай Фаміч, н. у 1921 г., загінуў у лістападзе 1943 г.

РАДАМАН Іван Іванавіч, н. у 1920 г., рад., загінуў у 1941 г.

РАСОЎСКІ Зелік Цалеравіч, н. у 1898 г., рад., загінуў у снежні 1941 г.

РАСОЎСКІ Самуіл Янкелевіч, н. у 1912 г., прапаў без вестак у 1941 г.

РАСТАМАШВІЛІ Мікалай Ягоравіч, н. у 1910 г., сяржант, загінуў у маі 1942 г.

РУЖАН Іван Рыгоравіч, н. у 1910 г., сяржант, прапаў без вестак у сакавіку 1944 г.

РЫБАК Уладзімір Захаравіч, н. у 1890 г., рад., загінуў у 1942 г.

РЫБАК Феафан Захаравіч, н. у 1906 г., рад., загінуў у сакавіку 1944 г.

САМБУК Міхаіл Сямёнавіч, н. у 1922 г., рад., прапаў без вестак у сакавіку 1944 г.

САРНАЦКІ Павел Міхайлавіч, н. у 1914 г., прапаў без вестак.

СЛАБОДНІК Яўген Іосіфавіч, н. у 1906 г., лейтэнант, загінуў у лютым 1942 г.

СЛАБОДНІК Аркадзій Іосіфавіч, н. у 1919 г., ст. лейтэнант, загінуў у студзені 1943 г.

СОЙЧЫК Апанас Цімафеевіч, н. у 1900 г., загінуў у красавіку 1944 г.

СОЙЧЫК Васілій Вячаслававіч, н. у 1921 г., рад., прапаў без вестак у чэрвені 1941 г.

СОЙЧЫК Мікалай Якаўлевіч, н. у 1922 г., рад., загінуў у маі 1944 г.

СТАНКЕВІЧ Міхаіл Іосіфавіч, н. у 1924 г., рад., загінуў у чэрвені 1944 г.

СТАРАВОЙТАЎ Рыгор Мікалаевіч, н. у 1909 г., рад., прапаў без вестак у 1942 г.

СЦЯПУК Мікалай Макаравіч, н. у 1919 г., сяржант, загінуў 9.1.1943 г.

ТАРАСЕВІЧ Мацвей Міхайлавіч, н. у 1892 г., загінуў у лістападзе 1941 г.

ТКАЧ Рыгор Мікалаевіч, н. у 1912 г., старшыня сельсавета, сяржант, загінуў у 1943 г. пад Сталінградам.

ТКАЧ Рыгор Фаміч, н. у 1901 г., рад., прапаў без вестак.

ТУРЭЦКІ Міхаіл Майсеевіч, н. у 1922 г., мал. лейтэнант, загінуў у жніўні 1942 г.

УЛІЦІК Мікалай Іванавіч, н. у 1921 г., рад., прапаў без вестак у 1942 г.

УЛІЦІК Мікалай Пятровіч, н. у 1919 г., рад., загінуў у снежні 1944 г.

УРЫЦКІ Барыс Шлёмавіч, н. у 1911 г., рад., загінуў у студзені 1944 г.

УРЫЦКІ Рыгор Хаімавіч, н. у 1909 г., рад., прапаў без вестак у студзені 1944 г.

УРЫЦКІ Яфім Гданьевіч, н. у 1904 г., загінуў у кастрычніку 1944 г.

ФАМІЧ Андрэй Сцяпанавіч, н. у 1890 г., загінуў у 1943 г.

ФАМІЧ Апуфрый, прапаў без вестак.

ФАМІЧ Іван Васільевіч, н. у 1923 г., мал. сяржант, памёр у шпіталі 30.9.1944 г. у Латвіі, у с. Нітаўра.

ФЕДАРОВІЧ Леанід Міхайлавіч, прапаў без вестак.

ФІЛІПОВІЧ Іосіф Сяргеевіч, н. у 1922 г., рад., загінуў у сакавіку 1942 г. у Растоўскай вобл.

ФІНКЕЛЬШТЭЙН Якаў Барысавіч, н. у 1908 г., рад., прапаў без вестак у чэрвені 1942 г.

ФРЫДМАН Бенцыя Ільіч, н. у 1898 г., рад., загінуў 2.12.1944 г. у Польшчы.

ФРЫДМАН Марк Рафаілавіч, н. у 1911 г., рад., прапаў без вестак у студзені 1944 г.

ФУНК Ісак Мендзелевіч, н. у 1912 г., рад., сувязіст, прапаў без вестак у маі 1943 г.

ФУНК Лейба Нафімавіч, н. у 1904 г., рад., загінуў 16.10.1941 г.

ФЯДОТАЎ Васілій Якімавіч, н. у 1913 г., рад., загінуў у красавіку 1944 г.

ХАРТАНОЎСКІ Дзяніс Емяльянавіч, н. у 1889 г., рад., прапаў без вестак.

ХАРТАНОЎСКІ Якаў Сцяпанавіч, н. у 1917 г., рад., загінуў у 1944 г.

ЦАРУН Анікей Лявонцьевіч, н. у 1904 г., загінуў у 1941 г.

ЦАРУН Віктар Пятровіч, н. у 1922 г., рад., загінуў у 1942 г.

ЦАРУН Іван Іванавіч, н. у 1922 г., супрацоўнік райвыканкома, загінуў у 1943 г.

ЦАРУН Нічыпар Дзмітрыевіч, н. у 1903 г., рад., загінуў у чэрвені 1945 г.

ЦАРУН Панцеляймон Іванавіч, н. у 1901 г., рад., загінуў у 1941 г.

ЦАРУН Яфім Іванавіч, н. у 1921 г., загінуў у ліпені 1941 г.

ЦМАФЕЕЎ Барыс Іванавіч, н. у 1914 г., міліцыянер, загінуў у маі 1944 г.

ЦІХАНКІН Васілій Іванавіч, н. у 1926 г., рад., загінуў у 1945 г.

ЦФАСМАН Лазар Барысавіч, н. у 1920 г., рад., загінуў у студзені 1943 г.

ЦФАСМАН Хаім Янкелевіч, н. у 1924 г., рад., загінуў у студзені 1944 г.

ЦФАСМАН Хацкель Янкелевіч, н. у 1925 г., рад., загінуў у студзені 1944 г.

ЦФАСМАН Эля Янкелевіч, н. у 1923 г., загінуў у студзені 1944 г.

ЦЫЛМАН Моўша Хаімавіч, н. у 1900 г., рад., загінуў у ліпені 1943 г.

ЦЫЛЬКО Акім Міронавіч, н. у 1891 г., рад., загінуў у верасні 1944 г.

ЦЫЛЬКО Аляксандр Кузьміч, н. у 1919 г., рад., прапаў без вестак у 1941 г.

ЦЫЛЬКО Ананас Іванавіч, н. у 1912 г., сяржант, загінуў у кастрычніку 1944 г.

ЦЫЛЬКО Дзяніс Кузьміч, н. у 1907 г., рад., загінуў у сакавіку 1944 г.

ЦЫЛЬКО Іван Антонавіч, н. у 1901 г., рад., загінуў у красавіку 1944 г.

ЦЫЛЬКО Іван Іванавіч, н. у 1898 г., рад., прапаў без вестак.

ЦЫЛЬКО Мікалай Пятровіч, н. у 1915 г., рад., загінуў у 1942 г.

ЦЫЛЬКО Міхаіл Піліпавіч, н. у 1921 г., рад., загінуў у красавіку 1944 г.

ЦЫЛЬКО Пётр Ануфрыевіч, н. у 1912 г., рад., загінуў у сакавіку 1944 г.

ЦЫЛЬКО Піліп Апанасавіч, н. у 1892 г., рад., загінуў 12.11.1941 г.

ЦЫЛЬКО Рыгор Іосіфавіч, н. у 1908 г., рад., прапаў без вестак.

ЦЫЛЬКО Уладзімір Сцяпанавіч, н. у 1923 г., рад., загінуў у 1942 г.

ЦЫЛЬКО Цімафей Пракопавіч, н. у 1922 г., матрос, загінуў у 1941 г.

ЦЫПІК Іван Міхайлавіч, н. у 1902 г., рад., загінуў 10.12.1941 г.

ЦЭНЦЕР Яўсей Шахновіч, н. у 1904 г., рад., загінуў у жніўні 1941 г.

ЧАШЧАНКА Іван Аляксандравіч, н. у 1912 г., старшына, загінуў у 1940 г. у час са-



П. Ф. Шаўчук

вецка-фінляндскай вайны.

ШАНДАРОВІЧ Кушэль Гіршавіч, н. у 1902 г., рад., загінуў у красавіку 1945 г.

ШАПРА Карман Рувімавіч, н. у 1915 г., лейтэнант, прапаў без вестак у студзені 1942 г.

ШАЎЧУК Аляксей Іванавіч, н. у 1915 г., рад., прапаў без вестак.

ШАЎЧУК Данііл Апанасавіч, н. у 1917 г., рад., загінуў у сакавіку 1944 г.

ШАЎЧУК Іван Іванавіч, н. у 1910 г., рад., загінуў у сакавіку 1945 г.

ШАЎЧУК Мікалай Мікалаевіч, н. у 1923 г., лейтэнант, прапаў без вестак.

ШАЎЧУК Павел Фёдаравіч, н. у 1914 г., рад., загінуў у красавіку 1944 г.

ШАЎЧУК Рыгор Пятровіч, н. у 1915 г., рад., загінуў у маі 1944 г.

ШАЎЧУК Сямён Фёдаравіч, н. у 1918 г., рад., прапаў без вестак.

ШАЎЧУК Фёдар Апанасавіч, н. у 1916 г., маёр, загінуў у маі 1944 г.

ШАЎЧУК Фёдар Іванавіч, н. у 1918 г., рад., прапаў без вестак у ліпені 1941 г.

ШАПІРА Якаў Іосіфавіч, н. у 1895 г., загінуў у жніўні 1944 г. у Беластоцкай вобл.

ШКЛЯРОЎ Навум Барысавіч, н. у 1905 г., рад., загінуў 20.2.1945 г. у Германіі.

ШУКУН Іван Фядосавіч, н. у 1912 г., прапаў без вестак.

ШУКУН Данііл Фядосавіч, н. у 1913 г., прапаў без вестак.

ШУРО Аляксандр Браніслававіч, н. у 1912 г., ст. лейтэнант, загінуў у сакавіку 1943 г.

ШУРО Станіслаў Браніслававіч, н. у 1921 г., рад., загінуў у маі 1944 г.

ШУЦІК Васілій Паліветавіч, н. у 1912 г., рад., прапаў без вестак у снежні 1944 г.

ШУЦІК Лука Паліветавіч, н. у 1914 г., рад., загінуў у снежні 1944 г.

ШЭЙНІСМАН Пейсах Барысавіч, н. у 1901 г., рад., загінуў у снежні 1944 г.

ЯЗЭПАЎ Аляксей Аляксандравіч, н. у 1922 г., ст. лейтэнант, загінуў у лютым 1942 г.

ЯЗЭПАЎ Андрэй Андрэевіч, н. у 1922 г., мал. сяржант, загінуў 19.7.1942 г.

ЯЗЭПАЎ Мікалай Лявонцьевіч, н. у 1922 г., лейтэнант, загінуў у лютым 1942 г.

ЯЗЭПАЎ Мікалай Фаміч, н. у 1920 г., лейтэнант, загінуў у 1941 г.

ЯЗЭПАЎ Сцяпан Іванавіч, н. у 1900 г., рад., загінуў у жніўні 1944 г.

ЯРОМІН Іосіф Архіпавіч, н. у 1912 г., загінуў у 1941 г.

ВЁСКА ПЕРШАЯ СЛАБОДКА

АГАРОДНЫ Дарафей Захаравіч, н. у 1911 г., рад., прапаў без вестак.

АГАРОДНЫ Іван Кліменцьевіч, н. у 1900 г., брыгадзір калгаса, рад., загінуў у красавіку 1944 г.

АГАРОДНЫ Пётр Захаравіч, н. у 1911 г., рад., прапаў без вестак.

АГАРОДНЫ Філімон Іванавіч, н. у 1906 г., рад., прапаў без вестак.

АГЕЙЧЫК Антон Васільевіч, н. у 1909 г., рад., загінуў у жніўні 1944 г.

АГЕЙЧУК Прохар Лявонавіч, н. у 1898 г., рад., загінуў у красавіку 1944 г.

АКСЕНЧЫК Нічыпар Анашсавіч, н. у 1912 г., рад., загінуў у лютым 1945 г.

АНТАНШЫН Васіль Іванавіч, н. у 1890 г., рад., прапаў без вестак у сакавіку 1944 г.

АСКЕРКА Сямён Андрэевіч, н. у 1908 г., рад., загінуў у жніўні 1944 г.

АЎДЗЕЙЧЫК Сцяпан Пятровіч, н. у 1918 г., лейтэнант, загінуў у жніўні 1944 г.

АЎТУХОЎ Мікалай Кірылавіч, н. у 1906 г., брыгадзір калгаса, камандзір роты, загінуў у сакавіку 1945 г.

БЯЛЯЦКІ Андрэй Цімафеевіч, н. у 1900 г., рад., загінуў у маі 1944 г.

БЯЛЯЦКІ Мікалай Андрэевіч, н. у 1923 г., рад., загінуў у красавіку 1945 г.

БЯЛЯЦКІ Мікалай Іванавіч, н. у 1922 г., рад., прапаў без вестак у 1944 г.

БЯЛЯЦКІ Мікалай Лявонавіч, н. у 1926 г., рад., загінуў 29.3.1945 г.

БЯЛЯЦКІ Фёдар Фёдаравіч, н. у 1905 г., прапаў без вестак.

БЯЛЯЦКІ Фёдар Цімафеевіч, н. у 1895 г., загінуў у верасні 1941 г.

ГАЙЧУК Пётр Якаўлевіч, н. у 1922 г., рад., загінуў у сакавіку 1942 г.

ГАНЧАР Рыгор Сцяпанавіч, н. у 1902 г., рад., загінуў у жніўні 1944 г.

ГОШКА Мікалай Васільевіч, н. у 1921 г., капітан, загінуў у жніўні 1941 г.

ВЕРАКСІЧ Піліп Міхайлавіч, н. у 1922 г., рад., прапаў без вестак у маі 1944 г.

ДАРМЕЛЬ Дзмітрый Антонавіч, н. у 1900 г., рад., загінуў у снежні 1944 г.

ДАШКЕВІЧ Юльян Фядосавіч, н. у 1902 г., рад., загінуў у сакавіку 1944 г.

ДВАРАК Ананас Лявонавіч, н. у 1890 г., рад., загінуў 25.7.1944 г. у Польшчы.

ДВАРАК Іван Фёдаравіч, н. у 1922 г., рад., загінуў у ліпені 1943 г.

ДВАРАК Іван Фядосавіч, н. у 1892 г., рад., загінуў у красавіку 1944 г.

ДВАРАК Ігнат Лазаравіч, н. у 1896 г., рад., загінуў у сакавіку 1944 г.

ДВАРАК Ігнат Максімавіч, н. у 1912 г., рад., прапаў без вестак.

ДВАРАК Майсей Сямёнавіч, н. у 1912 г., рад., прапаў без вестак.

ДВАРАК Макар Фёдаравіч, н. у 1917 г., супрацоўнік міліцыі, загінуў 10.4.1942 г.

ДВАРАК Фёдар Фёдаравіч, н. у 1914 г., брыгадзір калгаса, рад., загінуў 14.4.1945 г.

ДВАРАК Якаў Фесафілавіч, н. у 1913 г., рад., загінуў у маі 1944 г.

КАВАЛЬЧУК Карп Лявонавіч, н. у 1902 г., рад., загінуў у кастрычніку 1944 г.

КАЛЕНІК Іван Куприевіч, н. у 1905 г., рад., прапаў без вестак.

КАЛЕНІК Іван Рыгоравіч, н. у 1904 г., рад., загінуў у верасні 1944 г.

КАЛЕНІК Лук'ян Іванавіч, н. у 1914 г., рад., загінуў 18.3.1944 г.

КАЛЕНІК Міхаіл Іванавіч, н. у 1922 г., рад., прапаў без вестак.

КАЛЕНІК Павел Васільевіч, н. у 1919 г., рад., прапаў без вестак.

КАТОК Антон Піліпавіч, н. у 1899 г., рад., загінуў у жніўні 1944 г.

КОЎГАР Іван Якаўлевіч, н. у 1921 г., рад., прапаў без вестак.

КОЎГАР Мікалай Сяргеевіч, н. у 1925 г., рад., загінуў у ліпені 1944 г.

КОЎГАР Міхаіл Нікіфаравіч, н. у 1919 г., сяржант, загінуў у красавіку 1944 г.

КОЎГАР Пётр Мікітавіч, н. у 1917 г., рад., прапаў без вестак.

КОЎГАР Сафрон Барысавіч, н. у 1908 г., рад., загінуў у маі 1944 г.

КОЎГАР Сяргей Юстынавіч, н. у 1887 г., рад., загінуў у верасні 1941 г.

КУШНЕР Андрэй Трафімавіч, н. у 1910 г., рад., загінуў у жніўні 1944 г.

КУШНЕР Іван Іванавіч, н. у 1917 г., ст. лейтэнант, прапаў без вестак.

КУШНЕР Сцяпан Пятровіч, н. у 1914 г., супрацоўнік міліцыі, загінуў у 1945 г.

КУШНЕР Сяргей Лявонцьевіч, н. у 1903 г., рад., загінуў у красавіку 1945 г.

КУШНЕР Якаў Пятровіч, н. у 1920 г., рад., загінуў у маі 1944 г.

МІХЕЙЧЫК Макар Лявонавіч, н. у 1909 г., рад., загінуў у снежні 1944 г.

МІХЕЙЧЫК Мікалай Рыгоравіч, рад., загінуў у лютым 1942 г.

МІХЕЙЧЫК Сафрон Захаравіч, н. у 1902 г., рад., загінуў у жніўні 1944 г.

МІШЬКО Цімох Яўгенавіч, н. у 1912 г., прапаў без вестак.

ПАСТУХОЎ Аляксей Мікітавіч, н. у 1922 г., рад., загінуў у снежні 1941 г.

ПАСТУХОЎ Пётр Маісеевіч, н. у 1917 г., ст. сяржант, прапаў без вестак у красавіку 1944 г.

РАГОЗІК Іван Іванавіч, н. у 1908 г., рад., загінуў у жніўні 1944 г.

РУДЗЕНЯ Лявон Канстанцінавіч, н. у 1914 г., рад., загінуў у маі 1944 г.

РЫБАК Васіль Іванавіч, н. у 1923 г., загінуў у 1942 г.

РЫБАК Лазар Лявонавіч, н. у 1905 г., рад., загінуў у верасні 1943 г.

РЫБАК Мікалай Дзмітрыевіч, н. у 1921 г., рад., загінуў 8.12.1944 г.

РЫБАК Мікалай Захаравіч, н. у 1911 г., афіцэр, загінуў у кастрычніку 1943 г.

РЫБАК Мікіта Захаравіч, н. у 1910 г., прапаў без вестак.

РЫБАК Уладзімір Фядосавіч, н. у 1924 г., рад., прапаў без вестак.

РЫБАК Фаня Захаравіч, н. у 1906 г., прапаў без вестак.

РЭКА Дзмітрый Рыгоравіч, н. у 1901 г., рад., загінуў у 1943 г.

СТАРАПАНАЎ Сямён Ягоравіч, н. у 1906 г., рад., загінуў у сакавіку 1944 г.

СЦЯПУК Васіль Уласавіч, н. у 1918 г., прапаў без вестак.

СЦЯПУК Кірой Уласавіч, н. у 1920 г., рад., загінуў 17.7.1941 г.

СЦЯПУК Пятро Нічыпаравіч, н. у 1902 г., рад., загінуў у кастрычніку 1944 г.

СЦЯПУК Уладзімір Міхайлавіч, рад., загінуў у маі 1945 г. у Германіі.

ХАРЛАН Аляксей Рыгоравіч, н. у 1897 г., рад., загінуў у маі 1944 г.

ХАРЛАН Іосіф Сямёнавіч, н. у 1924 г., партызан, затым у Чырвонай Арміі, рад., загінуў у кастрычніку 1944 г.

ХАРЛАН Рыгор Піліпавіч, н. у 1910 г., рад., загінуў у жніўні 1944 г.

ХАРЛАН Сава Рыгоравіч, н. у 1908 г., рад., прапаў без вестак у 1942 г.

ЧАШЧЭНКА Іван Аляксандравіч, н. у 1914 г., рад., загінуў у жніўні 1944 г.

ШЧУРЫК Ігнат Якаўлевіч, н. у 1918 г., рад., загінуў у жніўні 1944 г.

ШЧУРЫК Сямён Якаўлевіч, н. у 1917 г., рад., прапаў без вестак.

ЮДЗІН Васіль Іванавіч, н. у 1910 г., рад., загінуў у 1943 г.

ВЁСКА ТРЭМЛЯ

БАНДАРЭНКА Маісей Анісімавіч, н. у 1905 г., рад., загінуў у красавіку 1944 г.

ДАШКЕВІЧ Андрэй Аляксандравіч, н. у 1918 г., прапаў без вестак.

ПОЛЯК Віктар Адамавіч, н. у 1899 г., рад., загінуў у сакавіку 1943 г.

РЫБАК Уладзімір Фядосавіч, рад., загінуў у студзені 1945 г.

СЦЯПУК Уладзімір Ерамеевіч, н. у 1896 г., рад., прапаў без вестак.

ХАМЕНКА Аляксандр Нічыпаравіч, н. у 1916 г., рад., загінуў у красавіку 1944 г.

КАЩЭВІЦКІ СЕЛЬСКІ САВЕТ

ПАСЁЛАК КАЩЭВІЧЫ

АФАНАСЬЕЎ Мікалай Сямёнавіч, н. у 1919 г., рад., загінуў у снежні 1944 г.

АФАНАСЬЕЎ Сямён Іванавіч, н. у 1898 г., старшына, загінуў у сакавіку 1944 г.

БАБКОЎ Раман Фёдаравіч, н. у 1920 г., рад., загінуў у красавіку 1944 г.

БАКМАН Яфім Пятровіч, н. у 1914 г., рад., загінуў у снежні 1941 г.

БАРАНІЧ Павел Рыгоравіч, н. у 1921 г., загінуў 11.10.1941 г.

БАРАШКОЎ Пётр Савельевіч, н. у 1906 г., рад., загінуў у красавіку 1944 г.

БАРЫСЕВІЧ Антон Сямёнавіч, н. у 1904 г., рад., загінуў у красавіку 1944 г.

БІЧАН Мікалай Емяльянавіч, н. у 1911 г., рад., загінуў 5.5.1942 г. у Ленінградскай вобл.

БУЛАВА Андрэй Піліпавіч, н. у 1900 г., загінуў у красавіку 1944 г.

БУЛАВА Фёдар Андрэевіч, н. у 1922 г., лейтэнант, загінуў у верасні 1941 г.

БЯЛЯЕЎ Трафім Аляксандравіч, н. у 1915 г., рад., загінуў у красавіку 1944 г.

ВАРЭНІК Янкель Іцкавіч, н. у 1907 г., старшыня калгаса «Кааператыўны шлях», рад., загінуў у красавіку 1944 г.

ВІХЛЯЕЎ Павел Аляксандравіч, н. у 1908 г., загінуў у кастрычніку 1944 г.

ГАРАДЗЕЦКІ Арон Юдзелевіч, н. у 1906 г., загадчык сельскага клуба, рад., загінуў у красавіку 1944 г.



Р. Ф. Бабкоў



Ф. А. Булава



П. А. Віхляеў



А. М. Мяцельская



П. І. Пташук



Р. К. Шабалтас

ГЖЫЎНЯ Іосіф Паўлавіч, н. у 1916, рад., загінуў у красавіку 1944 г.

ГЛУСКІН Міхаіл Пятровіч, н. у 1903 г., рад., загінуў у лістападзе 1941 г.

ГОЛАД Тэвель Лейбавіч, н. у 1923, рад., загінуў у красавіку 1943 г.

ГОФМАН Янкель Шлёмавіч, н. у 1919 г., лейтэнант, загінуў 10.2.1942 г.

ГРЫШЧАНКА Мікалай Піліпавіч, н. у 1911 г., рад., загінуў у 1945 г.

ГРЭСЬКА Іван Данілавіч, н. у 1915 г., рад., загінуў у красавіку 1944 г.

ГУТЭРМАН Навум Саламонавіч, н. у 1897 г., рад., загінуў у 1943 г. пад Курскам.

ДАШКЕВІЧ Іосіф Фёдаравіч, н. у 1924 г., рад., загінуў у снежні 1944 г.

ДЗЯМІДКА Іосіф Андрэевіч, н. у 1904 г., загінуў 16.3.1945 г. у Польшчы.

ЖУРАЎЛЕВІЧ Іван Міхайлавіч, н. у 1912 г., рад., загінуў у сакавіку 1944 г.

ЖУРАЎСКІ Уладзімір Васільевіч, рад., прапаў без вестак у красавіку 1944 г.

ЖЭРКА Георгій Васільевіч, н. у 1917 г., сяржант, загінуў 17.9.1941 г.

ЗАРУЦКІ Юльян Паўлавіч, н. у 1913 г., рад., загінуў у сакавіку 1944 г.

ЗАРЭЦКІ Ізраіль Іосіфавіч, н. у 1918 г., рад., загінуў 6.9.1941 г.

ЗУБАР Фёдар Ільіч, н. у 1911 г., рад., загінуў у верасні 1944 г.

ІЛЬІЧ Аляксей Паўлавіч, н. у 1924 г., загінуў 14.2.1944 г.

КАНДРАШОНАК Пётр Васільевіч, н. у 1908 г., рад., загінуў у жніўні 1944 г.

КУЗЬМЕНКА Пятро Конанавіч, н. у 1902 г., рад., загінуў у снежні 1944 г.

МОНДЗЕЛЬ Эдуард Андрыянавіч, н. у 1918 г., рад., загінуў 6.10.1944 г.

МЯЦЕЛЬСКАЯ Антаніна Мікалаеўна, н. у 1918 г., піянерважатая Капцэвіцкай школы, у 1941 г. добраахвотна пайшла ў Чырвоную Армію, санітарка, загінула 25.2.1942 г. у Курскай вобл.

НОВІКАЎ Рыгор Барысавіч, н. у 1904 г., дырэктар нафтабазы, загінуў 9.3.1944 г.

ПАЛТАРАН Раман Фёдаравіч, н. у 1912 г., брыгадзір калгаса «Іскра», рад., загінуў у сакавіку 1944 г.

ПТАШУК Павел Іосіфавіч, н. у 1907 г., настаўнік, ст. лейтэнант, загінуў у 1944 г.

ПЯТРОЎСКІ Антон Уладзіміравіч, н. у 1912 г., сяржант, прапаў без вестак у 1944 г.

ПЯТРОЎСКІ Станіслаў Уладзіміравіч, н. у 1907 г., слесар завода «Звязда», рад., загінуў 26.1.1945 г.

РАШЭТНІКАЎ Міхаіл Іванавіч, н. у 1914 г., рад., прапаў без вестак у 1944 г.

РОШАЛЬ Міхаіл Аронавіч, н. у 1922 г., рад., загінуў 4.3.1943 г. у Харкаўскай вобл.

РОШАЛЬ Шая Аронавіч, н. у 1919 г., рад., загінуў 8.1.1943 г. у Ржэўскім р.

РОШАЛЬ Шолам Лазаравіч, н. у 1919 г., мал. ваентэхнік, загінуў 14.10.1943 г.

РУДЗІНСКІ Аляксандр Паўлавіч, н. у 1911 г., старшына, загінуў у лютым 1944 г. у Ленінградскай вобл.

РУДЗІНСКІ Мікалай Іванавіч, н. у 1922 г., рад., загінуў у красавіку 1945 г.

РУШКО Міхаіл Мікалаевіч, н. у 1898 г., сяржант, прапаў без вестак у сакавіку 1944 г.

РУШКО Рыгор Мікалаевіч, н. у 1910 г., ст. лейтэнант, загінуў 26.7.1943 г.

СЕРГІЕНКА Мікалай Мікалаевіч, н. у 1920 г., рад., загінуў 21.7.1941 г.

ТАРАСЕВІЧ Мікалай Мікалаевіч, н. у 1904 г., рад., загінуў у лютым 1945 г.

ФІНЬКО Міхаіл Альбертавіч, н. у 1921 г., рад., прапаў без вестак у верасні 1941 г.

ХАЗАНОВІЧ Лазар Маісеевіч, н. у 1904 г., ст. сяржант, загінуў 3.3.1945 г. у Германіі.

ХІЛЬКЕВІЧ Аляксандр Аляксандравіч, н. у 1920 г., матрос, загінуў у 1943 г.

ЦВІРКА Адам Маркавіч, н. у 1916 г., рад., прапаў без вестак у сакавіку 1944 г.

ЦІШКЕВІЧ Рыгор Фёдаравіч, н. у 1911 г., рад., прапаў без вестак у снежні 1944 г.

ЦЫРЛІН Залік Давыдавіч, н. у 1904 г., рад., загінуў 1.11.1943 г у Калінінскай вобл.

ЦЫРЛІН Юда Мендзелевіч, н. у 1913 г., рад., загінуў у кастрычніку 1941 г.

ЧАРАНКЕВІЧ Васіль Іванавіч, н. у 1913 г., рад., загінуў 23.9.1944 г. у Латвіі.

ЧУДУК Аляксандр Вікенцьевіч, н. у 1922 г., сяржант, загінуў 16.8.1943 г. у Смаленскай вобл.

ШАБАЛТАС Раман Карнеевіч, н. у 1915 г., рад., загінуў у красавіку 1944 г.

ШАБАЛТАС Раман Пятровіч, рад., загінуў у 1942 г. у Арлоўскай вобл.

ШОСТАК Людвіг Рыгоравіч, н. у 1908 г., рад., загінуў у красавіку 1944 г.

ШЫЛА Іван Іванавіч, н. у 1925 г., рад., загінуў 16.10.1944 г. у Латвіі.

ШЫЛА Міраслаў Рыгоравіч, н. у 1926 г., рад., загінуў 15.3.1945 г. ва Усходняй Прусіі.

ВЁСКА КАПЦЭВІЧЫ

БАРАНІЧ Аляксандр Яфімавіч, н. у 1907 г., тэхнік-інтэндант, загінуў у 1943 г.

БАРАНІЧ Мікалай Якаўлевіч, н. у 1918 г., рад., загінуў у 1944 г.



А. П. Какора



Д. І. Стракач



Ф. І. Стракач

БАРАНІЧ Міхаіл Паўлавіч, н. у 1926 г., рад., загінуў у 1944 г.

БАРАНІЧ Павел Яфімавіч, н. у 1902 г., рад., загінуў у 1944 г.

ДУБОВІК Аляксандр Сцяпанавіч, н. у 1917 г., рад., загінуў у кастрычніку 1944 г.

ЖУКАВЕЦ Мікалай Іванавіч, н. у 1919 г., рад., загінуў у красавіку 1944 г.

ЖУКАВЕЦ Яфім Міхайлавіч, н. у 1900 г., рад., загінуў 15.10.1944 г.

КАЗЛОВІЧ Аляксандр Іванавіч, н. у 1897 г., рад., загінуў у красавіку 1944 г.

КАЗЛОВІЧ Аляксандр Цярэнцьевіч, н. у 1913 г., рад., загінуў 10.11.1941 г. у Карэліі.

КАЗЛОВІЧ Андрэй Іванавіч, н. у 1901 г., рад., загінуў у красавіку 1944 г.

КАЗЛОВІЧ Антон Пятровіч, н. у 1916 г., сяржант, загінуў 2.2.1945 г.

КАЗЛОВІЧ Іван Васільевіч, н. у 1915 г., рад., загінуў 9.3.1945 г. на Усходняй Прусіі.

КАЗЛОВІЧ Іван Мікалаевіч, н. у 1922 г., рад., загінуў у 1941 г.

КАЗЛОВІЧ Іван Рыгоравіч, н. у 1908 г., рад., загінуў у жніўні 1944 г. у Польшчы.

КАЗЛОВІЧ Іван Цімафеевіч, н. у 1918 г., рад., загінуў у жніўні 1944 г.

КАЗЛОВІЧ Ільля Васільевіч, н. у 1903 г., рад., загінуў у красавіку 1944 г.

КАЗЛОВІЧ Ільля Пятровіч, н. у 1925 г., рад., загінуў у лютым 1945 г.

КАЗЛОВІЧ Майсей Іванавіч, н. у 1900 г., рад., загінуў 6.1.1944 г.

КАЗЛОВІЧ Макар Кірылавіч, н. у 1918 г., рад., загінуў у сакавіку 1944 г.

КАЗЛОВІЧ Мікалай Іванавіч, н. у 1902 г., рад., загінуў у ліпені 1944 г.

КАЗЛОВІЧ Мікалай Іванавіч, н. у 1923 г., сяржант, загінуў у сакавіку 1945 г.

КАЗЛОВІЧ Мікалай Цярэнцьевіч, н. у 1922 г., рад., загінуў у красавіку 1944 г.

КАЗЛОВІЧ Міна Фёдаравіч, н. у 1914 г., рад., загінуў у сакавіку 1944 г.

КАЗЛОВІЧ Міхаіл Іванавіч, н. у 1918 г., лейтэнант, загінуў 26.11.1941 г.

КАЗЛОВІЧ Міхаіл Паўлавіч, н. у 1926 г., рад., загінуў 18.3.1945 г. у Германіі.

КАЗЛОВІЧ Павел Цярэнцьевіч, н. у 1922 г., рад., загінуў у красавіку 1944 г.

КАЗЛОВІЧ Пётр Іванавіч, н. у 1906 г., мал. сяржант, загінуў у жніўні 1944 г.

КАЗЛОВІЧ Пётр Пімафеевіч, н. у 1920 г., рад., прапаў без вестак у жніўні 1944 г.

КАЗЛОВІЧ Сцяпан Якаўлевіч, н. у 1920 г., сакратар Канцэвіцкага сельскага савета, лейтэнант, загінуў 2.11.1941 г.

КАЗЛОВІЧ Фёдар Гаўрылавіч, н. у 1899 г., рад., загінуў у красавіку 1944 г.

КАЗЛОВІЧ Фёдар Міхайлавіч, н. у 1910 г., рад., загінуў у жніўні 1944 г.

КАЗЛОВІЧ Якаў Іванавіч, н. у 1914 г., рад., загінуў у красавіку 1944 г.

КАЗЛОЎ Сцяпан Іванавіч, н. у 1916 г., рад., загінуў у сакавіку 1944 г.

КЕБЕЦ Уладзімір Яфрэманіч, н. у 1922 г., рад., загінуў у жніўні 1944 г.

КАКОРА Андрэй Пятровіч, н. у 1920 г., ст. лейтэнант, загінуў 6.1.1942 г.

КАКОРА Мікалай Яфімавіч, н. у 1910 г., рад., прапаў без вестак у жніўні 1944 г.

ЛІНЧЭЎСКІ Васіль Іванавіч, н. у 1912 г., рад., загінуў у красавіку 1944 г.

МАЦЮК Мікалай Трафімавіч, н. у 1915 г., старшына, загінуў 24.9.1942 г.

МЯЛЕШКА Даніла Макаравіч, н. у 1911 г., рад., прапаў без вестак у красавіку 1944 г.

МЯЛЕШКА Іван Аляксеевіч, н. у 1912 г., загінуў 27.3.1945 г. у Германіі.

МЯЛЕШКА Мікалай Васільевіч, н. у 1911 г., капітан, начальнік штаба палка, загінуў у верасні 1941 г. у Карэліі.

СТРАКАЧ Даніла Іванавіч, н. у 1917 г., рад., загінуў у 1941 г. у г. Беластоку.

СТРАКАЧ Фёдар Іванавіч, н. у 1914 г., сяржант, загінуў 10.10.1944 г. у Польшчы.

СТРАКАЧ Фёдар Іванавіч, н. у 1915 г., настаўнік Дарашэвіцкай школы, лейтэнант, загінуў у 1942 г. на паўвостраве Ханко (Гангут).

СЦЯНКОЎСКІ Мікалай Мікалаевіч, н. у 1918 г., сакратар Канцэвіцкага сельскага савета, рад., загінуў у красавіку 1944 г.

ТРУХАНОВІЧ Міхаіл Сцяпанавіч, н. у 1914 г., рад., загінуў у маі 1944 г.

ХІЛЬМАН Аляксандр Філімонавіч, н. у 1912 г., ст. сяржант, загінуў у маі 1944 г.

ХІЛЬМАН Васіль Філімонавіч, н. у 1913 г., сяржант, загінуў у красавіку 1944 г.

ЯРОМА Анатолій Антонавіч, н. у 1914 г., загінуў у красавіку 1944 г.

КОЛКАЎСКІ СЕЛЬСКІ САВЕТ

ВЁСКА БРАДЫ

АНТОНІК Дарафей Трафімавіч, н. у 1905 г., рад., прапаў без вестак.

АХРАМЕНКА Антон Антонавіч, н. у 1918 г., рад., прапаў без вестак.

АХРАМЕНКА Фёдар Антонавіч, н. у 1912 г., рад., загінуў у сакавіку 1944 г.

ВАЛАТОЎСКІ Лявон Данілавіч, н. у 1914 г., партызан, затым у Чырвонай Арміі, рад., загінуў 15.3.1944 г.

ГАРБАР Антон Фёдаравіч, н. у 1910 г., рад., прапаў без вестак.

ГАРБАР Іван Кузьміч, н. у 1909 г., рад., прапаў без вестак.

ГАРБАР Сяргей Кузьміч, н. у 1910 г., рад., прапаў без вестак.

ГАРБАЧЭЎСКІ Аляксандр Аляксандравіч, н. у 1922 г., рад., памёр ад ран 23.1.1942 г.

ГАРБАЧЭЎСКІ Павел Васільевіч, н. у 1917 г., рад., загінуў у верасні 1944 г.

ГАРБАЧЭЎСКІ Яўген Мацвеевіч, н. у 1922 г., рад., прапаў без вестак.

ГОШКА Напум Сідаравіч, н. у 1909 г., рад., загінуў у верасні 1944 г.

КАМЫШ Сямён Цімафеевіч, н. у 1918 г., рад., загінуў у сакавіку 1944 г.

ПАТАПОВІЧ Фама Яўхімавіч, н. у 1907 г., рад., загінуў у сакавіку 1944 г.

ПЯТУХ Максім Іванавіч, н. у 1918 г., рад., прапаў без вестак.

ПЯТУХ Максім Фёдаравіч, н. у 1919 г., ст. сяржант, загінуў 12.1.1943 г.

ПЯТУХ Павел Фёдаравіч, н. у 1909 г., рад., загінуў у сакавіку 1944 г.

САЛАДУХА Аляксандр Аляксандравіч, н. у 1908 г., рад., загінуў у снежні 1944 г.

УСЦІНОВІЧ Яўген Сямёнавіч, н. у 1923 г., рад., загінуў 18.2.1945 г. ва Усходняй Прусіі.

ЦІСАВЕЦ Іван Рыгоравіч, н. у 1904 г., рад., прапаў без вестак.

ВЁСКА ДУБРОВА

ГРУШКО Андрэй Кірылавіч, н. у 1918 г., рад., прапаў без вестак.

ГРУШКО Андрэй Фёдаравіч, н. у 1900 г., рад., прапаў без вестак.

ГРУШКО Андрэй Ісакавіч, н. у 1909 г., рад., загінуў у сакавіку 1944 г.

ГРУШКО Кірыл Ісакавіч, н. у 1888 г., рад., прапаў без вестак.

ГРУШКО Купрэй Дзянісавіч, н. у 1892 г., рад., прапаў без вестак.

ГРУШКО Мікалай Апанасавіч, н. у 1890 г., рад., прапаў без вестак.

ГРУШКО Павел Кірылавіч, н. у 1923 г., рад., загінуў у кастрычніку 1944 г.

ДАНІЛОВІЧ Аляксей Міхайлавіч, н. у 1903 г., рад., прапаў без вестак.

ДАНІЛОВІЧ Антон Аляксандравіч, н. у 1897 г., рад., загінуў у сакавіку 1944 г.

ДАНІЛОВІЧ Васіль Аляксандравіч, н. у 1902 г., рад., прапаў без вестак.

ДАНІЛОВІЧ Майсей Іванавіч, н. у 1904 г., рад., загінуў у лістападзе 1944 г.

ДАНІЛОВІЧ Міхаіл Мітрафанавіч, н. у 1920 г., лейтэнант, загінуў у 1943 г.

МІРАНОВІЧ Ціхан Фаміч, н. у 1915 г., рад., загінуў у сакавіку 1944 г.

ПЛЫТКЕВІЧ Іван Захаравіч, н. у 1906 г., рад., загінуў у кастрычніку 1944 г.

ПЛЫТКЕВІЧ Іван Пятровіч, н. у 1912 г., рад., загінуў 12.3.1945 г. у Польшчы.

ПЛЫТКЕВІЧ Максім Іванавіч, н. у 1914 г., рад., прапаў без вестак.

ПЛЫТКЕВІЧ Міхаіл Іванавіч, н. у 1927 г.

ПЛЫТКЕВІЧ Фама Іванавіч, н. у 1914 г., загінуў 7.9.1941 г.

ПЛЫТКЕВІЧ Якаў Пятровіч, н. у 1914 г., рад., загінуў у красавіку 1944 г.

РАВУЦКІ Васіль Іванавіч, н. у 1923 г., рад., прапаў без вестак.

РАВУЦКІ Іван Пятровіч, н. у 1920 г., загінуў у кастрычніку 1944 г.

РАВУЦКІ Іван Фёдаравіч, н. у 1914 г., загінуў у верасні 1944 г.

РАВУЦКІ Карней Якаўлевіч, н. у 1912 г., прапаў без вестак.

РАВУЦКІ Мікалай Васільевіч, н. у 1907 г., рад., загінуў у красавіку 1944 г.

РАВУЦКІ Нічыпар Аляксеевіч, н. у 1897 г., рад., загінуў у сакавіку 1945 г.

РАВУЦКІ Павел Трафімавіч, рад., загінуў у 1944 г.

РАВУЦКІ Піліп Іванавіч, н. у 1920 г., рад., прапаў без вестак.

РАВУЦКІ Рыгор Лукіч, н. у 1899 г., рад., загінуў у студзені 1944 г.

РАВУЦКІ Сямён Арцёмавіч, н. у 1910 г., рад., загінуў у сакавіку 1944 г.

САЛАЎЯНЧЫК Дзмітрый Васільевіч, н. у 1893 г., загінуў у красавіку 1944 г.

САЛАВЯНЧЫК Іван Дзмітрыевіч, н. у 1923 г., рад., прапаў без вестак.

СІДАРЭНКА Аляксандр Пятровіч, н. у 1903 г., рад., загінуў у лістападзе 1944 г.

СІДАРЭНКА Георгій Пятровіч, н. у 1912 г., рад., загінуў у 1943 г.

СІДАРЭНКА Максім Міхайлавіч, н. у 1901 г., рад., загінуў у красавіку 1944 г.

ЦЕЦЕРЫНЕП Леў Рыгоравіч, н. у 1913 г., рад., загінуў у снежні 1944 г.

ЯГУР Васіль Піліпавіч, н. у 1914 г., рад., прапаў без вестак.

ЯГУР Васіль Фёдаравіч, н. у 1902 г., рад., загінуў у красавіку 1944 г.

ЯГУР Ігнат Паўлавіч, н. у 1908 г., рад., прапаў без вестак.

ЯГУР Канстанцін Сяргеевіч, н. у 1927 г., рад., прапаў без вестак.

ЯГУР Кузьма Фёдаравіч, н. у 1911 г., рад., прапаў без вестак.

ЯГУР Мікалай Якаўлевіч, н. у 1908 г., рад., прапаў без вестак.

ЯГУР Міхаіл Сяргеевіч, н. у 1909 г., рад., прапаў без вестак.

ЯГУР Фёдар Міхайлавіч, н. у 1894 г., рад., прапаў без вестак.

ВЁСКА ЗУБЛІШЧА

БЕЛАХВОСТ Іван Піліпавіч, н. у 1905 г., рад., загінуў у сакавіку 1944 г.

БЕЛАХВОСТ Якаў Піліпавіч, н. у 1900 г., рад., загінуў у сакавіку 1944 г.

БЕЛЬКА Іван Фёдаравіч, н. у 1915 г., рад., загінуў 31.1.1945 г. ва Усходняй Прусіі.

БЕЛЬКА Павел Ігнатавіч, н. у 1894 г., рад., прапаў без вестак.

ДУБРОВА Сямён Пятровіч, н. у 1906 г., рад., загінуў у верасні 1944 г.

МАЦЫГУД Яўхім Ігнатавіч, н. у 1909 г., рад., прапаў без вестак у 1944 г.

ПІНЧУК Пётр Архіпавіч, н. у 1910 г., рад., прапаў без вестак.

РАВУЦКІ Іван Піліпавіч, н. у 1924 г., рад., прапаў без вестак.

РАВУЦКІ Сяргей Данілавіч, н. у 1914 г., рад., загінуў у верасні 1944 г.

РАВУЦКІ Фёдар Піліпавіч, н. у 1916 г., рад., загінуў у красавіку 1944 г.

РЭЎКА Сцяпан Іванавіч, н. у 1906 г., рад., прапаў без вестак у верасні 1944 г.

САРОКА Іван Дарафеевіч, н. у 1919 г., рад., загінуў у красавіку 1944 г.

САРОКА Іван Пятровіч, н. у 1914 г., рад., прапаў без вестак.

САРОКА Макар Сямёнавіч, н. у 1910 г., рад., прапаў без вестак у жніўні 1944 г.

САРОКА Міхаіл Пятровіч, н. у 1906 г., рад., загінуў у кастрычніку 1944 г.

САРОКА Пётр Андрэевіч, н. у 1914 г., рад., прапаў без вестак у снежні 1944 г.

САРОКА Фёдар Пятровіч, н. у 1895 г., рад., загінуў у красавіку 1944 г.

САРОКА Фядос Прохаравіч, н. у 1904 г., рад., загінуў 12.1.1944 г. у Рэчыцкім р.

ЦІСАВЕЦ Іван Рыгоравіч, н. у 1905 г., рад., загінуў у красавіку 1944 г.

ЦІСАВЕЦ Іван Цярэнцьевіч, рад., прапаў без вестак.

ЦІСАВЕЦ Тарас Іванавіч, н. у 1901 г., рад., прапаў без вестак.

ВЁСКА КОЛКІ

АХРАМЕНКА Яўген Андрэевіч, н. у 1910 г., рад., прапаў без вестак.

БАНДАРЭНКА Іван Антонавіч, н. у 1918 г., рад., прапаў без вестак.

БАНДАРЭНКА Іосіф Дзмітрыевіч, н. у 1914 г., рад., прапаў без вестак.

БАНДАРЭНКА Мацвей Дзмітрыевіч, н. у 1900 г., рад., загінуў у верасні 1943 г.

БАНДАРЭНКА Уладзімір Якімавіч, н. у 1910 г., рад., прапаў без вестак.

БЕЛЬКА Міна Герасімавіч, н. у 1906 г., рад., загінуў у красавіку 1945 г.

БОХАН Аляксандр Гаўрылавіч, н. у 1910 г., рад., прапаў без вестак.

БОХАН Васіль Гаўрылавіч, н. у 1917 г., прапаў без вестак у 1944 г.

БОХАН Васіль Іванавіч, н. у 1924 г., рад., прапаў без вестак.

ГАЛАВАЧЭНЯ Іван Сідаравіч, н. у 1907 г., рад., загінуў у кастрычніку 1944 г.

ГАЛЕЦКІ Канстанцін Емяльянавіч, н. у 1912 г., рад., прапаў без вестак.

ГАЛЕЦКІ Максім Іванавіч, н. у 1902 г., рад., прапаў без вестак.

ГАЛЕЦКІ Уладзімір Емяльянавіч, н. у 1915 г., рад., прапаў без вестак.

ГАЛЕЦКІ Фядос Трафімавіч, н. у 1908 г., рад., загінуў у жніўні 1944 г.

ГЛУШКО Аляксей Іванавіч, н. у 1905 г., рад., памёр у шпіталі ў г. Нікалаеў 24.9.1944 г.

ГРУШКО Андрай Фёдаравіч, н. у 1901 г., рад., загінуў у снежні 1942 г.

ГРУШКО Васіль Андрэевіч, н. у 1912 г., рад., прапаў без вестак.

ГРУШКО Іван Аксёнавіч, н. у 1897 г., рад., загінуў у чэрвені 1944 г.

ГРУШКО Канстанцін Іванавіч, н. у 1903 г., рад., прапаў без вестак.

ГРУШКО Леў Фёдаравіч, н. у 1908 г., рад., загінуў у жніўні 1944 г.

ГРУШКО Платон Іванавіч, н. у 1914 г., рад., прапаў без вестак.

ГРУШКО Уладзімір Іванавіч, н. у 1922 г., рад., прапаў без вестак.

ДАНІЛОВІЧ Андрэй Сямёнавіч, н. у 1906 г., рад., загінуў 6.3.1945 г. у Германіі.

ДАНІЛОВІЧ Дзмітрый Дзмітрыевіч, н. у 1907 г., рад., памёр у шпіталі ў 1945 г.

ДАНІЛОВІЧ Дзмітрый Даям'янавіч, н. у 1926 г., рад., загінуў 28.3.1945 г. у Германіі.

ДАНІЛОВІЧ Іван Дзмітрыевіч, н. у 1910 г., рад., загінуў у кастрычніку 1944 г.

ДАНІЛОВІЧ Мікалай Андрэевіч, н. у 1923 г., рад., прапаў без вестак.

ДАНІЛОВІЧ Міхаіл Андрэевіч, н. у 1910 г., прапаў без вестак.

ЖЫЧКА Міхаіл Канстанцінавіч, н. у 1900 г., рад., прапаў без вестак.

ЗАХАРЭВІЧ Аляксандр Фёдравіч, н. у 1910 г., рад., загінуў у жніўні 1944 г.

КАВАЛЕНКА Мікалай Адамавіч, н. у 1923 г., рад., прапаў без вестак.

МАКСІМЧЫК Мітрафан Дзянісавіч, н. у 1902 г., рад., прапаў без вестак.

МЕЛЬНІКАЎ Павел Анісімавіч, н. у 1905 г., рад., загінуў у жніўні 1944 г.

МІРАНОВІЧ Васіль Фёдаравіч, н. у 1898 г., сяржант, прапаў без вестак у снежні 1943 г.

МІРАНОВІЧ Міхаіл Трафімавіч, н. у 1902 г., загінуў у красавіку 1944 г.

МІРАНОВІЧ Пётр Міхайлавіч, н. у 1907 г., рад., прапаў без вестак.

МІРАНОВІЧ Сцяпан Ігнатавіч, н. у 1908 г., рад., загінуў у ліпені 1944 г.

МІРАНОВІЧ Яўген Іванавіч, н. у 1925 г., сяржант, загінуў 15.1.1945 г. у Польшчы.

МЫШКАВЕЦ Уладзімір Іванавіч, н. у 1922 г., рад., загінуў у жніўні 1944 г.

ПАДУТА Рыгор Фёдаравіч, н. у 1918 г., рад., загінуў у сакавіку 1944 г.

ПАТАПОВІЧ Піліп Максімавіч, н. у 1910 г., прапаў без вестак.

ПЛЫТКЕВІЧ Аляксей Раманавіч, н. у 1921 г., прапаў без вестак.

ПЛЫТКЕВІЧ Іван Пятровіч, н. у 1912 г., рад., загінуў 12.3.1945 г. у Польшчы.

ПЛЫТКЕВІЧ Макар Аксёнавіч, н. у 1902 г., прапаў без вестак.

ПЛЫТКЕВІЧ Фядос Аксёнавіч, н. у 1900 г., рад., прапаў без вестак.

ПЛЫТКЕВІЧ Фядос Сямёнавіч, н. у 1903 г., рад., загінуў у 1944 г.

ПЛЫТКЕВІЧ Яўсей Емяльянавіч, н. у 1913 г., мал. лейтэнант, загінуў у 1943 г.

ПЛЫТКЕВІЧ Яўсей Сямёнавіч, н. у 1917 г., прапаў без вестак.

ПРАТАСЕВІЧ Віктар Віктаравіч, н. у 1918 г., загінуў у красавіку 1944 г.

РАВУЦКІ Аляксей Дамітрыевіч, н. у 1909 г., загінуў у жніўні 1944 г.

РАВУЦКІ Арсен Рыгоравіч, н. у 1910 г., рад., загінуў у жніўні 1944 г.

РАВУЦКІ Васіль Ігнатавіч, н. у 1909 г., прапаў без вестак.

РАВУЦКІ Васіль Міхайлавіч, н. у 1920 г., рад., загінуў у жніўні 1944 г.

РАВУЦКІ Васіль Паўлавіч, н. у 1917 г., прапаў без вестак.

РАВУЦКІ Іван Лявонавіч, н. у 1906 г., прапаў без вестак.

РАВУЦКІ Іван Фаміч, н. у 1907 г., загінуў у 1945 г.

РАВУЦКІ Ігнат Фядосавіч, н. у 1900 г., прапаў без вестак.

РАВУЦКІ Мікалай Рыгоравіч, н. у 1911 г., прапаў без вестак.

РАВУЦКІ Міхаіл Анатольевіч, н. у 1921 г., мал. лейтэнант, загінуў у жніўні 1943 г. у Смаленскай вобл.

РАВУЦКІ Міхаіл Антонавіч, н. у 1913 г., рад., прапаў без вестак.

РАВУЦКІ Нікіфар Антонавіч, н. у 1910 г., рад., загінуў у жніўні 1944 г.

РАВУЦКІ Уладзімір Якаўлевіч, н. у 1919 г., прапаў без вестак.

РАВУЦКІ Юстын Дамітрыевіч, н. у 1917 г., прапаў без вестак.

РАГОВІЧ Арцём Іванавіч, н. у 1898 г., рад., загінуў 24.1.1945 г. ва Усходняй Прусіі.

СІДАРЭНКА Анатоль Апанасавіч, н. у 1920 г., прапаў без вестак.

СІДАРЭНКА Арсен Фёдаравіч, н. у 1905 г., прапаў без вестак.

СІДАРЭНКА Пётр Паўлавіч, н. у 1909 г., прапаў без вестак.

СІДАРЭНКА Юстын Іванавіч, н. у 1904 г., рад., загінуў у сакавіку 1944 г.

ТРАЦЦЯКОЎ Міхаіл Іванавіч, н. у 1904 г., рад., загінуў у жніўні 1944 г.

ТРАЦЦЯКОЎ Уладзімір Васільевіч, н. у 1920 г., рад., загінуў у жніўні 1944 г.

ТУРЦЭВІЧ Пётр Сцяпанавіч, н. у 1912 г., прапаў без вестак.

ХОДАС Канстанцін Рыгоравіч, н. у 1899 г., рад., загінуў у красавіку 1944 г.

ЦЕЦЯРЫНЕЦ Рыгор Васільевіч, н. у 1900 г., рад., загінуў у жніўні 1944 г.

ШЭЦКА Іван Андрэевіч, н. у 1902 г., рад., загінуў у сакавіку 1944 г.

ШЭЦКА Міхаіл Іванавіч, н. у 1920 г., загінуў у сакавіку 1944 г.

ЯГУР Ігнат Кірылавіч, н. у 1898 г., рад., загінуў у жніўні 1944 г.

ЯГУР Сямён Іванавіч, н. у 1903 г., загінуў у сакавіку 1942 г.

ВЁСКА СЯКЕРЫЧЫ

АКУЛЬЧЫК Андрэй Фёдаравіч, н. у 1914 г., рад., загінуў у лістападзе 1941 г.

АКУЛЬЧЫК Апанас Іосіфавіч, н. у 1910 г., рад., загінуў у красавіку 1944 г.

АКУЛЬЧЫК Мікалай Андрэевіч, н. у 1920 г., загінуў у жніўні 1944 г.

АКУЛЬЧЫК Пётр Андрэевіч, н. у 1904 г., рад., загінуў у 1943 г.

БАЛЮС Іосіф Францавіч, н. у 1914 г., прапаў без вестак.

БАЛЮС Уладзімір Францавіч, рад., загінуў у верасні 1942 г.

БЕЛЬКА Адам Арсенавіч, н. у 1899 г., рад., загінуў 29.3.1944 г.

БЕЛЬКА Арсен Майсеевіч, н. у 1900 г., прапаў без вестак.

БЕЛЬКА Мікіта Майсеевіч, н. у 1895 г., рад., загінуў у красавіку 1944 г.

БЕЛЬКА Сцяпан Сямёнавіч, н. у 1910 г., загінуў у жніўні 1944 г.

БЕЛЬКА Юстын Герасімавіч, н. у 1915 г., рад., прапаў без вестак у верасні 1944 г.

БЕРДНІК Аляксандр Канстанцінавіч, н. у 1920 г. У Чырвонай Арміі з 1939 г., ст. лейтэнант, загінуў у 1944 г. пад Варшавай.

ГАРАВЕЦ Анатолій Якімавіч, н. у 1926 г., рад., загінуў 25.10.1944 г.

ГАРАВЕЦ Мікалай Архіпавіч, н. у 1922 г., рад., загінуў 27.4.1945 г. у Германіі.

ГОШКА Андрай Апанасавіч, н. у 1922 г., загінуў 26.1.1941 г. у Парыцкім р.

ГОШКА Апанас Міхайлавіч, н. у 1917 г., рад., загінуў у жніўні 1944 г.

ГОШКА Сяргей Аксёнавіч, н. у 1905 г., рад., загінуў у жніўні 1944 г.

ГРУШКО Пётр Іванавіч, н. у 1926 г., загінуў 21.1.1945 г.

ГРУШКО Цімафей Сцяпанавіч, н. у 1913 г., рад., загінуў у жніўні 1944 г.

ДАНІЛОВІЧ Мікалай Сямёнавіч, н. у 1917 г., прапаў без вестак.

ДАНІЛОВІЧ Павел Міхайлавіч, н. у 1908 г., рад., прапаў без вестак у 1943 г.

ДАНІЛОВІЧ Пётр Сямёнавіч, н. у 1920 г., прапаў без вестак.

ДАНІЛОВІЧ Яўстрат Якаўлевіч, н. у 1916 г., прапаў без вестак.

ДАНІЛЬЧАНКА Васіль Пятровіч, н. у 1923 г., рад., загінуў 20.1.1942 г. у Ленінградскай вобл.

ДЗІДЗЕНКА Васіль Сяргеевіч, н. у 1918 г., лейтэнант, дётчык-штурман, загінуў у 1941 г.

ДЗІДЗЕНКА Іван Цімафеевіч, н. у 1908 г., рад., загінуў 7.7.1944 г. у г. Баранавічы.

ЗАСІМЕНКА Іван Мікалаевіч, н. у 1909 г., рад., загінуў у жніўні 1944 г.

ЗЕЛЯНКОЎ Сяргей Мікалаевіч, н. у 1909 г., прапаў без вестак.

КАНАПЛЮК Леанід Дзмітрыевіч, н. у 1909 г., рад., загінуў у жніўні 1944 г.

КАНАПЛЮК Сцяпан Дзмітрыевіч, н. у 1914 г., рад., прапаў без вестак.

КАНДРАЦЕНКА Андрэй Сцяпанавіч, н. у 1919 г., ст. сяржант, загінуў 25.8.1943 г.

КАНДРАЦЕНКА Іван Сцяпанавіч, н. у 1920 г., рад., загінуў у сакавіку 1944 г.

КАНДРАЦЕНКА Павел Сцяпанавіч, н. у 1915 г., прапаў без вестак у сакавіку 1944 г.

ЛАЗАРЭНКА Іван Міхайлавіч, н. у 1916 г., прапаў без вестак.

ЛАЗАРЭНКА Мікалай Іванавіч, н. у 1925 г., рад., загінуў у студзені 1944 г.

ЛЯШКО Пётр Навумавіч, н. у 1905 г., рад., прапаў без вестак.

МАЛАКОВІЧ Павел Кузьміч, н. у 1913 г., рад., прапаў без вестак.

МАЛАКОВІЧ Парфірый Кузьміч, н. у 1918 г., прапаў без вестак.

МАСКАЛЬЧУК Іван Пятровіч, н. у 1918 г., рад., загінуў у красавіку 1944 г.

МЫШКАВЕЦ Адам Пятровіч, н. у 1907 г., рад., загінуў у жніўні 1944 г.

МЫШКАВЕЦ Аляксандр Пятровіч, н. у 1923 г., памёр ад ран 26.1.1945 г. у Польшчы.

МЫШКАВЕЦ Аляксей Аляксеевіч, н. у 1901 г., рад., загінуў у красавіку 1945 г.

МЫШКАВЕЦ Васіль Пятровіч, н. у 1925 г., загінуў 24.2.1945 г. у Польшчы.

МЫШКАВЕЦ Іван Якубавіч, н. у 1895 г., рад., прапаў без вестак у 1941 г.

МЫШКАВЕЦ Мікалай Міхайлавіч, н. у 1909 г., загінуў 30.8.1944 г. у Польшчы.

МЫШКАВЕЦ Павел Рыгоравіч, н. у 1892 г., рад., загінуў у 1944 г. пад Варшавай.

МЫШКАВЕЦ Пётр Сяргеевіч, н. у 1892 г., загінуў у жніўні 1944 г.

МЫШКАВЕЦ Рыгор Іванавіч, н. у 1912 г., загінуў 7.9.1943 г. у Днепрапятроўскай вобл.

МЫШКАВЕЦ Рыгор Майсеевіч, н. у 1910 г., рад., загінуў у жніўні 1944 г.

МЫШКАВЕЦ Савелій Пятровіч, н. у 1902 г., рад., загінуў у красавіку 1944 г.

МЫШКАВЕЦ Сідар Іванавіч, н. у 1908 г., рад., прапаў без вестак.

МЫШКАВЕЦ Сцяпан Апанасавіч, н. у 1920 г., рад., загінуў 16.2.1944 г. у в. Карпавічы Калінкавіцкага раёна.

МЫШКАВЕЦ Сямён Майсеевіч, н. у 1915 г., прапаў без вестак.

МЫШКАВЕЦ Сямён Міхайлавіч, н. у 1917 г., рад., загінуў у жніўні 1944 г.

МЫШКАВЕЦ Уладзімір Дамітрыевіч, н. у 1910 г., прапаў без вестак.

МЫШКАВЕЦ Уладзімір Іванавіч, н. у 1921 г., рад., загінуў у жніўні 1944 г.

МЫШКАВЕЦ Цімафей Васільевіч, н. у 1917 г., рад., прапаў без вестак.

ШГУЛЕЎСКІ Рыгор Якаўлевіч, н. у 1903 г., рад., загінуў у кастрычніку 1944 г.

ШНЧУК Аляксандр Міхайлавіч, н. у 1922 г., рад., загінуў у кастрычніку 1944 г.

ШНЧУК Ціхан Яфімавіч, н. у 1915 г., рад., загінуў у жніўні 1944 г.

РАМАНОЎСКІ Макар Якаўлевіч, н. у 1910 г., прапаў без вестак.

САРОКА Іван Сямёнавіч, н. у 1919 г., рад., загінуў у красавіку 1944 г.

СЯНЬКО Аляксандр Піліпавіч, н. у 1905 г., рад., прапаў без вестак у верасні 1944 г.

СІНЬКЕВІЧ Васіль Макаравіч, н. у 1917 г., прапаў без вестак.

СІНЬКЕВІЧ Канстанцін Макаравіч, н. у 1920 г., ст. лейтэнант, загінуў у 1943 г.

СІНЬКЕВІЧ Фёдар Макаравіч, н. у 1912 г., прапаў без вестак.

УДОД Гапон Антонавіч, н. у 1917 г., прапаў без вестак.

УДОД Іосіф Міхайлавіч, н. у 1921 г., рад., памёр у шпіталі 12.10.1944 г. у Латвіі.

УДОД Рыгор Гаўрылавіч, н. у 1907 г., рад., загінуў у лістападзе 1944 г.

УДОД Рыгор Якаўлевіч, н. у 1907 г., рад., прапаў без вестак у красавіку 1944 г.

УДОД Мікалай Антонавіч, н. у 1925 г., загінуў 12.10.1944 г. ва Усходняй Прусіі.

ФУРС Васіль Рыгоравіч, н. у 1914 г., рад., прапаў без вестак у 1945 г.

ЦАЛКА Карней Іосіфавіч, н. у 1905 г., рад., загінуў у 1943 г.

ЦАЛКА Міхаіл Карнеевіч, н. у 1924 г., прапаў без вестак.

ЦАЛКА Сямён Карнеевіч, н. у 1920 г., рад., загінуў у студзені 1945 г.

ШУЛЯРЭНКА Аляксандр Сямёнавіч, н. у 1901 г., рад., загінуў 26.11.1941 г.

ШУЛЯРЭНКА Дамітрый Паўлавіч, н. у 1900 г., рад., загінуў 27.1.1944 г.

ШУЛЯРЭНКА Іван Фёдаравіч, н. у 1918 г., рад., загінуў у красавіку 1944 г.

ШУЛЯРЭНКА Рыгор Дамітрыевіч, н. у 1923 г., рад., прапаў без вестак.

ЯКАЎЧЭНКА Уладзімір Фаміч, н. у 1944 г., рад., прапаў без вестак.

КОНКАВІЦКІ СЕЛЬСКІ САВЕТ

ВЁСКА АДАСІ

АБІБАК Уладзімір Васільевіч, н. у 1914 г., рад., загінуў у красавіку 1944 г.

АСКЕРКА Уладзімір Раманавіч, н. у 1908 г., рад., загінуў у чэрвені 1944 г.

МОЎКА Іван Пятровіч, н. у 1916 г., рад., загінуў у красавіку 1944 г.

МОЎКА Фёдар Данілавіч, н. у 1915 г., рад., загінуў у красавіку 1944 г.

МІЦУРА Яфрон Міхайлавіч, н. у 1912 г., рад., загінуў у сакавіку 1944 г.

МУЛЬМЕНКА Якаў Пятровіч, н. у 1905 г., рад., загінуў у сакавіку 1944 г.

НЕВЯРОЎСКІ Іосіф Іосіфавіч, н. у 1916 г., загінуў 23.7.1943 г.

НЕВЯРОЎСКІ Франц Іосіфавіч, н. у 1922 г., рад., загінуў у 1945 г.

ЦЕРАБАВЕЦ Міхаіл Фёдаравіч, н. у 1910 г., рад., загінуў у красавіку 1944 г.

ЦЕРАБАВЕЦ Павел Аляксеевіч, н. у 1914 г., рад., загінуў у сакавіку 1944 г.

ШЛЯГА Адам Іванавіч, н. у 1923 г., рад., загінуў у студзені 1945 г.

ШЛЯГА Васіль Фёдаравіч, н. у 1912 г., лётчык, капітан, загінуў у красавіку 1944 г.

ШЛЯГА Дамітрый Андрэевіч, н. у 1905 г., лейтэнант, загінуў 20.7.1942 г.

ШЛЯГА Іван Фёдаравіч, н. у 1904 г., рад., загінуў у красавіку 1944 г.

ШЛЯГА Мяфодзій Фёдаравіч, н. у 1908 г., рад., загінуў у красавіку 1944 г.

ВЁСКА АКРЫЁНЫ

ГЕРАСІМЕНКА Мікіта Панкратавіч, н. у 1912 г., рад., загінуў 18.4.1942 г.

ДАМАСЕВІЧ Аляксандр Якаўлевіч, н. у 1920 г., супрацоўнік КДБ, ст. сяржант, загінуў у сакавіку 1944 г.

НАВАЦКІ Аляксандр Адамавіч, н. у 1908 г., начальнік міліцыі г. Рэчыцы, загінуў у красавіку 1944 г.

НАВАЦКІ Іван Адамавіч, н. у 1910 г., рад., загінуў у красавіку 1944 г.

ПЛІКУС Іван Іванавіч, н. у 1906 г., рад., загінуў 28.11.1944 г. у Польшчы, у г. Красны.

ПЛІКУС Мікалай Іванавіч, н. у 1911 г., рад., загінуў у 1942 г.

ПЛІКУС Пётр Іванавіч, н. у 1912 г., капітан, прапаў без вестак.

ПРЫСАДА Андрэй Канстанцінавіч, н. у 1895 г., рад., прапаў без вестак.

ПРЫСАДА Іван Канстанцінавіч, н. у 1897 г., рад., загінуў у красавіку 1944 г.

ВЁСКА АШРКІ

БУДНІК Міхаіл Антонавіч, н. у 1926 г., рад., загінуў 16.4.1945 г. ва Усходняй Прусіі.

БУДНІК Рыгор Макаравіч, н. у 1909 г., рад., загінуў у 1944 г.

ЖУКОЎСКІ Фёдар Міхайлавіч, н. у 1914 г., рад., загінуў у маі 1944 г.

КНІГА Андрэй Кандратавіч, н. у 1895 г., рад., загінуў у лістападзе 1941 г.

КНІГА Данііла Андрэевіч, н. у 1922 г., рад., загінуў 5.2.1943 г. у Краснадарскім краі.

КНІГА Фёдар Андрэевіч, н. у 1910 г., рад., загінуў у сакавіку 1944 г.

КНІГА Фёдар Іванавіч, н. у 1892 г., рад., загінуў у красавіку 1944 г.

КНІГА Юлій Міронавіч, н. у 1925 г., загінуў 5.3.1944 г.

МІЦУРА Аляксандр Іванавіч, н. у 1910 г., рад., загінуў у лістападзе 1941 г.

МІЦУРА Дамітрый Іванавіч, н. у 1911 г., трактарыст Муларайскай МТС, рад., загінуў у сакавіку 1944 г.

МІЦУРА Міхаіл Іванавіч, н. у 1921 г., рад., загінуў 2.2.1945 г. у Германіі.

МІЦУРА Павел Фёдаравіч, н. у 1903 г., рад., загінуў 19.3.1945 г. у Германіі.

МІЦУРА Уладзімір Міхайлавіч, н. у 1918 г., рад., загінуў у красавіку 1944 г.

МІЦУРА Фёдар Міхайлавіч, н. у 1914 г., рад., загінуў у маі 1944 г.

РЫБАК Андрэй Сямёнавіч, н. у 1919 г., піянерважаты Петрыкаўскай школы, рад., загінуў у красавіку 1944 г.

ХІЖНЯКОЎ Васіль Мікалаевіч, н. у 1920 г., загінуў у красавіку 1944 г.

ХІЖНЯКОЎ Мікалай Мікалаевіч, н. у 1922 г., рад., загінуў у снежні 1941 г.

ХІЖНЯКОЎ Міхаіл Мікалаевіч, н. у 1914 г., рад., загінуў у красавіку 1944 г.

ШАБАЛТАС Сцяпан Іванавіч, н. у 1919 г., рад., загінуў у верасні 1944 г.

ШЭВЕЛЬ Аляксандр Апанасавіч, н. у 1901 г., рад., загінуў у сакавіку 1944 г.

ШЭВЕЛЬ Іван Маісеевіч, н. у 1900 г., рад., загінуў у сакавіку 1944 г.

ШЭВЕЛЬ Уладзімір Мікаласвіч, н. у 1911 г., партызан, потым у Чырвонай Арміі, рад., загінуў 7.3.1944 г.

ШЭВЕЛЬ Фядос Фёдаравіч, н. у 1908 г., рад., загінуў 23.3.1945 г. у Германіі.

ШЭВЕЛЬ Якаў Андрэевіч, н. у 1918 г., рабочы, сяржант, загінуў у сакавіку 1944 г.

ЯВОРСКІ Фёдар Віктаравіч, н. у 1907 г., рад., загінуў у красавіку 1944 г.

ВЁСКА КОНКАВІЧЫ

АБІБАК Аляксей Іванавіч, н. у 1920 г., старшына, загінуў у красавіку 1945 г. ва Усходняй Прусіі.

АБІБАК Васіль Антонавіч, н. у 1920 г., рад., загінуў у 1941 г. у г. Гродна.

АБІБАК Васіль Прохаравіч, н. у 1916 г., рад., загінуў 25.7.1944 г. у г. Пружаны.

АБІБАК Васіль Фёдаравіч, н. у 1904 г., рад., загінуў 18.11.1944 г.

АБІБАК Іван Іванавіч, н. у 1915 г., рад., загінуў у сакавіку 1944 г.

АБІБАК Іван Пятровіч, н. у 1919 г., рад., загінуў 12.1.1944 г. пад Віцебскам.

АБІБАК Іван Фёдаравіч, н. у 1913 г., рад., загінуў 13.11.1942 г.



А. І. Абібак



В. П. Абібак

АБІБАК Мікалай Фёдаравіч, н. у 1921 г., рад., загінуў 13.9.1941 г.

АБІБАК Міхаіл Сцяпанавіч, н. у 1922 г., рад., загінуў 14.2.1942 г. у Смаленскай вобл.

АБІБАК Пётр Прохаравіч, н. у 1897 г., рад., прапаў без вестак у сакавіку 1944 г.

АБІБАК Пётр Пятровіч, н. у 1911 г., рад., загінуў у сакавіку 1944 г.

АБІБАК Прохар Фёдаравіч, н. у 1919 г., рад., загінуў у сакавіку 1944 г.

АБІБАК Фёдар Васільевіч, н. у 1914 г., мал. лейтэнант, загінуў 21.6.1943 г.

АДАМОВІЧ Павел Ігнатавіч, н. у 1912 г., рад., прапаў без вестак у 1941 г. у Львоўскай вобл.

АМЕЛЬЧАНКА Аляксей Васільевіч, н. у 1909 г., рад., прапаў без вестак у маі 1945 г.

АМЕЛЬЧАНКА Аляксей Васільевіч, н. у 1922 г., рад., загінуў у лістападзе 1941 г.

АМЕЛЬЧАНКА Аляксей Данілавіч, н. у 1902 г., сяржант, загінуў у сакавіку 1944 г.

АМЕЛЬЧАНКА Васіль Паўлавіч, н. у 1922 г., рад., загінуў 4.10.1944 г.

АМЕЛЬЧАНКА Дзмітрый Іванавіч, н. у 1919 г., рад., загінуў у жніўні 1944 г.

АМЕЛЬЧАНКА Іван Данілавіч, н. у 1893 г., рад., загінуў у красавіку 1944 г.

АМЕЛЬЧАНКА Пётр Сцяпанавіч, н. у 1896 г., рад., загінуў 8.1.1942 г.

АМЕЛЬЧАНКА Рыгор Данілавіч, н. у 1896 г., загінуў у Латвіі ў 1944 г.



І. І. Абібак



І. Ф. Абібак

АМЕЛЬЧАНКА Сцяпан Аляксандравіч, н. у 1914 г., ст. лейтэнант, загінуў 5.2.1943 г. у Арлоўскай вобл.

АМЕЛЬЧАНКА Уладзімір Сцяпанавіч, н. у 1925 г., рад., загінуў у верасні 1944 г.

АСКЕРКА Іван Ільіч, н. у 1907 г., рад., загінуў у жніўні 1941 г.

АСКЕРКА Іван Сямёнавіч, н. у 1918 г., рад., загінуў 10.1.1944 г. у Ленінградскай вобл.

АСКЕРКА Ільля Рыгоравіч, н. у 1926 г., рад., загінуў у лютым 1945 г.

АСКЕРКА Міхаіл Герасімавіч, н. у 1914 г., ст. лейтэнант, загінуў 8.3.1944 г.

АСКЕРКА Міхаіл Іванавіч, н. у 1923 г., рад., загінуў у верасні 1944 г.

АСКЕРКА Міхаіл Сямёнавіч, н. у 1915 г., рад., загінуў у сакавіку 1944 г.

АСКЕРКА Рыгор, н. у 1921 г., рад., загінуў 4.2.1943 г.

АСКЕРКА Сямён Васільевіч, н. у 1915 г., рад., загінуў у верасні 1944 г.

АСКЕРКА Сямён Пракопавіч, н. у 1909 г., рад., загінуў у ліпені 1944 г.

АСКЕРКА Уладзімір Раманавіч, н. у 1915 г., рад., загінуў у сакавіку 1944 г.

БАБУНЬКА Мікалай Сцяпанавіч, н. у 1921 г., сяржант, загінуў у красавіку 1944 г.

БУГУК Аляксандр Аляксеевіч, н. у 1921 г., рад., загінуў у жніўні 1944 г.



А. В. Амельчанка



І. І. Аскерка



І. П. Дыба



А. В. Крэс

БУГУК Сцяпан Ільіч, н. у 1903 г., рад., загінуў у сакавіку 1944 г.

ГРАБКА Апанас Мартынавіч, н. у 1910 г., рад., загінуў у красавіку 1944 г.

ГРАБКА Іван Юр'евіч, н. у 1910 г., рад., загінуў у сакавіку 1944 г.

ГРАБКА Міхаіл Міхайлавіч, н. у 1906 г., рад., загінуў у красавіку 1944 г.

ГРАБКА Пётр Аляксеевіч, н. у 1896 г., рад., загінуў у красавіку 1944 г.

ГРАБКА Сцяпан Аляксеевіч, н. у 1910 г., рад., загінуў у сакавіку 1944 г.

ДАБРЫНСКІ Сямён Канстанцінавіч, н. у 1919 г., сяржант, загінуў у красавіку 1944 г.

ДЫБА Васіль Пятровіч, н. у 1922 г., рад., загінуў у красавіку 1944 г.

ДЫБА Васіль Пятровіч, н. у 1921 г., рад., загінуў у красавіку 1944 г.

ДЫБА Іван Пятровіч, н. у 1909 г., мал. сяржант, загінуў 21.10.1944 г.

ДЫБА Іван Сцяпанавіч, н. у 1921 г., рад., загінуў у красавіку 1944 г.

ДЫБА Сцяпан Васільевіч, н. у 1923 г., рад., загінуў 29.9.1944 г. у Латвіі.

ЁРШ Данііс Сямёнавіч, н. у 1919 г., настаўнік, рад., загінуў у сакавіку 1944 г.

ЁРШ Мікалай Міхайлавіч, н. у 1920 г., рад., прапаў без вестак у красавіку 1944 г.

ЖУК Васіль Фёдаравіч, н. у 1922 г., яфрэйтар, загінуў 17.8.1942 г. у Калінінскай вобл.

КАНАПАЦКІ Іосіф Емільянавіч, н. у 1900 г., рад., загінуў у красавіку 1944 г.

КАНАПАЦКІ Сямён Андрэевіч, н. у 1903 г., рад., загінуў у красавіку 1944 г.

КНІГА Іосіф Васільевіч, н. у 1895 г., рад., загінуў у маі 1944 г.

КНІГА Лявон Іванавіч, н. у 1897 г., рад., загінуў 13.8.1942 г.

КНІГА Павел Іванавіч, н. у 1920 г., лётчык, загінуў у снежні 1941 г.

КОЗЕЛ Канстанцін Мікалаевіч, н. у 1924 г., рад., загінуў у ліпені 1944 г.

КОЗЕЛ Якаў Мікалаевіч, н. у 1914 г., рад., загінуў у сакавіку 1944 г.

КРЭС Андрэй Васільевіч, н. у 1913 г., рад., загінуў у 1942 г.

МАКАРАВЕЦ Міхаіл Андрэевіч, н. у 1902 г., рад., загінуў у снежні 1941 г.

МАКАРАВЕЦ Яфім Піліпавіч, н. у 1924 г., рад., загінуў у 1943 г.

МАРКАВЕЦ Аляксей Яфімавіч, н. у 1920 г., сяржант, загінуў у сакавіку 1944 г.

МАРКАВЕЦ Палікарп Сямёнавіч, н. у 1910 г., рад., у сакавіку 1944 г.

МАРКАВЕЦ Сцяпан Фёдаравіч, н. у 1920 г., настаўнік, загінуў у снежні 1942 г.

МАРКАВЕЦ Сяргей Барысавіч, н. у 1903 г., рад., загінуў у красавіку 1945 г. пад Берлінам.

МАРКАВЕЦ Фадзей Пятровіч, н. у 1909 г., рад., загінуў 19.2.1942 г.

МАРКАВЕЦ Фёдар Сямёнавіч, н. у 1911 г., рад., загінуў у сакавіку 1944 г.

НЕСЦЯРЧУК Аляксандр Сцяпанавіч, н. у 1921 г., рад., загінуў у верасні 1944 г.



С. Ф. Маркавец



І. В. Шабалтас

НЕСЦЯРЧУК Антон Сцяпанавіч, н. у 1896 г., рад., загінуў у снежні 1941 г.

НЕСЦЯРЧУК Данііл Данілавіч, н. у 1901 г., рад., загінуў у снежні 1941 г.

НЕСЦЯРЧУК Іван Архіпавіч, н. у 1902 г., рад., загінуў у студзені 1942 г.

НЕСЦЯРЧУК Мікалай Рыгоравіч, н. у 1919 г., рад., загінуў у красавіку 1944 г.

НЕСЦЯРЧУК Міхаіл Якаўлевіч, н. у 1915 г., рад., загінуў у сакавіку 1944 г.

НЕСЦЯРЧУК Піліп Рыгоравіч, н. у 1919 г., настаўнік, лейтэнант, загінуў 6.3.1942 г.

НЕСЦЯРЧУК Рыгор Данііл'явіч, н. у 1924 г., рад., загінуў 26.8.1944 г.

НЕСЦЯРЧУК Сцяпан Андрэевіч, н. у 1895 г., рад., загінуў у сакавіку 1944 г.

НЕСЦЯРЧУК Трафім Данілавіч, н. у 1904 г., рад., загінуў 25.11.1944 г.

ПАЛТАРАН Апанас Максімавіч, н. у 1906 г., рад., прапаў без вестак у сакавіку 1944 г.

ПАЛТАРАН Клім Сцяпанавіч, н. у 1923 г., рад., загінуў у красавіку 1945 г.

ПАЛТАРАН Мікалай Уладзіміравіч, н. у 1922 г., рад., загінуў у студзені 1945 г.

ПАЛТАРАН Уладзімір Антонавіч, н. у 1897 г., рад., загінуў у лістападзе 1941 г.

ПЛІКУС Аксент Аляксандравіч, н. у 1921 г., рад., загінуў у кастрычніку 1944 г. у Латвіі.

РАБЧАНКА Уладзімір Кірылавіч, н. у 1921 г., рад., загінуў 2.9.1941 г.

СЫЦЬКА Павел Рыгоравіч, н. у 1922 г., рад., загінуў 16.7.1942 г. у Варонежскай вобл.

ФОКА Піліп Іванавіч, н. у 1906 г., рад., прапаў без вестак у красавіку 1944 г.

ШАБАЛТАС Іван Васільевіч, н. у 1917 г., настаўнік, сяржант, загінуў у красавіку 1944 г.

ВЁСКА МІЦУРЫ

ДУБАВЕЦ Пётр Аляксеевіч, н. у 1903 г., мал. сяржант, загінуў у красавіку 1941 г.

МАРКАВЕЦ Антон Васільевіч, н. у 1916 г., рад., загінуў у сакавіку 1944 г.

МІЦУРА Антон Сцяпанавіч, н. у 1923 г., рад., загінуў у 1945 г. у Германіі.

МІЦУРА Васіль Іосіфавіч, н. у 1926 г.,

рад., загінуў 8.4.1945 г. на Усходняй Прусіі.

МІЦУРА Даніла Фёдаравіч, н. у 1915 г., рад., загінуў 30.11.1944 г. у Латвіі.

МІЦУРА Дзмітрый Фёдаравіч, н. у 1899 г., рад., загінуў 13.3.1942 г.

МІЦУРА Іван Цімафеевіч, н. у 1915 г., рад., загінуў у маі 1944 г.

МІЦУРА Іосіф Васільевіч, н. у 1905 г., рад., прапаў без вестак.

МІЦУРА Іосіф Паўлавіч, н. у 1903 г., рад., загінуў у чэрвені 1944 г.

МІЦУРА Лявон Юр'евіч, н. у 1914 г., рад., загінуў у сакавіку 1944 г.

МІЦУРА Маісей Іванавіч, н. у 1920 г., рад., загінуў у маі 1944 г.

МІЦУРА Міхаіл Данілавіч, н. у 1903 г., мал. лейтэнант, загінуў у ліпені 1944 г.

МІЦУРА Несцер Трафімавіч, н. у 1921 г., ст. сяржант, загінуў у сакавіку 1944 г.

МІЦУРА Павел Рыгоравіч, н. у 1913 г., трактарыст Муляраўскай МТС, ст. сяржант, загінуў у сакавіку 1944 г.

МІЦУРА Павел Юр'евіч, н. у 1921 г., рад., загінуў у жніўні 1944 г.

МІЦУРА Рыгор Юр'евіч, н. у 1909 г., сакратар Конкавіцкага сельсавета, рад., загінуў у лістападзе 1941 г.

МІЦУРА Фёдар Іванавіч, н. у 1912 г., лейтэнант, загінуў 22.1.1943 г.

МІЦУРА Якаў Іванавіч, н. у 1921 г., рад., загінуў у снежні 1941 г.

ЯРЫГА Васіль Адамавіч, н. у 1907 г., рад., загінуў у сакавіку 1944 г.

ЯРЫГА Павел Адамавіч, н. у 1908 г., рад., загінуў 1.4.1942 г. у Смаленскай вобл.

ВЁСКА СЛІНКІ

БЫЧКОЎСКІ Аляксей Іванавіч, н. у 1902 г., рад., прапаў без вестак у красавіку 1944 г.

БЫЧКОЎСКІ Уладзімір Іванавіч, н. у 1906 г., рад., загінуў 18.10.1944 г. у Польшчы.

ГАЎДУЛЕВІЧ Антон Іванавіч, н. у 1910 г., рад., загінуў у снежні 1941 г.

КАСТЫЛЕЦКІ Аляксей Кааміравіч, н. у 1906 г., рад., прапаў без вестак у сакавіку 1944 г.

КАСТЫЛЕЦКІ Аркадзь Міхайлавіч, н. у 1925 г., загінуў у ліпені 1944 г.



У. І. Бычкоўскі

КАСТЫЛЕЦКІ Іван Іосіфавіч, н. у 1910 г., рад., загінуў 8.5.1945 г. у Германіі.

КАСТЫЛЕЦКІ Сцяпан Іванавіч, н. у 1902 г., рад., загінуў у сакавіку 1941 г.

КАСТЫЛЕЦКІ Сцяпан Казіміравіч, н. у 1908 г., рад., загінуў у сакавіку 1944 г.

КАСТЫЛЕЦКІ Сцяпан Фёдаравіч, н. у 1919 г., рад., загінуў у красавіку 1941 г.

КАСТЫЛЕЦКІ Трафім Фёдаравіч, н. у 1926 г., рад., загінуў у 1945 г.

КОРЖ Андрэй Міхайлавіч, н. у 1912 г., рад., загінуў у сакавіку 1944 г.

МІЦУРА Аляксандр Васільевіч, н. у 1904 г., рад., загінуў у 1941 г.

МІЦУРА Лявон Васільевіч, н. у 1914 г., рад., прапаў без вестак.

МІЦУРА Міхаіл Іванавіч, н. у 1913 г., рад., загінуў у 1941 г.

МІЦУРА Яўген Іванавіч, н. у 1926 г., рад., загінуў у 1944 г.

ШЭВЕЛЬ Андрэй Адамавіч, н. у 1900 г., рад., загінуў у 1941 г.

ЛУЧЫЦКІ СЕЛЬСКІ САВЕТ

ВЁСКА БЕСЕДЫ

АЛЬХІМОВІЧ Іван Васільевіч, н. у 1904 г., рад., загінуў у кастрычніку 1944 г.

АПАНАСЕВІЧ Дзмітрый Сцяпанавіч, н. у 1917 г., рад., памёр ад ран 4.11.1944 г.

БЕЛЬКУС Антон Францавіч, н. у 1904 г., бухгалтар калгаса, рад., загінуў 15.7.1942 г.

БЕЛЬКУС Віктар Францавіч, н. у 1905 г., рад., загінуў у 1941 г.

БЫЧЭНКА Яфім Сцяпанавіч, н. у 1900 г., рад., загінуў у красавіку 1944 г.

ГЛОЎКА Генадзь Іосіфавіч, н. у 1918 г., рад., загінуў у 1941 г.

ГЛОЎКА Ян Уладзіміравіч, н. у 1923 г., загінуў у маі 1945 г.

ВОЙЦІК Леанід Іосіфавіч, рад., прапаў без вестак у 1944 г.

ЗБОРЫН Генрых Антонавіч, н. у 1922 г., рад., загінуў у 1944 г.

ЛЯЎКОВІЧ Адам Паўлавіч, н. у 1924 г., рад., памёр у шпіталі 22.12.1944 г. у Польшчы.

МІХАЛЬСКІ Уладзімір Людвігавіч, н. у 1916 г., рад., загінуў 12.6.1943 г.

ПРЫБАЛОЎ Уладзімір Лявонцьевіч, н. у 1917 г., сяржант, загінуў 2.10.1944 г.

РАКІЦКІ Мікалай Данілавіч, рад., загінуў у маі 1944 г.

ВЁСКА ДЗЕМЕНКА

АЛЕКСІЕВІЧ Аляксандр Мацвеевіч, н. у 1911 г., рад., загінуў у красавіку 1945 г.

АЛЕКСІЕВІЧ Антон Лашъевіч, н. у 1904 г., рад., прапаў без вестак у жніўні 1944 г.

АЛЕКСІЕВІЧ Архіп Мацвеевіч, н. у 1917 г., лейтэнант, прапаў без вестак.

АЛЕКСІЕВІЧ Афанасій Макаравіч, н. у 1903 г., рад., загінуў у жніўні 1944 г.

АЛЕКСІЕВІЧ Рыгор Іванавіч, н. у 1921 г., рад., загінуў у кастрычніку 1944 г.

АЛЕКСІЕВІЧ Сяргей Макаравіч, н. у 1897 г., рад., загінуў у сакавіку 1942 г.

АЛЕКСІЕВІЧ Цімафей Машсеевіч, н. у 1909 г., рад., загінуў 4.2.1945 г.

АЎСІЕВІЧ Канстанцін Мітрафанавіч, н. у 1905 г., рад., загінуў у жніўні 1944 г.

АЎСІЕВІЧ Міхаіл Сазонавіч, н. у 1920 г., рад., загінуў у 1944 г.

АЎСІЕВІЧ Пётр Савельевіч, н. у 1902 г., рад., загінуў у лістападзе 1944 г.

АЎСІЕВІЧ Рыгор Дамітрыевіч, н. у 1919 г., рад., загінуў у снежні 1944 г.

АЎСІЕВІЧ Рыгор Лявонавіч, н. у 1915 г., рад., загінуў у 1944 г.

АЎСІЕВІЧ Рыгор Пракопавіч, н. у 1920 г., рад., загінуў у сакавіку 1945 г. у Венгрыі.

ВАРАБЕЙ Васіль Іванавіч, н. у 1909 г., рад., загінуў у сакавіку 1944 г.

ВАРАБЕЙ Фёдар Іванавіч, н. у 1913 г., рад., загінуў у красавіку 1944 г.

ВЫРВІЧ Іван Рыгоравіч, н. у 1919 г., загінуў 10.11.1941 г. у Севастопалі.

ЗЯЛІНСКІ Рыгор Дамітрыевіч, н. у 1911 г., рад., загінуў у жніўні 1944 г.

КАСТЫРОНАК Міхаіл Тарасавіч, н. у 1921 г., сяржант, загінуў 20.6.1943 г.

КОРШАК Рыгор Нікіфаравіч, н. у 1913 г., рад., загінуў 17.12.1941 г.

ЛАПА Іван Андрэевіч, н. у 1910 г., рад., загінуў у 1944 г.

ЛАПА Іван Яўсеевіч, н. у 1910 г., рад., загінуў у 1944 г.

МЕЛЬНІК Максім Міхайлавіч, н. у 1899 г., рад., загінуў у верасні 1944 г.

МІНІЧ Пётр Васільевіч, н. у 1917 г., рад., загінуў у сакавіку 1944 г.

РЭПЧЫК Васіль Астапавіч, н. у 1905 г., загінуў у красавіку 1944 г.

СЕВЯРЫН Павел Максімавіч, н. у 1925 г., рад., загінуў у кастрычніку 1944 г.

СЕВЯРЫН Фёдар Максімавіч, н. у 1913 г., рад., загінуў у сакавіку 1944 г.

СЕЛІВОНЧЫК Сяргей Аляксеевіч, н. у 1910 г., рад., загінуў у сакавіку 1944 г.

СЕЛЮКОВІЧ Сільвестр Андрэевіч, н. у 1899 г., рад., загінуў у маі 1942 г.

СОДЭЛЬ Іван Пятровіч, н. у 1918 г., рад., загінуў у красавіку 1944 г.

СОДЭЛЬ Максім Аляксеевіч, н. у 1909 г., рад., загінуў у красавіку 1944 г.

ТАРГОНСКІ Рыгор Пятровіч, н. у 1910 г., рад., загінуў у кастрычніку 1944 г.

ХОДЗЬКА Васіль Фёдаравіч, н. у 1921 г., рад., загінуў у 1944 г.

ХОДЗЬКА Іван Сцяпанавіч, н. у 1919 г., рад., загінуў у кастрычніку 1944 г.

ХОДЗЬКА Пётр Фёдаравіч, н. у 1917 г., рад., загінуў 21.2.1945 г. ва Усходняй Прусіі.

ХОДЗЬКА Хрыстафор Сяргеевіч, н. у 1905 г., рад., загінуў у сакавіку 1943 г.

ВЁСКА КАЦЭВІЧЫ

АРЦЮХ Арсень Іванавіч, н. у 1907 г., рад., загінуў 4.2.1945 г.

АРЦЮХ Леанід Сямёнавіч, н. у 1922 г., лейтэнант, загінуў 2.10.1943 г.

АРЦЮХ Міхаіл Ігнатавіч, н. у 1910 г., рад., загінуў у сакавіку 1944 г.

АРЦЮХ Міхаіл Сямёнавіч, н. у 1925 г., рад., загінуў 22.8.1944 г. у Польшчы.

АРЦЮХ Ніканор Іванавіч, н. у 1897 г., рад., загінуў у жніўні 1941 г. у Магілёве.

АРЦЮХ Пётр Іванавіч, н. у 1902 г., рад., загінуў 20.10.1944 г. у Латвіі.

АРЦЮХ Фёдар Іванавіч, рад., прапаў без вестак у красавіку 1944 г.

БАРЫСЕЙКА Васіль Макаравіч, н. у 1926 г., рад., шмёр ад ран у лютым 1945 г.

БЕЛЬСКІ Пётр Харланавіч, н. у 1905 г., рад., прапаў без вестак у 1944 г.

БЕЛЬСКІ Рыгор Іванавіч, н. у 1907 г., рад., загінуў у ліпені 1944 г. у Латвіі.

БЕЛЬСКІ Фёдар Іванавіч, н. у 1916 г., рад., загінуў у ліпені 1942 г.

ДАНУСЕВІЧ Мікалай Лаўрэнцьевіч, н. у 1914 г., рад., прапаў без вестак у 1944 г.

ЖУКОЎСКІ Аляксей Максімавіч, н. у 1920 г., рад., загінуў у 1944 г.

ЖУКОЎСКІ Уладзімір Браніслававіч, н. у 1920 г., рад., загінуў у сакавіку 1944 г.

КОЗІНЕЦ Адам Аркадзьевіч, н. у 1902 г., рад., загінуў 2.8.1943 г. у Арлоўскай вобл.

КОЗІНЕЦ Дамітрый Рыгоравіч, н. у 1905 г., рад., загінуў у верасні 1941 г.

КОЗІНЕЦ Іван Адамавіч, н. у 1924 г., рад., загінуў у сакавіку 1942 г.

КОЗІНЕЦ Пётр Лявонцьевіч, н. у 1919 г., настаўнік, сяржант, загінуў у 1944 г.

КОЗІНЕЦ Юрый Якаўлевіч, н. у 1914 г., рад., прапаў без вестак у 1944 г.

КРЫШЧУК Якаў Паўлавіч, н. у 1920 г., сяржант, загінуў у студзені 1945 г. у Польшчы.

ЛАЎРОЎ Усцін Антонавіч, н. у 1905 г., рад., загінуў у жніўні 1944 г.

МАЗАЙ Аляксандр Аляксеевіч, н. у 1900 г., рад., загінуў 2.10.1942 г. у Варонежскай вобл.

МАЗАЙ Мікалай Аляксеевіч, н. у 1909 г., рад., загінуў у красавіку 1944 г.

НЯСТРАЦІК Сямён Мікалаевіч, н. у 1925 г., рад., загінуў у 1944 г.

ШНЧУК Адам Цяранцьевіч, н. у 1920 г., рад., загінуў у сакавіку 1944 г.

ШНЧУК Анатолій Піліпавіч, н. у 1923 г., рад., загінуў у 1944 г.

ШНЧУК Васіль Якаўлевіч, н. у 1912 г., рад., загінуў у 1944 г.

ШНЧУК Віталь Піліпавіч, н. у 1923 г., лейтэнант, загінуў у жніўні 1942 г. у Калмыкіі.

ШНЧУК Міхаіл Мікітавіч, н. у 1900 г., рад., загінуў у 1941 г.

ШНЧУК Рыгор Рыгоравіч, н. у 1924 г., рад., загінуў у 1944 г.

ШНЧУК Рыгор Сцяпанавіч, н. у 1924 г., рад., загінуў у 1944 г.

ШНЧУК Сямён Антонавіч, н. у 1920 г., рад., загінуў у 1944 г.

ШНЧУК Уладзімір Піліпавіч, н. у 1924 г., рад., загінуў у 1944 г.

ШНЧУК Фларыян Якаўлевіч, н. у 1914 г., рад., загінуў у 1944 г.

ШНЧУК Цярэшчій Герасімавіч, н. у 1917 г., рад., загінуў у жніўні 1944 г.

ШНЧУК Яўгеній Антонавіч, н. у 1922 г., мал. лейтэнант, загінуў 21.2.1945 г. у Латвіі.

ПРАКОПЧЫК Сцяпан Кандратавіч, н. у 1922 г., рад., загінуў у 1944 г.

САЛАДУХА Васіль Апанасавіч, н. у 1912 г., рад., загінуў у жніўні 1944 г.

САЛАДУХА Захар Апанасавіч, н. у 1918 г., рад., загінуў у 1944 г.

САЛАДУХА Рыгор Васільевіч, н. у 1921 г., рад., загінуў у 1944 г.

ЦІТОК Міхаіл Раманавіч, рад., памёр у шпіталі 19.9.1944 г. у Латвіі.

ЦЯРЭШЧАНКА Адольф Лявонавіч, н. у 1922 г., рад., загінуў у верасні 1943 г.

ЧАУС Адам Мікітавіч, н. у 1922 г., сяржант, памёр ад ран 10.2.1942 г.

ЧАУС Іван Мікітавіч, н. у 1921 г., рад., загінуў у 1944 г.

ЧАУС Іван Фёдаравіч, н. у 1909 г., лейтэнант, загінуў у 1943 г.

ШУРПАЧ Адам Піліпавіч, н. у 1921 г., сяржант, загінуў 18.8.1944 г. у Беластоцкай вобл.

ШУРПАЧ Ананій Сцяпанавіч, н. у 1922 г., фельчар, загінуў у сакавіку 1944 г.

ШУРПАЧ Георгій Аляксеевіч, н. у 1921 г., рад., прапаў без вестак у сакавіку 1944 г.

ШУРПАЧ Кандрат Сцяпанавіч, н. у 1924 г., рад., загінуў у 1944 г.

ШУРПАЧ Канстанцін Мікітавіч, н. у 1916 г., бухгалтар, памёр ад ран 7.3.1945 г.

ШУРПАЧ Маісей Іванавіч, н. у 1902 г., рад., загінуў у жніўні 1944 г.

ШУРПАЧ Міхаіл Аляксеевіч, н. у 1924 г., рад., загінуў у сакавіку 1944 г.

ШУРПАЧ Міхаіл Іванавіч, н. у 1918 г., рад., загінуў у жніўні 1944 г.

ШУРПАЧ Рыгор Адамавіч, н. у 1918 г., рад., загінуў у красавіку 1944 г.

ШУРПАЧ Фёдар Аліфаравіч, н. у 1910 г., лейтэнант, загінуў у ліпені 1941 г.

ЯЎМЕНЧЫК Васіль Якаўлевіч, н. у 1912 г., рад., загінуў у жніўні 1944 г.

ВЁСКА КАШЭВІЧЫ

АНУФРЫЕВІЧ Іван Рыгоравіч, н. у 1896 г., рад., загінуў у красавіку 1944 г.

АЎСІЕВІЧ Міхаіл Платонавіч, н. у 1904 г., рад., загінуў у сакавіку 1944 г.

БАНЕДЗІКТОВІЧ Канстанцін Сцяпанавіч, н. у 1914 г., рад., загінуў у верасні 1944 г.

БАРАНОЎСКІ Аркадзій Іосіфавіч, н. у 1926 г., рад., загінуў 14.8.1944 г.

БЯЛЬКО Іван Фёдаравіч, сяржант, загінуў 31.1.1945 г.

БЯЛЬКО Нікіфар Антонавіч, рад., загінуў у жніўні 1944 г.

ВАЛАТКОВІЧ Фёдар Васільевіч, н. у 1906 г., рад., загінуў у кастрычніку 1944 г.

ВАРАБЕЙ Міхаіл Барысавіч, рад., загінуў у 1944 г.

ВАРАБЕЙ Міхаіл Несцеравіч, н. у 1903 г., рад., прапаў без вестак у 1944 г.

ВАРАБЕЙ Фама Каленікавіч, н. у 1907 г., рад., загінуў у лістападзе 1942 г. у Растоўскай вобл.

ВАРАБ'ЁЎ Іван Несцеравіч, н. у 1919 г., рад., загінуў у красавіку 1944 г.

ВАРАБ'ЁЎ Пётр Кірылавіч, н. у 1913 г., рад., загінуў у сакавіку 1944 г.

ВАРАБ'ЁЎ Рыгор Несцеравіч, н. у 1909 г., рад., загінуў у красавіку 1944 г.

ГАЛАВАН Аляксандр Іванавіч, н. у 1919 г., ст. лейтэнант, загінуў у жніўні 1942 г.

ГАЛАВАН Сава Іванавіч, н. у 1908 г., рад., загінуў у красавіку 1944 г.

ГАЛАВАН Фёдар Іванавіч, н. у 1909 г., рад., загінуў у сакавіку 1944 г.

ГАЛАВАН Яфім Іванавіч, н. у 1906 г., рад., загінуў у сакавіку 1944 г.

ГРУБАЙ Іосіф Іванавіч, н. у 1905 г., рад., загінуў у сакавіку 1944 г.

ГУБЧЫК Фёдар Анісімавіч, рад., загінуў у кастрычніку 1944 г.

ДАНІЛАЎ Дзмітрый Фаміч, н. у 1907 г., рад., загінуў у 1941 г.

ДАНІЛАЎ Мікалай Дзмітрыевіч, н. у 1911 г., рад., загінуў у красавіку 1944 г.

ДРОБАЎ Арцём Іванавіч, рад., памёр ад ран 2.4.1944 г.

ДРОБАЎ Рыгор Дзям'янавіч, н. у 1902 г., рад., загінуў у красавіку 1944 г.

ДАЎЖЫНЕЦ Іван Якаўлевіч, н. у 1920 г., рад., загінуў у сакавіку 1944 г.

ЕСЬМАНОВІЧ Іван Якаўлевіч, н. у 1914 г., рад., загінуў у красавіку 1944 г.

ЕСЬМАНОВІЧ Пётр Аляксандравіч, н. у 1915 г., рад., загінуў 27.11.1943 г.

ЕСЬМАНОВІЧ Уладзімір Міхайлавіч, н. у 1913 г., рад., загінуў у сакавіку 1945 г.

ЖАЛЯЗКОЎ Іосіф Іванавіч, н. у 1913 г., лейтэнант, загінуў у красавіку 1944 г.



А. І. Галаван



Я. І. Галаван

ЗІЗЮК Сцяпан Аляксандравіч, н. у 1905 г., рад., загінуў у сакавіку 1944 г.

КАВАЛЁВІЧ Іван Іванавіч, н. у 1920 г., рад., загінуў у жніўні 1941 г.

КУНІЧЫК Іван Васільевіч, н. у 1921 г., рад., загінуў 18.12.1941 г.

КУНІЧЫК Мікалай Мікалаевіч, н. у 1925 г., рад., памёр ад ран 28.8.1944 г.

КУРЧЫЦКІ Іван Пятровіч, н. у 1922 г., рад., загінуў у жніўні 1944 г.

КУРЧЫЦКІ Мікалай Васільевіч, н. у 1921 г., рад., загінуў у красавіку 1944 г.

КУРЧЫЦКІ Сцяпан Васільевіч, н. у 1922 г., рад., загінуў у 1944 г.

МАРОЗ Сцяпан Антонавіч, н. у 1902 г., рад., загінуў у сакавіку 1944 г.

МАСТАВЫ Уладзімір Сямёнавіч, н. у 1922 г., рад., загінуў у лістападзе 1942 г.

МАСТАВЫ Цімафей Кірылавіч, н. у 1914 г., рад., загінуў у сакавіку 1944 г.

МІНІЧ Аляксандр Яўгенавіч, н. у 1925 г., рад., загінуў 29.3.1945 г. у Польшчы.

МІНІЧ Мікалай Іванавіч, рад., загінуў у жніўні 1944 г.

НЕВАШ Васіль Данілавіч, н. у 1923 г., рад., загінуў у красавіку 1945 г. у Германіі.

НЕВАШ Генадзій Сцяпанавіч, н. у 1925 г., рад., загінуў у 1944 г. у Польшчы.

НЕВАШ Іван Сцяпанавіч, н. у 1906 г., рад., загінуў у красавіку 1944 г.

ПАДУТА Міхаіл Сцяпанавіч, рад., прапаў без вестак.

ПАДУТА Сцяпан Міхайлавіч, н. у 1905 г., рад., загінуў у сакавіку 1944 г.

ПРОЛІЧ Мікалай Паўлавіч, н. у 1910 г., рад., загінуў у жніўні 1941 г.

ПУГАЧ Васіль Аляксеевіч, н. у 1910 г., землямер, старшына, загінуў у жніўні 1944 г.

РАМАНОЎСКІ Анісім Аляксандравіч, н. у 1909 г., рад., загінуў у кастрычніку 1944 г.

РАМАНОЎСКІ Васіль Васільевіч, рад., загінуў у кастрычніку 1944 г.

РАМАНОЎСКІ Васіль Фёдаравіч, н. у 1924 г., рад., загінуў 5.3.1945 г.

РАМАНОЎСКІ Іван Максімавіч, н. у 1920 г., рад., загінуў 31.1.1943 г.

РАМАНОЎСКІ Кірыл Трафімавіч, н. у 1918 г., рад., загінуў у сакавіку 1945 г.

РАМАНОЎСКІ Лука Герасімавіч, н. у 1910 г., рад., загінуў у верасні 1944 г.

РАМАНОЎСКІ Мікалай Панкратавіч, н. у 1924 г., рад., загінуў у студзені 1945 г.

РАМАНОЎСКІ Міхаіл Фёдаравіч, н. у 1924 г., рад., загінуў у 1944 г.

РАМАНОЎСКІ Рыгор Іванавіч, н. у 1905 г., рад., загінуў 26.8.1944 г. у Польшчы.

РАМАНОЎСКІ Рыгор Канстанцінавіч, н. у 1922 г., рад., загінуў у кастрычніку 1944 г.

РАМАНОЎСКІ Рыгор Сяргеевіч, н. у 1916 г., рад., загінуў у красавіку 1944 г.

РАМАНОЎСКІ Уладзімір Міхайлавіч, н. у 1921 г., рад., загінуў у красавіку 1944 г.

РАМАНОЎСКІ Цімафей Сяргеевіч, н. у 1913 г., рад., загінуў 18.7.1944 г.

РАМАНОЎСКІ Яўген Нікіфаравіч, н. у 1925 г., рад., загінуў 20.2.1945 г.

РАМАНОЎСКІ Яўгеній Панкратавіч, н. у 1921 г., рад., загінуў 19.10.1943 г.

РУДЗЬКО Арсен Сідаравіч, н. у 1914 г., рад., загінуў 28.6.1941 г.

РЭПЧЫК Іван Захаравіч, н. у 1920 г., рад., загінуў 31.3.1944 г. у Цярнопальскай вобл.

РЭПЧЫК Кірыл Цімафеевіч, н. у 1902 г., рад., памёр у шпіталі ў Маскве 12.10.1942 г.

РЭПЧЫК Якаў Цімафеевіч, н. у 1898 г., рад., загінуў у красавіку 1944 г.

САКАВЕЦ Пётр Васільевіч, н. у 1922 г., рад., памёр ад ран 6.5.1945 г. у Польшчы.

СЕЛЮКОВІЧ Ігнат Яфімавіч, н. у 1910 г., ст. сяржант, загінуў у сакавіку 1940 г. у час савецка-фінляндскай вайны.

СОДЭЛЬ Юрый Аляксеевіч, н. у 1904 г., рад., загінуў у верасні 1944 г.

ТУМЛОВІЧ Пётр Францавіч, н. у 1906 г., рад., загінуў у лістападзе 1944 г.

ФЯДОСІК Сямён Пятровіч, н. у 1909 г., рад., загінуў у сакавіку 1944 г.

ФЯДОСІК Ціхан Цярэнцьевіч, н. у 1904 г., рад., загінуў 28.6.1941 г.

ХОДЗЬКА Іван Савельевіч, рад., загінуў у кастрычніку 1944 г.

ХОДЗЬКА Пётр Іванавіч, н. у 1920 г., рад., загінуў у кастрычніку 1944 г.

ЧАУС Сцяпан Сяргеевіч, н. у 1913 г., рад., загінуў 23.6.1941 г.

ШЫКЕЛЬ Іван Рыгоравіч, н. у 1898 г., рад., загінуў у красавіку 1944 г.

ШЫКЕЛЬ Іван Сцяпанавіч, старшына, загінуў 25.1.1944 г.

ШЫКЕЛЬ Фёдар Рыгоравіч, н. у 1901 г., рад., загінуў у чэрвені 1941 г.

ВЁСКА ЛУЧЫЦЫ

АЗЁМША Даніла Дзмітрыевіч, н. у 1918 г., настаўнік, загінуў у 1943 г. у Днепрапятроўску.

АЗЁМША Канстанцін Раманавіч, н. у 1899 г., рад., загінуў у верасні 1944.

АЗЁМША Мікалай Дзмітрыевіч, н. у 1905 г., рад., загінуў у жніўні 1944 г.

АЗЁМША Сцяпан Рыгоравіч, н. у 1911 г., рад., прапаў без вестак у кастрычніку 1944 г.

АЗЁМША Фёдар Барысавіч, н. у 1896 г., рад., загінуў у жніўні 1944 г.

АЗЁМША Фёдар Дзмітрыевіч, н. у 1902 г., рад., прапаў без вестак у жніўні 1944 г.

АЗЁМША Яфім Барысавіч, н. у 1899 г., загінуў у жніўні 1944 г.

АЎСІЕВІЧ Рыгор Пракопавіч, н. у 1920 г., рад., памёр у шпіталі 18.3.1945 г. у Венгрыі.

БАРАДАЎКА Адам Рыгоравіч, супрацоўнік міліцыі, партызан, з лістапада 1943 г. у Чырвонай Арміі, рад., загінуў у 1943 г.

БАРАДАЎКА Васіль Рыгоравіч, н. у 1911 г., рад., загінуў 6.10.1944 г. у Латвіі.

БАРАДАЎКА Дзмітрый Клімавіч, н. у 1908 г., рад., памёр ад ран 11.10.1944 г.



А. І. Дударанка

У. І. Лосеў

Я. В. Пігулеўскі





БАРАДАЎКА Іван Клімавіч, рад., прапаў без вестак у 1944 г.

БАРАДАЎКА Іван Рыгоравіч, рад., прапаў без вестак у 1944 г.

БАРАДАЎКА Міхаіл Карпавіч, рад., загінуў у маі 1943 г. у Карэліі.

БАРДЗІЛОЎСКІ Аляксей Міхайлавіч, н. у 1925 г., рад., загінуў 26.4.1945 г.

БАРДЗІЛОЎСКІ Іван Фёдаравіч, н. у 1911 г., рад., загінуў у снежні 1944 г.

БУРМА Іван Васільевіч, н. у 1920 г., рад., загінуў 21.3.1945 г. у Германіі.

ГОГАЛЬ Іван Сяргеевіч, рабочы чыгункі, рад., загінуў у красавіку 1944 г.

ГУБЧЫК Яфім Рыгоравіч, н. у 1912 г., лейтэнант, загінуў у сакавіку 1944 г.

ДУБІНА Фёдар Маркавіч, н. у 1897 г., рад., загінуў у сакавіку 1944 г.

ДУДАРЭНКА Андрэй Ульянавіч, н. у 1909 г., прапаў без вестак.

ЕЛІЗАР Аляксандр Рыгоравіч, н. у 1926 г., сяржант, загінуў у лютым 1945 г.

ЕЛІЗАР Іван Рыгоравіч, н. у 1923 г., рад., загінуў у лістападзе 1944 г. пад Варшавай.

ЕЛІЗАР Рыгор Іванавіч, н. у 1890 г., рад., прапаў без вестак у сакавіку 1942 г.

ЕЛІЗАР Сцяпан Канстанцінавіч, н. у 1904 г., рад., загінуў у жніўні 1944 г.

ЗУЙ Міхаіл Сцяпанавіч, н. у 1924 г., рад., загінуў 13.9.1944 г. у Польшчы.

ЗУЙ Фёдар Фёдаравіч, н. у 1922 г., загінуў у сакавіку 1944 г.

КАЖАН Мікалай Міхайлавіч, н. у 1910 г., рад., загінуў у верасні 1944 г.

КАЖАН Павел Міхайлавіч, н. у 1909 г., рад., загінуў у чэрвені 1941 г.

КАСЦЮШКА Адам Сяргеевіч, н. у 1897 г., рад., загінуў 7.3.1945 г. у Чэхаславакіі.

КАСЦЮШКА Васіль Адамавіч, н. у 1920 г., ткацкі, загінуў 22.9.1944 г. у Латвіі.

КАСЦЮШКА Раман Сяргеевіч, н. у 1904 г., рад., прапаў без вестак у 1944 г.

КАСЦЮШКА Яфім Адамавіч, н. у 1925 г., рад., прапаў без вестак у красавіку 1945 г.

КОРБУТ Іван Сямёнавіч, н. у 1922 г., сяржант, загінуў у сакавіку 1943 г.

КОТ Іван Мікалаевіч, н. у 1910 г., бухгалтар калгаса, загінуў у сакавіку 1944 г.

КРЫШЧУК Іван Пятровіч, н. у 1909 г., разведчык, рад., загінуў у 1944 г.

КРЫШЧУК Міхаіл Пятровіч, н. у 1921 г., рад., загінуў у сакавіку 1944 г.

КРЫШЧУК Павел Ільіч, н. у 1904 г., прапаў без вестак у жніўні 1944 г.

КРЫШЧУК Пётр Іванавіч, н. у 1923 г., рад., загінуў 23.8.1941 г.

КРЫШЧУК Пётр Пятровіч, н. у 1906 г., рад., загінуў 2.5.1945 г. у Берліне.

КРЫШЧУК Фёдар Якаўлевіч, н. у 1908 г., рад., загінуў у красавіку 1944 г.

КУРЧЫЦКІ Іван Васільевіч, н. у 1898 г., рад., загінуў у красавіку 1944 г.

КУРЧЫЦКІ Канстанцін Васільевіч, н. у 1905 г., рад., загінуў 18.10.1944 г. у Латвіі.

ЛЕСТАНЧУК Сіла Фаміч, н. у 1917 г., настаўнік, рад., загінуў у жніўні 1944 г.

ЛОСЕЎ Міхаіл Ільіч, н. у 1920 г., рад., разведчык, загінуў 26.3.1944 г. у Карэліі.

ЛОСЕЎ Рыгор Ільіч, н. у 1921 г., сяржант, загінуў у жніўні 1943 г. у Краснадарскім краі.

ЛОСЕЎ Уладзімір Ільіч, н. у 1918 г., прапаў без вестак.

ЛУГОЎСКІ Захар Фядосавіч, н. у 1919 г., рад., загінуў 26.10.1944 г. у Латвіі.

НАШУК Сава Максімавіч, н. у 1902 г., рад., загінуў у жніўні 1944 г.

НЕВЯРОЎСКІ Аляксей Уладзіміравіч, н. у 1912 г., рад., загінуў у сакавіку 1944 г.

НЕКРАШЭВІЧ Віктар Данілавіч, заатэхнік, рад., прапаў без вестак у лістападзе 1944 г.

ПІГУЛЕЎСКІ Якаў Васільевіч, н. у 1922 г., рад., загінуў у верасні 1943 г.

ШНЧУК Карп Дзянісавіч, рад., загінуў 28.12.1941 г.

ШНЧУК Раман Дзянісавіч, рад., загінуў 18.2.1942 г.

ПУГАЧ Андрэй Рыгоравіч, н. у 1917 г., рад., загінуў у сакавіку 1944 г.

ПУГАЧ Анікей Фядосавіч, н. у 1893 г., рад., прапаў без вестак у красавіку 1944 г.

ПУГАЧ Карп Філіпавіч, н. у 1893 г., рад., загінуў у 1942 г. пад г. Глухавам.

ПУГАЧ Пётр Рыгоравіч, н. у 1914 г., загінуў у 1939 г. у час вайны з Фінляндыяй.

ПУГАЧ Фёдар Іванавіч, н. у 1911 г., рад., загінуў 1.5.1945 г. у Латвіі.



А. П. Юдзянок



І. М. Яськоў

СЕВІЗДРАЛ Васіль Андрэевіч, н. у 1920 г., рад., загінуў у сакавіку 1944 г.

СЕВІЗДРАЛ Пётр Дзмітрыевіч, н. у 1905 г., рад., загінуў у 1940 г.

СОДЭЛЬ Міхаіл Лаўрэнавіч, н. у 1905 г., рад., прапаў без вестак у жніўні 1941 г.

СЯДЗЕЛЬСКІ Рыгор Якаўлевіч, н. у 1925 г., у Чырвонай Арміі з 1944 г., рад., загінуў у маі 1945 г. пад Берлінам.

ХАРАМЕЦКІ Васіль Раманавіч, н. у 1921 г., рад., загінуў у лістападзе 1944 г.

ХАРАМЕЦКІ Васіль Уладзіміравіч, н. у 1909 г., рад., загінуў у сакавіку 1944 г.

ХАРАМЕЦКІ Васіль Фёдаравіч, н. у 1902 г., рад., загінуў у сакавіку 1943 г.

ХІЛЬКО Рыгор Паўлавіч, н. у 1911 г., рад., загінуў 26.7.1942 г. у Ленінградскай вобл.

ХОДЗЬКА Анатоль Іванавіч, рад., прапаў без вестак у 1944 г.

ХОДЗЬКА Васіль Фёдаравіч, н. у 1913 г., рад., загінуў у жніўні 1944 г.

ХОДЗЬКА Іван Пятровіч, н. у 1895 г., рад., загінуў у жніўні 1944 г.

ХОДЗЬКА Фёдар Іванавіч, н. у 1919 г., рад., загінуў у 1943 г.

ЧАРНУШЭВІЧ Іосіф Сямёнавіч, н. у 1912 г., рад., прапаў без вестак у сакавіку 1944 г.

ЧАРНУШЭВІЧ Міхаіл Сямёнавіч, н. у 1914 г., рад., загінуў у красавіку 1944 г.

ШЫКУН Даніла Фядосавіч, н. у 1918 г., рад., прапаў без вестак у 1944 г.

ШЫКУН Іван Фядосавіч, н. у 1922 г., рад., памёр у шпіталі ў Яраслаўлі ў 1944 г.

ШЭЦКА Аляксей Сцяпанавіч, н. у 1900 г., рад., прапаў без вестак у 1941 г.

ШЭЦКА Іван Андрэевіч, н. у 1919 г., рад., загінуў у верасні 1944 г. у Латвіі.

ШЭЦКА Іван Ісакавіч, н. у 1906 г., рад., загінуў у верасні 1944 г. у Латвіі.

ШЭЦКА Мікалай Васільевіч, н. у 1921 г., сяржант, загінуў 18.3.1943 г.

ШЭЦКА Мікалай Ісакавіч, н. у 1909 г., рад., загінуў у 1944 г.

ЮДЗЯНОК Анатоль Прохаравіч, н. у 1927 г., рад., загінуў у сакавіку 1945 г. у Польшчы.

ЮДЗЯНОК Прохар Аверкавіч, н. у 1899 г., рад., загінуў у жніўні 1941 г.

ЯСЬКОЎ Антон Андрэевіч, н. у 1912 г., рад., прапаў без вестак у 1944 г.

ЯСЬКОЎ Ананас Андрэевіч, н. у 1915 г., рад., загінуў 28.1.1945 г. у п. Цвяткова Гур'еўскага р. Калінінградскай вобл.

ЯСЬКОЎ Васіль Іванавіч, н. у 1903 г., рад., загінуў у чэрвені 1944 г.

ЯСЬКОЎ Іван Мікалаевіч, н. у 1912 г., рад., загінуў 5.10.1944 г. у Польшчы.

ЯФІМЧЫК Сцяпан Васільевіч, н. у 1904 г., рад., загінуў у жніўні 1944 г.

ВЁСКА СТАРЫНА

АРЫНОВІЧ Антон Архіпавіч, н. у 1909 г., рад., загінуў 15.1.1945 г.

БАХАНЧУК Цыпрыён Васільевіч, н. у 1908 г., рад., загінуў у красавіку 1944 г.

БЕРАЗОЎСКІ Іван Пілішавіч, н. у 1900 г., рад., загінуў у кастрычніку 1944 г.

БЕРАЗОЎСКІ Савелій Майсеевіч, н. у 1912 г., сяржант, памёр у шпіталі 20.8.1944 г. у г. Вільнюс.

ДЗЕГАЛЕВІЧ Міхаіл Фёдаравіч, н. у 1902 г., рад., загінуў у красавіку 1944 г.

ЕСЬМАНОВІЧ Кірыл Ефрасіньевіч, н. у 1918 г., рад., загінуў 9.1.1942 г.

ЕСЬМАНОВІЧ Пётр Аляксандравіч, н. у 1917 г., рад., загінуў 27.12.1943 г.

ЮТКА Аляксандр Іванавіч, н. у 1918 г., рад., прапаў без вестак.

КОРБУТ Мікалай Пятровіч, н. у 1920 г., рад., прапаў без вестак.

КАРОТКІ Якаў Дзмітрыевіч, н. у 1912 г., загінуў у красавіку 1944 г.

ЛАБОВІЧ Аляксандр Аляксандравіч, н. у 1917 г., рад., прапаў без вестак.

ЛАБОВІЧ Аркадзь Аляксандравіч, н. у 1918 г., прапаў без вестак.

ЛАБОВІЧ Іосіф Аляксандравіч, н. у 1912 г., рад., прапаў без вестак.

ЛАБОВІЧ Уладзімір Аляксандравіч, н. у 1922 г., рад., прапаў без вестак.

ЛАБОВІЧ Мікалай Аляксандравіч, н. у 1915 г., рад., загінуў у верасні 1941 г.

ЛУГОЎСКІ Іван Кузьміч, н. у 1910 г., рад., загінуў у кастрычніку 1944 г.

НАШЧЫНЕЦ Уладзімір Іванавіч, н. у 1915 г., рад., загінуў у сакавіку 1944 г.

РАМАНОЎСКІ Сямён Іванавіч, н. у 1906 г., рад., загінуў у красавіку 1944 г.

ФАСОЛЬ Пётр Іванавіч, н. у 1906 г., рад., загінуў 13.5.1944 г.

ХАРЧАНКА Іван Паўлавіч, н. у 1910 г., рад., загінуў у красавіку 1944 г.

ХАРЧАНКА Цімафей Паўлавіч, н. у 1906 г., рад., загінуў у кастрычніку 1944 г.

ЦЕЛЕШ Андрэй Пілішавіч, н. у 1906 г., рад., загінуў у кастрычніку 1944 г.

ЦЕРАХОВІЧ Віктар Іванавіч, н. у 1908 г., сяржант, загінуў 18.11.1943 г.

ЦІМАШКОЎ Аляксей Кандрацьевіч, н. у 1917 г., рад., загінуў 26.6.1941 г.

ВЁСКА ФЛАТАЎКА

ГАВАРОЎСКІ Мікалай Аляксандравіч, рад., памёр у шпіталі 30.12.1943 г. у Валадарскім р. Горкаўскай вобл.

ІВАШКЕВІЧ Леанід Васільевіч, н. у 1922 г., рад., загінуў у красавіку 1944 г.

ІВАШКЕВІЧ Феафіл Рыгоравіч, н. у 1921 г., рад., загінуў у верасні 1941 г.

ЛАБОВІЧ Ерык Паўлавіч, н. у 1922 г., рад., загінуў у красавіку 1944 г.

НЕКРАШЭВІЧ Георгій Раманавіч, н. у 1925 г., рад., загінуў у лютым 1945 г. у Германіі.

ТАРАСЕВІЧ Уладзімір Адамавіч, н. у 1919 г., загінуў у кастрычніку 1944 г.

ЯКУБОЎСКІ Адам Антонавіч, н. у 1911 г., рад., загінуў у красавіку 1944 г.

ВЁСКА ХВОЙНЯ

БАРАНАЎ Пётр Іванавіч, н. у 1908 г., рад., загінуў 7.9.1944 г. у Польшчы.

ЗАЙЦАЎ Мікалай Рыгоравіч, н. у 1914 г., рад., загінуў 22.10.1944 г. ва Усходняй Прусіі.

КОРШАК Мікалай Рыгоравіч, н. у 1922 г., рад., загінуў 16.4.1942 г. у канцлагеры ў в. Маскоўшчына пад Мінскам.

НАВІЦКІ Карп Васільевіч, н. у 1902 г., сяржант, загінуў 17.7.1943 г. у Абаяньскім р. Курскай вобл.

НАШУК Міхаіл Пятровіч, н. у 1905 г., рад., загінуў 22.7.1944 г. у Беластоцкай вобл.

САРОКА Андрэй Піліпавіч, н. у 1902 г., рад., загінуў 4.2.1945 г. ва Усходняй Прусіі.

САРОКА Мікалай Сямёнавіч, рад., загінуў у кастрычніку 1944 г.

САРОКА Міхаіл Калснікавіч, н. у 1899 г., рад., загінуў у красавіку 1944 г.

СЕВЯРЫН Адам Паўлавіч, н. у 1907 г., сяржант, загінуў 25.12.1943 г. у Магілёўскай вобл.

СЕВЯРЫН Міхаіл Васільевіч, н. у 1920 г., рад., загінуў 19.1.1945 г.

СЛЯПЕЦ Сямён Аляксеевіч, н. у 1913 г., рад., загінуў у жніўні 1944 г. у Польшчы.

СОДЭЛЬ Аўдзей Фёдаравіч, н. у 1918 г., прапаў без вестак у 1944 г.

СОДЭЛЬ Лаўрэнцій Іванавіч, н. у 1909 г., памёр ад ран 27.1.1945 г. у г. Мармамшаль.

ХАРАМЕЦКІ Іван Міхайлавіч, н. у 1906 г., рад., прапаў без вестак у 1944 г.

ХАРАМЕЦКІ Іосіф Сямёнавіч, н. у 1916 г., ст. сяржант, загінуў 16.4.1945 г. у Германіі.

ХАРАМЕЦКІ Маісей Міхайлавіч, н. у 1907 г., рад., загінуў 10.11.1944 г. у Латвіі.

ХАРАМЕЦКІ Павел Андрэевіч, н. у 1922 г., рад., загінуў 21.11.1943 г.

ХАРАМЕЦКІ Павел Міхайлавіч, н. у 1914 г., рад., загінуў 15.1.1945 г. у Польшчы.

ХАРАМЕЦКІ Раман Міхайлавіч, н. у 1918 г., рад., загінуў 11.2.1942 г.

ВЁСКА ЯЎСЕЕВІЧЫ

БАРАНОЎСКІ Мікалай Васільевіч, н. у 1917 г., рад., загінуў у красавіку 1944 г.

ДАЎЖЫНЕЦ Васіль Елісеевіч, н. у 1900 г., рад., загінуў у чэрвені 1944 г.

ДАЎЖЫНЕЦ Фёдар Елісеевіч, н. у 1902 г., рад., загінуў у красавіку 1944 г.

ДАЎЖЫНЕЦ Ягор Елісеевіч, н. у 1903 г., рад., загінуў у чэрвені 1941 г.

ЕСЬМАНОВІЧ Дамітрый Якаўлевіч, н. у 1908 г., рад., памёр ад ран 27.8.1944 г. у Польшчы.

ЗАЯЦ Васіль Дзянісавіч, н. у 1903 г., рад., загінуў 14.2.1945 г.

ЗІЗЮК Іван Сямёнавіч, н. у 1920 г., рад., загінуў у кастрычніку 1944 г. у Польшчы.

ЗІЗЮК Павел Рыгоравіч, н. у 1919 г., рад., загінуў у маі 1942 г. у Крыму.

ЗІЗЮК Пётр Сямёнавіч, н. у 1926 г., рад., загінуў 19.10.1944 г. у Сувалкаўскім павеце.

ЗІЗЮК Трафім Аляксандравіч, н. у 1900 г., рад., загінуў у красавіку 1944 г.

ЗІЗЮК Яўгеній Рыгоравіч, н. у 1926 г., рад., загінуў 26.4.1945 г. у Германіі.

КОРШАК Сяргей Васільевіч, н. у 1904 г., рад., загінуў у чэрвені 1941 г.

МАРОЗ Павел Антонавіч, н. у 1908 г., рад., загінуў у верасні 1944 г.

МАСТАВЫ Мікалай Сямёнавіч, н. у 1921 г., рад., загінуў у красавіку 1944 г.

МАСТАВЫ Міхаіл Сямёнавіч, н. у 1908 г., рад., загінуў у жніўні 1942 г.



Я. Р. Зізюк



І. М. Сахоўскі



П. М. Сахоўскі

МАСТАВЫ Рыгор Яфімавіч, н. у 1920 г., брыгадзір-чыгуначнік, рад., загінуў у 1944 г.

МАСТАВЫ Фёдар Сцяпанавіч, н. у 1919 г., бухгалтар, рад., загінуў у кастрычніку 1944 г.

САХОЎСКІ Васіль Іванавіч, н. у 1923 г., рад., памёр ад ран 17.4.1942 г.

САХОЎСКІ Іван Міхайлавіч, н. у 1922 г., рад., загінуў у сакавіку 1944 г.

САХОЎСКІ Пётр Міхайлавіч, н. у 1920 г., рад., загінуў у сакавіку 1944 г.

ЧАУС Максім Сямёнавіч, н. у 1906 г., рад., загінуў 29.7.1944 г.

ЧАУС Мікалай Іванавіч, н. у 1919 г., афіцэр, загінуў у 1944 г.

ЧАУС Рыгор Іванавіч, н. у 1907 г., рад., загінуў у красавіку 1944 г.

ХОДЗЬКА Кірыл Анісімавіч, н. у 1898 г., рад., памёр ад ран 27.11.1944 г. у Латвіі.

ШПАК Пётр Купрыянавіч, н. у 1899 г., рад., загінуў у красавіку 1944 г.

ЯСЬКОЎ Канстанцін Васільевіч, чыгуначнік, рад., загінуў 27.10.1944 г. над Варшавай.

ЛЯСКАВІЦКІ СЕЛЬСКІ САВЕТ

ВЁСКА БАКЛАНЬ

АЎДЗЕЕЎ Міхаіл Сцяпанавіч, н. у 1910 г., рад., загінуў 22.2.1945 г.

БРАІМ Харытон Пятровіч, н. у 1896 г., рад., прапаў без вестак у 1944 г.

БЯЗВЕРХНІ Даніла Апанасавіч, н. у 1913 г., рад., загінуў 16.3.1945 г. у Польшчы.

ВОЎК Іван Міхайлавіч, н. у 1905 г., рад., загінуў у красавіку 1944 г.

ДОВАЛЬ Адам Міхайлавіч, н. у 1923 г., рабочы хімлясгаса, рад., загінуў у лютым 1945 г.

ДОВАЛЬ Дзмітрый Уладзіміравіч, н. у 1906 г., рад., загінуў у красавіку 1944 г.

ДОВАЛЬ Іван Міхайлавіч, н. у 1920 г., рад., прапаў без вестак у 1944 г.

ДОВАЛЬ Іван Уладзіміравіч, н. у 1922 г., рад., загінуў у снежні 1944 г.

ЖУКОЎСКІ Аляксандр Несцеравіч, н. у 1925 г., рад., загінуў 14.4.1945 г.

ЖУКОЎСКІ Барыс Іосіфавіч, н. у 1926 г., рад., загінуў 28.4.1945 г. ва Усходняй Прусіі.

КАРАСЬ Аляксей Фёдаравіч, н. у 1914 г., рад., прапаў без вестак у сакавіку 1944 г.

КАРАСЬ Дзмітрый Севасцьянавіч, н. у 1926 г., рад., загінуў у лютым 1945 г.

КАРЖАНОЎСКІ Антон Дзмітрыевіч, н. у 1900 г., рад., загінуў у красавіку 1944 г.

ЛОМАН Рыгор Герасімавіч, н. у 1906 г., рад., загінуў у сакавіку 1944 г.

МАРОЗЬКА Дзмітрый Іванавіч, н. у 1910 г., рад., прапаў без вестак у 1944 г.

МАРОЗЬКА Дзмітрый Міхайлавіч, н. у 1924 г., рад., загінуў 10.12.1944 г. у Латвіі.

МЯЦЕЛЬСКІ Сцяпан Рыгоравіч, н. у 1914 г., рад., загінуў 25.3.1945 г. у Германіі.

СТЭЛЬМАШОНАК Аляксандр Васільевіч, н. у 1908 г., рад., загінуў у кастрычніку 1944 г.

СТЭЛЬМАШОНАК Васіль Андрэевіч, н. у 1910 г., рад., загінуў у красавіку 1944 г.

СТЭЛЬМАШОНАК Іван Аляксеевіч, н. у 1909 г., рад., загінуў у сакавіку 1944 г.

СТЭЛЬМАШОНАК Іван Іванавіч, н. у 1907 г., рад., загінуў 21.8.1942 г.

СТЭЛЬМАШОНАК Мікалай Адамавіч, н. у 1923 г., рад., прапаў без вестак у 1944 г.

СТЭЛЬМАШОНАК Мікалай Яўсеевіч, н. у 1923 г., рад., загінуў 1.10.1944 г.

СТЭЛЬМАШОНАК Міхаіл Андрэевіч, н. у 1909 г., рад., загінуў у кастрычніку 1944 г.

СТЭЛЬМАШОНАК Міхаіл Іванавіч, н. у 1917 г., сяржант, загінуў у сакавіку 1944 г.

СТЭЛЬМАШОНАК Павел Андрэевіч, н. у 1903 г., рад., загінуў 27.11.1944 г. у Латвіі.

СТЭЛЬМАШОНАК Пётр Васільевіч, н. у 1919 г., рад., загінуў у красавіку 1944 г.

СТЭЛЬМАШОНАК Пётр Фёдаравіч, н. у 1912 г., рад., загінуў у красавіку 1944 г.

СТЭЛЬМАШОНАК Сцяпан Аляксеевіч, н. у 1912 г., рад., прапаў без вестак у 1944 г.

СТЭЛЬМАШОНАК Сцяпан Рыгоравіч, н. у 1916 г., рад., прапаў без вестак у 1944 г.

СТЭЛЬМАШОНАК Уладзімір Адамавіч, н. у 1922 г., рад., загінуў у снежні 1944 г.

СТЭЛЬМАШОНАК Уладзімір Юр'евіч, н. у 1919 г., рад., загінуў у сакавіку 1944 г.

СЫСУН Іван Сцяпанавіч, н. у 1912 г., рад., загінуў у лютым 1944 г.



Д. А. Бязверхні



А. Д. Каржаноўскі



У. Ю. Стэльмашонак



У. А. Траяноўскі



М. Ю. Яўлаш

ТРАЯНОЎСКІ Уладзімір Аляксандравіч, н. у 1912 г., рад., загінуў у сакавіку 1944 г.

ХІЛЬМАН Аляксандр Аляксеевіч, н. у 1910 г., рад., загінуў у красавіку 1944 г.

ЦВЯЦІНСКІ Мікалай Адамавіч, н. у 1925 г., рад., загінуў 7.3.1945 г. у Польшчы.

ШВЕЦ Аляксандр Якаўлевіч, н. у 1900 г., рад., загінуў у сакавіку 1944 г.

ШВЕЦ Андрэй Сцяпанавіч, н. у 1910 г., рад., загінуў у красавіку 1944 г.

ШВЕЦ Андрэй Якаўлевіч, н. у 1921 г., рад., загінуў у чэрвені 1944 г.

ЮХНЕВІЧ Васіль Альбінавіч, н. у 1909 г., загінуў 11.3.1945 г. у Германіі.

ЯРМОЛЕНКА Лаўрэнцій Пятровіч, н. у 1910 г., рад., загінуў у сакавіку 1944 г.

ЯЎЛАШ Максім Юр'евіч, н. у 1902 г., рад., загінуў у 1944 г.

ВЁСКА БРЫНЁЎ

АКВІЦКІ Пётр Іванавіч, н. у 1906 г., рад., загінуў 23.10.1944 г.

АЧАПОЎСКІ Антон Патапавіч, н. у 1913 г., рад., прапаў без вестак у 1944 г.

АЧАПОЎСКІАнуфрый Міхайлавіч, н. у 1903 г., рад., загінуў у жніўні 1944 г.

АЧАПОЎСКІ Даніла Сцяпанавіч, н. у 1900 г., рад., загінуў у сакавіку 1944 г.

АЧАПОЎСКІ Васіль Сцяпанавіч, н. у 1904 г., рад., загінуў у сакавіку 1944 г.

АЧАПОЎСКІ Іван Сцяпанавіч, н. у 1908 г., рад., загінуў у сакавіку 1944 г.

БАМБІЗА Пётр Васільевіч, н. у 1904 г., рабочы леспрамгаса, рад., загінуў у сакавіку 1944 г.

БАРЫСАЎ Васіль Мінавіч, н. у 1910 г., рад., загінуў у сакавіку 1944 г.

БАРЫСАЎ Яўхім Мікітавіч, н. у 1910 г., рад., загінуў у сакавіку 1944 г.

БАТАН Іван Фёдаравіч, н. у 1915 г., рад., загінуў у сакавіку 1944 г.

БЕЛАСТОЦКІ Сцяпан Амбросавіч, н. у 1918 г., рад., памёр ад ран 10.5.1945 г.

БОБКА Васіль Лявонцьевіч, н. у 1904 г., рад., загінуў у сакавіку 1944 г.

БОБКА Павел Лявонцьевіч, н. у 1914 г., сяржант, загінуў у сакавіку 1944 г.

БРАІМ Андрэй Якаўлевіч, н. у 1920 г., сяржант, загінуў 26.3.1945 г.

БРУЯКА Афанасій Мацвеевіч, н. у 1915 г., рад., прапаў без вестак у 1944 г.

БРУЯКА Іосіф Мацвеевіч, н. у 1906 г., рад., загінуў 5.1.1944 г.

БУРАКЕВІЧ Аляксандр Уладзіміравіч, н. у 1903 г., начальнік аддзялення сувязі, рад., прапаў без вестак у 1944 г.

ГАЛЕНЯ Франц Мікалаевіч, н. у 1922 г., рад., загінуў 21.3.1942 г. у Ленінградскай вобл.

ГАМОЛКА Пётр Міхайлавіч, н. у 1909 г., рад., загінуў у сакавіку 1944 г.

ГРЫНЬКО Афанасій Сцяпанавіч, н. у 1901 г., рад., прапаў без вестак у 1944 г.

ДОЛБАН Дзмітрый Кананавіч, н. у 1918 г., рад., загінуў у сакавіку 1944 г.

ЖОГАЛЬ Андрэй Уладзіміравіч, н. у 1910 г., рад., загінуў у сакавіку 1944 г.

ЖОГАЛЬ Васіль Афанасьевіч, н. у 1923 г., загінуў у лютым 1945 г. у Германіі.

ЖОГАЛЬ Міхаіл Уладзіміравіч, н. у 1913 г., рад., загінуў у сакавіку 1944 г.

ЖОГАЛЬ Сцяпан Іванавіч, н. у 1914 г., рад., загінуў у сакавіку 1944 г.

ЖОГАЛЬ Уладзімір Васільевіч, н. у 1926 г., рад., загінуў 1.3.1945 г.

ЖУКАВЕЦ Фёдар Адамавіч, н. у 1913 г., рад., загінуў у сакавіку 1944 г.

ЖУКАВЕЦ Якаў Данілавіч, н. у 1906 г., рад., прапаў без вестак у 1944 г.

ЖЫТКАВЕЦ Васіль Іванавіч, н. у 1908 г., рад., загінуў у сакавіку 1944 г.

ЖЫТКАВЕЦ Іван Аляксандравіч, н. у 1912 г., рад., прапаў без вестак у верасні 1944 г.

ЖЫТКАВЕЦ Іван Вікенцьевіч, н. у 1903 г., рад., загінуў у красавіку 1944 г.

ЖЫТКАВЕЦ Іван Іванавіч, н. у 1919 г., рад., загінуў 13.9.1943 г. у Змеўскім р. Харкаўскай вобл.

ЖЫТКАВЕЦ Павел Вікенцьевіч, н. у 1900 г., рад., загінуў у красавіку 1944 г.

ЗАНКЕВІЧ Іван Цімафеевіч, н. у 1913 г., рад., загінуў у сакавіку 1944 г.

ЗАНКЕВІЧ Павел Іванавіч, н. у 1901 г., рад., загінуў у сакавіку 1944 г.

КАКОРА Іван Яфімавіч, н. у 1898 г., рад., загінуў у сакавіку 1944 г.

КАКОРА Мікалай Прохаравіч, н. у 1920 г., рад., загінуў у сакавіку 1944 г.

КАКОРА Сямён Прохаравіч, н. у 1910 г., рад., загінуў у сакавіку 1944 г.

КАКОРА Уладзімір Макаравіч, н. у 1924 г., рад., памёр у шпіталі 10.4.1945 г. у Ніжнім Тагіле.

КАКОРА Фёдар Міхайлавіч, н. у 1905 г., рад., загінуў у сакавіку 1944 г.

КАРАСЬ Іван Мікалаевіч, н. у 1925 г., загінуў у снежні 1944 г. у Літве.

КАРАСЬ Мікалай Фёдаравіч, н. у 1900 г., рад., загінуў у сакавіку 1944 г.

КАРЗОН Васілій Нікіфаравіч, н. у 1901 г., тэхнік-інтэндант, прапаў без вестак у 1941 г.

КАРЗОН Герасім Нікіфаравіч, н. у 1906 г., загінуў у 1944 г.

КАРЗОН Фёдар Нікіфаравіч, н. у 1910 г., рад., загінуў у сакавіку 1944 г.

КЛІМЕНКА Раман Мікалаевіч, загінуў у красавіку 1944 г.

КЛІМЧЫК Эдуард Паўлавіч, н. у 1920 г., загінуў у красавіку 1944 г.

КРАЎЧЭНЯ Гаўрыла Мікалаевіч, н. у 1900 г., рад., загінуў у сакавіку 1944 г.

КРАЎЧЭНЯ Міхаіл Дзянісавіч, н. у 1902 г., сяржант, загінуў у сакавіку 1944 г.

ЛІСАВЕЦ Сцяпан Сцяпанавіч, н. у 1913 г., рад., загінуў у сакавіку 1944 г.

МАЛАК Іосіф Пятровіч, н. у 1902 г., рад., загінуў у сакавіку 1944 г.

МАЛЧАНАЎ Антон Іванавіч, н. у 1910 г., загінуў у сакавіку 1944 г.

МАНЮКЕВІЧ Раман Рыгоравіч, н. у 1919 г., рад., загінуў 28.5.1945 г. у Германіі.

МАРОЗ Уладзімір Пятровіч, н. у 1914 г., рад., загінуў у сакавіку 1944 г.

МАРОЗ Франц Пятровіч, н. у 1911 г., рад., загінуў у сакавіку 1944 г.

МАШУК Аксэнт Сямёнавіч, н. у 1910 г., рад., загінуў у сакавіку 1944 г.

МАШУК Цімафей Ігнатавіч, н. у 1915 г., рад., загінуў у сакавіку 1944 г.

НАСЕКА Рыгор Дзмітрыевіч, н. у 1903 г., рад., загінуў у сакавіку 1944 г.

НЕВЯРКЕВІЧ Віктар Рыгоравіч, н. у 1908 г., рад., загінуў у красавіку 1944 г.

НЕВЯРОЎСКІ Аляксандр Гаўрылавіч, н. у 1916 г., дяснік, рад., загінуў у сакавіку 1944 г.

ПАБЫЛОЎСКІ Міхаіл Іванавіч, н. у 1922 г., рад., загінуў 12.10.1944 г.

ШНЧУК Аляксандр Якімавіч, н. у 1921 г., рад., загінуў у 1944 г.

ШНЧУК Данііла Якімавіч, н. у 1913 г., рад., прапаў без вестак у 1944 г.

ШНЧУК Мікалай Аляксандравіч, н. у 1920 г., рад., загінуў у красавіку 1944 г.

ШНЧУК Пётр Мікалаевіч, н. у 1915 г., рад., загінуў у сакавіку 1944 г.

ШНЧУК Сцяпан Ануфрыевіч, н. у 1906 г., рад., загінуў у сакавіку 1944 г.

ШНЧУК Фёдар Сцяпанавіч, н. у 1913 г., сяржант, загінуў у красавіку 1944 г.

РАК Кірыл Іванавіч, н. у 1913 г., рад., загінуў у сакавіку 1944 г.

РУДНІК Сцяпан Міхайлавіч, н. у 1921 г., сяржант, загінуў 27.8.1944 г. у Латвіі.

САВОШКА Іван Сямёнавіч, н. у 1920 г., сяржант, загінуў у сакавіку 1944 г.

САВОШКА Сямён Іосіфавіч, н. у 1892 г., рад., загінуў у сакавіку 1944 г.

СЕМЕЧКА Мацвей Васільевіч, н. у 1918 г., рад., загінуў 20.10.1944 г.

СЕРАДА Васіль Сяргеевіч, н. у 1910 г., рад., загінуў у сакавіку 1944 г.

СІНЧУКОЎСКІ Іван Кузьміч, н. у 1913 г., рад., загінуў 29.1.1945 г. у Польшчы.

СЯМЁНАЎ Іван Цімафеевіч, н. у 1925 г., рад., загінуў 30.9.1944 г. у Латвіі.

ТУРАВЕЦ Рыгор Сцяпанавіч, н. у 1903 г., рад., загінуў у сакавіку 1944 г.

ТУРАВЕЦ Цімафей Максімавіч, н. у 1893 г., рад., загінуў у сакавіку 1944 г.

ФЕЛЬКІН Аляксандр Карлавіч, н. у 1904 г., рад., загінуў 18.2.1945 г. у Латвіі.

ФЕЛЬКІН Антон Францавіч, н. у 1918 г., рад., загінуў у сакавіку 1944 г.

ФЕЛЬКІН Іосіф Валянцінавіч, н. у 1924 г., рад., загінуў 23.12.1944 г.

ФЕЛЬКІН Іосіф Васільевіч, н. у 1924 г., рад., загінуў 23.12.1944 г. у Латвіі.

ФЕЛЬКІН Іосіф Карлавіч, н. у 1923 г., яфрэйтар, загінуў 3.3.1944 г. у Эстоніі.

ФЕЛЬКІН Іосіф Паўлавіч, н. у 1923 г., загінуў 3.3.1944 г. у Эстоніі.

ЦІМАШЭНЯ Міхаіл Усцінавіч, н. у 1914 г., загінуў у кастрычніку 1944 г. у Латвіі.

ЦЯРЭНЯ Аляксандр Антонавіч, н. у 1905 г., прараб хімлясгаса, лейтэнант, загінуў у 1939 г. пры выкананні Заходняй Беларусі.

ЦЯРЭНЯ Антон Абрамавіч, н. у 1913 г., рад., загінуў у сакавіку 1944 г.

ЦЯРЭНЯ Васіль Аляксандравіч, н. у 1913 г., рад., прапаў без вестак у 1944 г.

ЦЯРЭНЯ Іван Антонавіч, н. у 1912 г., рад., загінуў у сакавіку 1944 г.

ЦЯРЭНЯ Іван Міхайлавіч, н. у 1912 г., рад., загінуў у красавіку 1944 г.

ЦЯРЭНЯ Іван Трафімавіч, н. у 1907 г., рад., загінуў у сакавіку 1944 г.

ЦЯРЭНЯ Пётр Аляксандравіч, н. у 1919 г., рад., загінуў у сакавіку 1944 г.

ЦЯРЭНЯ Пётр Яўхімавіч, н. у 1913 г., рад., загінуў 8.10.1944 г.

ЦЯСЛЮК Яфрэм Андрэевіч, н. у 1892 г., рад., загінуў у сакавіку 1944 г.

ЧМЫХУН Сцяпан Міхайлавіч, н. у 1920 г., рад., загінуў у верасні 1944 г.

ШАРУБА Аркадзій Іванавіч, н. у 1923 г., раз., загінуў 18.7.1945 г. у г. Каўнас.

ШАРУБА Іван Міхайлавіч, н. у 1900 г., рад., прапаў без вестак у 1944 г.

ШАРУБА Макар Мікалаевіч, н. у 1916 г., рад., загінуў у жніўні 1941 г.

ШОСТАК Павел Фёдаравіч, н. у 1901 г., рад., загінуў 6.3.1944.

ШЧЭКАТОВІЧ Дзмітрый Васільевіч, н. у 1917 г., рад., загінуў у сакавіку 1944 г.

ЯРМОЛЕНКА Марк Іванавіч, н. у 1913 г., рад., загінуў у сакавіку 1944 г.

ЯЎМЕНАЎ Іван Цімафеевіч, н. у 1923 г., рад., загінуў 30.9.1944 г.

ЯЎМЕНАЎ Міхаіл Цімафеевіч, н. у 1922 г., рад., загінуў у красавіку 1944 г.

ЯЎМЕНАЎ Пётр Цімафеевіч, н. у 1925 г., прапаў без вестак у 1944 г.

ВЁСКА ГЛІНКА

АДАМЕНКА Міхаіл Міхайлавіч, н. у 1910 г., сяржант, загінуў у красавіку 1944 г.

КАВАЛЬСКІ Адам Францавіч, н. у 1905 г., рад., загінуў у сакавіку 1944 г.

КАВАЛЬСКІ Аляксандр Францавіч, н. у 1913 г., рад., прапаў без вестак у 1944 г.

КАВАЛЬСКІ Браніслаў Аляксандравіч, н. у 1903 г., рад., загінуў у красавіку 1944 г.

КАВАЛЬСКІ Браніслаў Юр'евіч, н. у 1914 г., рад., прапаў без вестак у 1944 г.

ШЛЕР Вячаслаў Францавіч, н. у 1922 г., рад., загінуў у сакавіку 1942 г.

САВІЦКІ Адам Ігнатавіч, н. у 1910 г., рад., загінуў у сакавіку 1944 г.

ВЁСКА ДАРАШЭВІЧЫ

АДАМЕНКА Іван Адамавіч, н. у 1923 г., рад., загінуў у кастрычніку 1944 г.

АДАМЕНКА Іван Іосіфавіч, н. у 1904 г., рад., загінуў у сакавіку 1944 г.

АДАМЕНКА Іван Макаравіч, н. у 1899 г., рад., загінуў у красавіку 1944 г.

АДАМЕНКА Іван Юр'евіч, н. у 1922 г., рад., загінуў у верасні 1944 г.

АДАМЕНКА Павел Іванавіч, н. у 1917 г., рад., загінуў у снежні 1944 г.

АДАМЕНКА Пётр Юр'евіч, н. у 1916 г., рад., загінуў у 1944 г.

АДАМЕНКА Сцяпан Аляксандравіч, н. у 1921 г., рад., загінуў у верасні 1944 г.

АДАМЕНКА Фёдар Іванавіч, н. у 1920 г., рад., загінуў у снежні 1944 г.

БАРАНІЧ Аляксандр Іванавіч, н. у 1920 г., рад., загінуў у верасні 1944 г.

БАРАНІЧ Максім Васільевіч, н. у 1908 г., рад., загінуў 7.1.1945 г. у Польшчы.

БАТАН Аляксандр Савіч, н. у 1921 г., рад., загінуў у снежні 1944 г.

БАТАН Андрэй Савіч, н. у 1900 г., рад., загінуў у сакавіку 1944 г.

БАТАН Дамітрый Аляксандравіч, н. у 1926 г., яфрэйтар, загінуў 2.3.1945 г., у Польшчы.

БАТАН Мікалай Савіч, н. у 1917 г., рад., загінуў у сакавіку 1944 г.

БАТАН Міхаіл Іванавіч, н. у 1917 г., рад., загінуў 3.10.1942 г.

БАТАН Нікіфар Савіч, н. у 1898 г., рад., загінуў у красавіку 1944 г.

БАТАН Пётр Савіч, н. у 1915 г., рад., загінуў у сакавіку 1944 г.

БАТАН Сцяпан Сцяпанавіч, н. у 1918 г., рад., загінуў 21.1.1943 г. у Растоўскай вобл.

БАТАН Сцяпан Фёдаравіч, н. у 1922 г., мал. сяржант, загінуў у лютым 1945 г.

БРУЯКА Васілій Ананасавіч, н. у 1923 г., сяржант, загінуў 9.2.1945 г. у Польшчы.

БРУЯКА Іван Емяльянавіч, н. у 1924 г., рад., прапаў без вестак у 1945 г.

БРУЯКА Іван Пацялеевіч, н. у 1923 г., рад., загінуў у снежні 1944 г.

БРУЯКА Канстанцін Пацялеевіч, н. у 1913 г., рад., загінуў у сакавіку 1944 г.

БРУЯКА Марцін Іванавіч, н. у 1893 г., рад., загінуў у сакавіку 1944 г.

БРУЯКА Мікалай Мацвеевіч, н. у 1906 г., рад., загінуў у сакавіку 1944 г.

БРУЯКА Міхаіл Пацялеевіч, н. у 1915 г., рад., загінуў у сакавіку 1944 г.

БУРАКЕВІЧ Аляксандр Уладзіміравіч, н. у 1924 г., рад., памёр ад ран 27.5.1945 г. у эвакашпіталі у п. Баланда Саратаўскай вобл.

ГАНЧАР Арцём Цітавіч, н. у 1908 г., рад., загінуў у сакавіку 1944 г.

ГАНЧАР Іван Герасімавіч, н. у 1923 г., рад., загінуў 7.2.1942 г. у Харкаўскай вобл.

ГАНЧАР Іван Кандратавіч, н. у 1915 г., рад., загінуў 2.2.1945 г. у Германіі.

ГАНЧАР Іван Сяргеевіч, н. у 1915 г., рад., прапаў без вестак у 1944 г.

ГАНЧАР Мікалай Дамітрыевіч, н. у 1921 г., рад., загінуў у 1944 г.

ГАНЧАР Рыгор Герасімавіч, н. у 1915 г., рад., прапаў без вестак у 1944 г.

ДОМНІЧ Фядос Аляксеевіч, н. у 1906 г., рад., загінуў у сакавіку 1944 г.

ЖОГАЛЬ Пётр Паўлавіч, н. у 1919 г., рад., загінуў у красавіку 1944 г.

ЖОГАЛЬ Пётр Паўлавіч, н. у 1921 г., рад., загінуў у 1944 г.

ЖУКАВЕЦ Аляксандр Савіч, н. у 1924 г., рад., загінуў у снежні 1944 г.

ЖУКАВЕЦ Андрэй Зіноўевіч, рад., загінуў 16.4.1942 г. у Ленінградскай вобл.

ЖУКАВЕЦ Андрэй Рыгоравіч, н. у 1922 г., рад., загінуў у снежні 1944 г.

ЖУКАВЕЦ Васіль Рыгоравіч, н. у 1919 г., рад., загінуў у сакавіку 1944 г.

ЖУКАВЕЦ Павел Максімавіч, н. у 1898 г., рад., загінуў у сакавіку 1944 г.

ЖУКАВЕЦ Станіслаў Герасімавіч, н. у 1915 г., загінуў у сакавіку 1943 г.

ЖУКАВЕЦ Яфім Ананасавіч, н. у 1912 г., рад., загінуў у кастрычніку 1942 г.

ЗЫК Васіль Ларыёнавіч, н. у 1906 г., старшына, камандзір узвода, загінуў 21.11. 1944 г. у Венгрыі.

КАБАНОВІЧ Аляксандр Фёдаравіч, н. у 1921 г., рад., прапаў без вестак у 1944 г.

КАБАНОВІЧ Даніла Герасімавіч, н. у 1906 г., рад., загінуў у лютым 1945 г.



П. С. Батан



А. Р. Казловіч

КАБАНОВІЧ Іван Фёдаравіч, н. у 1912 г., рад., загінуў у лістападзе 1941 г.

КАБАНОВІЧ Кандрат Фёдаравіч, н. у 1909 г., рад., загінуў у красавіку 1944 г.

КАБАНОВІЧ Мартын Іванавіч, н. у 1901 г., рад., загінуў у красавіку 1944 г.

КАВАЛЬСКІ Адам Францавіч, н. у 1904 г., рад., загінуў у сакавіку 1944 г.

КАВАЛЬЧУК Міхаіл Андрэевіч, н. у 1918 г., рад., загінуў у сакавіку 1944 г.

КАЗЛОВІЧ Аляксандр Раманавіч, н. у 1912 г., рад., загінуў у сакавіку 1944 г.

КАЗЛОВІЧ Аляксандр Яўхімавіч, н. у 1904 г., рад., загінуў у сакавіку 1944 г.

КАЗЛОВІЧ Іван Аляксандравіч, н. у 1924 г., рад., загінуў 24.10.1944 г.

КАЗЛОВІЧ Мікалай Раманавіч, н. у 1917 г., рад., прапаў без вестак у 1944 г.

КАЗЛОВІЧ Мітрафан Раманавіч, н. у 1910 г., рад., загінуў у верасні 1944 г.

КАЗЛОВІЧ Павел Андрэевіч, н. у 1918 г., рад., загінуў у 1945 г.

КАЗЛОВІЧ Павел Дзямідавіч, н. у 1904 г., рад., загінуў у сакавіку 1944 г.

КАЗЛОВІЧ Рыгор Аляксандравіч, н. у 1921 г., рад., загінуў у 1944 г.

КАЗЛОВІЧ Уладзімір Емяльянавіч, н. у 1924 г., рад., загінуў 18.12.1942 г.

КАЗЛОВІЧ Фёдар Раманавіч, н. у 1922 г., рад., загінуў у маі 1945 г.

КРАЎЧЭНЯ Іван Парфенавіч, н. у 1911 г., рад., прапаў без вестак у 1944 г.

МАРКАВЕЦ Пётр Міхайлавіч, н. у 1911 г., рад., загінуў у сакавіку 1944 г.

МАРКАВЕЦ Пётр Фёдаравіч, н. у 1902 г., рад., загінуў у сакавіку 1944 г.

МАРОЗЬКА Васіль Сямёнавіч, н. у 1902 г., рад., загінуў у сакавіку 1944 г.

МАРОЗЬКА Іван Піліпавіч, н. у 1924 г., рад., загінуў у жніўні 1944 г.

МАРОЗЬКА Іван Пятровіч, н. у 1910 г., рад., загінуў у сакавіку 1944 г.

МАРОЗЬКА Пётр Піліпавіч, н. у 1914 г., рад., загінуў у сакавіку 1944 г.

МАСЛА Уладзімір Пятровіч, н. у 1908 г., рад., загінуў у сакавіку 1944 г.

ПАБЫЛОЎ Дамітрый Міхайлавіч, н. у 1910 г., старшыня Грабаўскага сельсавета, сяржант, загінуў 14.8.1944 г.

ПАШУК Рыгор Іванавіч, н. у 1922 г., сяржант, загінуў 18.9.1943 г.

ШНЧУК Анатоль Рыгоравіч, н. у 1919 г., рад., загінуў у сакавіку 1944 г.

ШНЧУК Іван Усцінавіч, н. у 1908 г., рад., прапаў без вестак у сакавіку 1944 г.

ШНЧУК Мікіта Усцінавіч, н. у 1902 г., рад., загінуў у жніўні 1944 г.

ШНЧУК Міхаіл Іванавіч, н. у 1910 г., рад., загінуў у сакавіку 1944 г.

ШНЧУК Міхаіл Усцінавіч, н. у 1910 г., рад., загінуў у красавіку 1944 г.

ШНЧУК Пётр Юр'евіч, н. у 1915 г., рад., прапаў без вестак у красавіку 1945 г.

ШНЧУК Фёдар Карнеевіч, н. у 1895 г., рад., загінуў у маі 1945 г.

СУГРЭЙ Васіль Паўлавіч, н. у 1910 г., рад., загінуў у красавіку 1944 г.

СУГРЭЙ Іван Васільевіч, н. у 1904 г., рад., загінуў у сакавіку 1944 г.

СУГРЭЙ Іван Васільевіч, н. у 1911 г., рад., загінуў у сакавіку 1944 г.

СУГРЭЙ Сямён Іванавіч, н. у 1904 г., рад., загінуў у сакавіку 1944 г.

СУГРЭЙ Сямён Пятровіч, н. у 1903 г., рад., загінуў у красавіку 1944 г.

СУГРЭЙ Сяргей Паўлавіч, н. у 1903 г., рад., загінуў у красавіку 1944 г.

СУГРЭЙ Фама Васільевіч, н. у 1893 г., рад., загінуў у сакавіку 1944 г.

СУГРЭЙ Фёдар Апанасавіч, н. у 1921 г., рад., загінуў 10.3.1945 г. у Румыніі.

ТОЧКА Сцяпан Сцяпанавіч, н. у 1910 г., рад., загінуў у сакавіку 1944 г.

ТУРАВЕЦ Сяргей Іванавіч, н. у 1922 г., рад., загінуў у 1944 г.

ХАМЛЮК Аляксандр Паўлавіч, н. у 1916 г., рад., прапаў без вестак у 1944 г.

ХАМЛЮК Аляксандр Цімафеевіч, н. у 1911 г., рад., загінуў у сакавіку 1944 г.

ХАМЛЮК Андрэй Паўлавіч, н. у 1921 г., рад., прапаў без вестак у 1944 г.

ХАМЛЮК Васіль Андрэевіч, н. у 1909 г., рад., прапаў без вестак у 1944 г.

ХАМЛЮК Іван Андрэевіч, н. у 1913 г., рад., загінуў 7.9.1941 г. у Смаленскай вобл.

ХАМЛЮК Іван Дзямідавіч, н. у 1914 г., рад., загінуў 22.12.1942 г. у Тульскай вобл.

ХАМЛЮК Іван Паўлавіч, н. у 1910 г., рад., прапаў без вестак у сакавіку 1944 г.

ХАМЛЮК Іван Юр'евіч, н. у 1919 г., рад., загінуў у сакавіку 1944 г.

ХАМЛЮК Іосіф Цітавіч, н. у 1895 г., рад., загінуў у чэрвені 1944 г.

ХАМЛЮК Пётр Маркавіч, н. у 1923 г., рад., прапаў без вестак у 1944 г.

ХАМЛЮК Сцяпан Ільіч, н. у 1912 г., рад., загінуў у сакавіку 1944 г.

ХАМЛЮК Сцяпан Маркавіч, н. у 1919 г., рад., загінуў у красавіку 1944 г.

ХАМЛЮК Сцяпан Мікалаевіч, н. у 1910 г., рад., прапаў без вестак у 1944 г.

ХАМЛЮК Сямён Мікітавіч, н. у 1918 г., рад., загінуў 14.2.1940 г.

ХАМЛЮК Сяргей Іванавіч, н. у 1904 г., рад., прапаў без вестак у 1944 г.

ХАМЛЮК Фёдар Яўхімавіч, н. у 1893 г., рад., загінуў у сакавіку 1944 г.

ЧЫЖЫК Іван Кузьміч, н. у 1900 г., рад., прапаў без вестак у 1944 г.

ЧЫЖЫК Кузьма Аляксандравіч, н. у 1925 г., рад., загінуў 21.8.1944 г.

ЧЫЖЫК Сямён Герасімавіч, н. у 1908 г., рад., загінуў у сакавіку 1944 г.

ШАРАМЕТ Андрэй Міхайлавіч, н. у 1908 г., рад., загінуў у верасні 1944 г. у Калінінградскай вобл.

ШАРАМЕТ Мікалай Міхайлавіч, н. у 1900 г., рад., загінуў у верасні 1944 г.

ШАЎРЭЙ Аляксандр Андрэевіч, н. у 1910 г., рад., загінуў у сакавіку 1944 г.
ШАЎРЭЙ Фёдар Андрэевіч, н. у 1916 г., рад., загінуў у сакавіку 1944 г.
ЮНІЦКІ Барыс Юльянавіч, н. у 1912 г., рад., загінуў 12.10.1944 г.
ЯСТРЭМСКІ Іван Мікалаевіч, н. у 1910 г., рад., загінуў у сакавіку 1944 г.

ВЁСКА ЛЯСКАВІЧЫ

АСОЎСКІ Міхаіл Захаравіч, н. у 1924 г., рад., загінуў у красавіку 1944 г.
АСОЎСКІ Цалер Захаравіч, н. у 1925 г., рад., загінуў у красавіку 1944 г.
БАМБІЗА Аляксандр Яфімавіч, н. у 1924 г., рад., загінуў у 1944 г.
БАМБІЗА Антон Іосіфавіч, н. у 1907 г., рад., загінуў у сакавіку 1944 г.
БАМБІЗА Васіль Ануфрыевіч, н. у 1914 г., рад., загінуў у красавіку 1944 г.
БАМБІЗА Іван Сямёнавіч, н. у 1920 г., рад., загінуў у сакавіку 1944 г.
БАМБІЗА Іван Фёдаравіч, н. у 1915 г., рад., прапаў без вестак у 1944 г.
БАМБІЗА Канстанцін Васільевіч, н. у 1925 г., сяржант, загінуў 10.8.1944 г.
БАМБІЗА Мікалай Аляксандравіч, н. у 1922 г., прапаў без вестак у 1944 г.
БАМБІЗА Мікалай Піліпавіч, н. у 1923 г., рад., загінуў 16.8.1942 г. у Смаленскай вобл.
БАМБІЗА Мікалай Уладзіміравіч, н. у 1915 г., рад., загінуў у верасні 1944 г.
БАМБІЗА Міхаіл Майсеевіч, н. у 1907 г., рад., загінуў у сакавіку 1944 г.
БАМБІЗА Севасцьян Мікалаевіч, н. у 1907 г., рад., загінуў у кастрычніку 1944 г.
БАМБІЗА Фёдар Васільевіч, н. у 1921 г., рад., загінуў у сакавіку 1945 г.
БАМБІЗА Фядос Дамітрыевіч, н. у 1910 г., рад., загінуў у сакавіку 1944 г.
БАРАН Піліп Іванавіч, н. у 1922 г., рад., прапаў без вестак.
БАРАШЧ Фёдар Васільевіч, н. у 1904 г., рад., загінуў у верасні 1944 г.
БРАІМ Андрэй Фролавіч, н. у 1913 г., рад., загінуў 28.2.1945 г. у Польшчы.
БРАІМ Васіль Аляксандравіч, н. у 1915 г., рад., загінуў у сакавіку 1944 г.
БРАІМ Іван Яфімавіч, н. у 1920 г., загінуў у верасні 1944 г.
БРАІМ Мікалай Еўдакімавіч, н. у 1915 г., рад., загінуў у сакавіку 1944 г.
БРАІМ Мікалай Іванавіч, н. у 1922 г., рад., загінуў у кастрычніку 1944 г.
БРАІМ Мікалай Рыгоравіч, н. у 1910 г., рад., загінуў у сакавіку 1944 г.
БРАІМ Міхаіл Еўдакімавіч, н. у 1918 г., сяржант, загінуў 23.9.1942 г.
БРАІМ Міхаіл Рыгоравіч, н. у 1919 г., рад., загінуў у красавіку 1944 г.
БРАІМ Сцяпан Пятровіч, н. у 1900 г., рад., загінуў у сакавіку 1944 г.
БУДНІК Аляксандр Кузьміч, н. у 1902 г., прапаў без вестак.
БУДНІК Павел Лявонцьевіч, н. у 1914 г., рад., загінуў у снежні 1944 г.
БУДНІК Уладзімір Кузьміч, н. у 1904 г., прапаў без вестак.
БУЦУК Аляксандр Іванавіч, н. у 1916 г., рад., загінуў у красавіку 1944 г.
БУЦУК Іван Дарафеевіч, н. у 1925 г., рад., загінуў 28.12.1944 г. у Латвіі.
БУЦУК Іван Рыгоравіч, н. у 1912 г., сяржант, загінуў у сакавіку 1942 г.
БУЦУК Пётр Дарафеевіч, н. у 1922 г., рад., загінуў 24.4.1944 г. у г. Ленінградзе.
БЫЧКОЎСКІ Аляксей Савіч, н. у 1913 г., рад., загінуў у сакавіку 1942 г.
БЫЧКОЎСКІ Іван Мікітавіч, н. у 1918 г., рад., загінуў 27.4.1944 г.
БЫЧКОЎСКІ Іван Мікітавіч, н. у 1921 г., рад., прапаў без вестак у 1944 г.
ГАНЧАР Аркадзій Дзмітрыевіч, н. у 1923 г., рад., загінуў 23.5.1944 г.
ДАРЫНСКІ Рыгор Юр'евіч, н. у 1905 г., рад., загінуў у сакавіку 1944 г.
ЕЎСІЕВІЧ Іван Паўлавіч, н. у 1907 г., рад., загінуў у красавіку 1944 г.
ЖОГАЛЬ Міхаіл Майсеевіч, н. у 1903 г., рад., загінуў у лютым 1945 г.
ЖОГАЛЬ Сцяпан Майсеевіч, н. у 1907 г., рад., загінуў у верасні 1944 г.



А. Ф. Браім



В. А. Браім



М. М. Жогаль



С. М. Жогаль

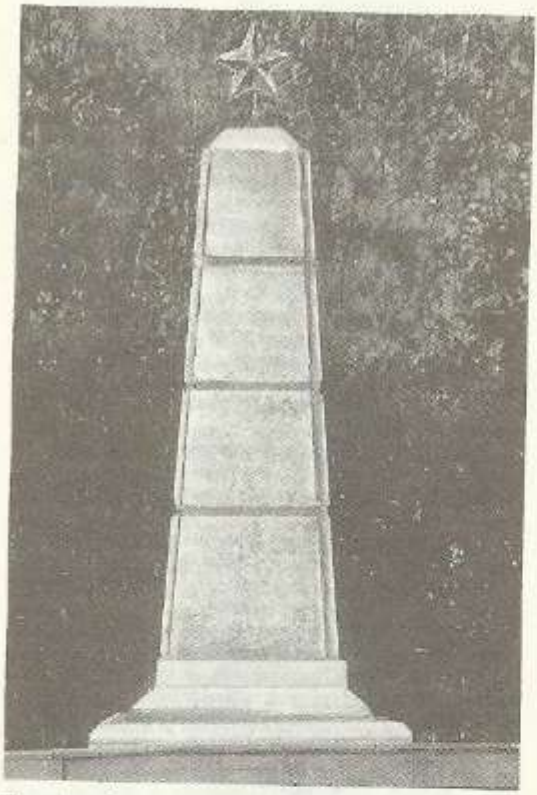

Помнік воінам-землякам, загінуўшым у гады Вялікай Айчыннай вайны, у в. Ляскавічы

ЖОГАЛЬ Цярэнцій Аляксандравіч, н. у 1911 г., рад., загінуў у сакавіку 1944 г.

ЗАНКЕВІЧ Павел Кандратавіч, н. у 1918 г., рад., загінуў у сакавіку 1944 г.

КАЛЕНІК Іван Рыгоравіч, н. у 1917 г., рад., загінуў у лістападзе 1944 г.

КУДЗЬКО Павел Адамавіч, н. у 1906 г., рад., загінуў 18.4.1945 г. у Германіі.

ЛІТАШ Васіль Захаравіч, н. у 1920 г., загінуў 18.6.1944 г.

ЛІТАШ Пётр Антонавіч, н. у 1921 г., рад., загінуў у сакавіку 1944 г.

ЛІТАШ Сцяпан Пятровіч, н. у 1923 г., рад., загінуў 18.2.1945 г.

ЛІТАШ Ціхан Захаравіч, н. у 1922 г., рад., прапаў без вестак у 1944 г.

МАКАРЭВІЧ Сямён Рыгоравіч, н. у 1908 г., загінуў у сакавіку 1944 г.

МАРКАВЕЦ Аляксандр Паўлавіч, н. у 1921 г., рад., загінуў 20.12.1943 г.

МАРКАВЕЦ Георгій Лаўрэнцьевіч, н. у 1909 г., рад., загінуў у сакавіку 1944 г.

МАРКАВЕЦ Сцяпан Фёдаравіч, н. у 1914 г., рад., загінуў у сакавіку 1944 г.

МЯЦЕЛЬСКІ Андрэй Сяргеевіч, н. у 1910 г., рад., загінуў 11.10.1944 г. у Латвіі.

МЯЦЕЛЬСКІ Іван Рыгоравіч, н. у 1901 г., сяржант, загінуў 9.2.1945 г. у Германіі.

МЯЦЕЛЬСКІ Сцяпан Рыгоравіч, н. у 1904 г., рад., загінуў 17.4.1945 г. у Германіі.

МЯЦЕЛЬСКІ Якаў Сяргеевіч, н. у 1904 г., рад., загінуў 8.3.1942 г. у Смаленскай вобл.

ПАБЫЛОЎСКІ Міхаіл Іванавіч, н. у 1914 г., рад., загінуў 15.10.1944 г.

ПАБЫЛОЎСКІ Павел Іванавіч, н. у 1906 г., рад., загінуў у сакавіку 1944 г.

ПАБЫЛОЎСКІ Сцяпан Іванавіч, н. у 1913 г., рад., загінуў 31.1.1942 г.

РУБІС Аляксандр Сцяпанавіч, н. у 1920 г., рад., загінуў у студзені 1942 г.

РУБІС Іосіф Яфімавіч, н. у 1921 г., рад., загінуў 20.3.1945 г.

РУБІС Яфім Анісімавіч, н. у 1902 г., рад., загінуў 7.4.1944 г.

САВОШКА Мікалай Андрэевіч, н. у 1924 г., прапаў без вестак у 1945 г.

САВОШКА Мікалай Сяргеевіч, н. у 1904 г., рад., загінуў у 1944 г.

САВОШКА Уладзімір Сяргеевіч, н. у 1920 г., рад., прапаў без вестак у 1944 г.

САЗОНАЎ Рыгор Ніканаравіч, н. у 1917 г., рад., загінуў 9.7.1943 г. у Курскай вобл.

СЕРАДА Аляксандр Канстанцінавіч, н. у 1900 г., рад., загінуў у лютым 1945 г. у Польшчы.

СЕРАДА Даніла Іванавіч, н. у 1909 г., рад., памёр ад ран 8.2.1944 г.

СЕРАДА Іван Аляксандравіч, н. у 1920 г., рад., загінуў 5.12.1941 г. у Карэліі.

СЕРАДА Мікалай Іванавіч, н. у 1902 г., рад., прапаў без вестак у 1944 г.

СЕРАДА Уладзімір Кірылавіч, н. у 1907 г., рад., загінуў у красавіку 1944 г.

ТУРАВЕЦ Аляксандр Апанасавіч, н. у 1906 г., рад., загінуў у красавіку 1944 г.

ТУРАВЕЦ Аляксандр Елісеевіч, н. у 1903 г., рад., загінуў у красавіку 1944 г.

ТУРАВЕЦ Аляксей Апанасавіч, н. у 1906 г., рад., загінуў у верасні 1944 г.

ТУРАВЕЦ Андрэй Сямёнавіч, н. у 1923 г., ст. сяржант, загінуў 19.8.1943 г.

ТУРАВЕЦ Васіль Паўлавіч, н. у 1923 г., рад., загінуў 27.1.1945 г. ва Усходняй Прусіі.



П. А. Кудзько



А. С. Туравец



В. П. Туравец



І. Ф. Туравец



П. Ц. Туравец



Р. Р. Туравец

ТУРАВЕЦ Іван Фаміч, н. у 1905 г., рад., загінуў у сакавіку 1944 г.

ТУРАВЕЦ Мікалай Елісеевіч, н. у 1906 г., рад., загінуў 16.3.1945 г. у Польшчы.

ТУРАВЕЦ Мікалай Сямёнавіч, н. у 1901 г., рад., загінуў у красавіку 1944 г.

ТУРАВЕЦ Мікалай Сяргеевіч, н. у 1908 г., сяржант, загінуў 31.3.1943 г.

ТУРАВЕЦ Мітрафан Іванавіч, н. у 1904 г., рад., загінуў у сакавіку 1942 г. у Смаленскай вобл.

ТУРАВЕЦ Міхаіл Васільевіч, н. у 1919 г., рад., загінуў у красавіку 1945 г.

ТУРАВЕЦ Павел Сяргеевіч, н. у 1904 г., рад., загінуў у сакавіку 1944 г.

ТУРАВЕЦ Пётр Цімафеевіч, н. у 1915 г., сяржант, загінуў 10.1.1940 г. у Фінляндыі.

ТУРАВЕЦ Піліп Сямёнавіч, н. у 1920 г., рад., прапаў без вестак у 1944 г.

ТУРАВЕЦ Рытар Раманавіч, н. у 1909 г., ст. лейтэнант, загінуў 24.1.1944 г.

ТУРАВЕЦ Сцяпан Сяргеевіч, н. у 1912 г., рад., загінуў у сакавіку 1944 г.

ТУРАВЕЦ Уладзімір Апанасавіч, н. у 1908 г., рад., загінуў у лютым 1945 г.

ШАРАМЕТ Арцём Іванавіч, н. у 1913 г., рад., загінуў у сакавіку 1944 г.

ШАРАМЕТ Васіль Фёдаравіч, н. у 1923 г., рад., загінуў 24.2.1945 г. ва Усходняй Прусіі.

ШАРАМЕТ Дамітрый Андрэевіч, н. у 1914 г., рад., загінуў у сакавіку 1944 г.

ШАРАМЕТ Мікалай Дзянісавіч, н. у 1920 г., рад., загінуў у студзені 1944 г.

ШАРАМЕТ Мікалай Паўлавіч, н. у 1902 г., рад., загінуў у сакавіку 1944 г.

ШАРАМЕТ Міхаіл Макаравіч, н. у 1921 г., рад., загінуў у сакавіку 1944 г.

ШАРАМЕТ Пётр Васільевіч, н. у 1915 г., загінуў 16.9.1944 г. у Румыніі.

ШАРАМЕТ Пётр Трафімавіч, н. у 1914 г., рад., загінуў у студзені 1944 г.

ШАРАМЕТ Піліп Мацвеевіч, н. у 1921 г., рад., загінуў у красавіку 1944 г.

ШАРАМЕТ Сцяпан Фёдаравіч, н. у 1915 г., лейтэнант, загінуў у снежні 1941 г.

ШТЫХНО Міхаіл Фёдаравіч, н. у 1914 г., рад., загінуў у красавіку 1944 г.



С. С. Туравец

ВЁСКА МОЛАТ

БАБКО Іван Лявонцьевіч, рад., памёр ад ран 14.2.1944 г.

БРУЯКА Мікалай Мацвеевіч, н. у 1914 г., рад., загінуў у сакавіку 1944 г.

ГРЫНЬКО Іван Сцяпанавіч, н. у 1902 г., рад., загінуў у 1943 г. на Курскай дузе.

КАКОРА Макар Яўхімавіч, н. у 1900 г., рад., загінуў 8.4.1944 г.

КАКОРА Уладзімір Макаравіч, н. у 1921 г., рад., загінуў у красавіку 1944 г.

КРАЎЧЭНЯ Міхаіл Дзянісавіч, н. у 1898 г., рад., загінуў у студзені 1942 г.

ВЁСКА ПАЛЯЖАЧ-ГАРА

БРАЗІЦКІ Вячаслаў Халімонавіч, н. у 1919 г., рад., загінуў у снежні 1944 г.

БРАЗІЦКІ Іосіф Феліксавіч, н. у 1914 г., рад., загінуў у чэрвені 1944 г.

БРАЗІЦКІ Павел Францавіч, н. у 1909 г., рад., прапаў без вестак у 1944 г.

БРАЗІЦКІ Юльян Феліксавіч, н. у 1911 г., загінуў у красавіку 1944 г.

БРАЗІЦКІ Якаў Іосіфавіч, н. у 1913 г., рад., загінуў 11.3.1942 г. у Харкаўскай вобл.

КАЗЛОЎСКІ Адольф Адольфавіч, н. у 1906 г., рад., загінуў у сакавіку 1944 г.

ЛАДЗІНСКІ Адам Якубавіч, н. у 1913 г., загінуў у сакавіку 1944 г.

МАЛАК Іосіф Пятровіч, н. у 1912 г., рад., загінуў 12.2.1945 г. на Усходняй Прусіі.

МОНДЭЛЬ Эдуард Андрыянавіч, н. у 1904 г., рад., загінуў у снежні 1944 г. у Польшчы.

ПАПРОЦКІ Якаў Францавіч, н. у 1910 г., сяржант, памёр ад ран 12.2.1945 г. у Польшчы.

РАГАЛЕВІЧ Іосіф Карлавіч, н. у 1913 г., сяржант, загінуў 21.3.1945 г.

РАГАЛЕВІЧ Пётр Карлавіч, н. у 1908 г., рад., загінуў у красавіку 1945 г.

РУДНІЦКІ Антон Антонавіч, н. у 1914 г., рад., загінуў у сакавіку 1944 г.

ТУРМОВІЧ Герасім Казіміравіч, н. у 1925 г., рад., прапаў без вестак у 1944 г.

ТУРМОВІЧ Казімір Васільевіч, н. у 1905 г., рад., загінуў у сакавіку 1944 г.

ТУРМОВІЧ Канстанцін Фабіянавіч, н. у 1919 г., сяржант, загінуў 2.1.1945 г. у Польшчы.

ТУРМОВІЧ Павел Адамавіч, н. у 1917 г., рад., загінуў у кастрычніку 1944 г.

ТУРМОВІЧ Сцяпан Адамавіч, н. у 1906 г., рад., загінуў у снежні 1944 г.

ЦІШЧАНКА Ларыён Акімавіч, н. у 1914 г., рад., загінуў 18.7.1941 г.

ВЁСКА ПЛІПОНЫ

БРАІМ Аляксандр Майсеевіч, н. у 1921 г., рад., загінуў 15.9.1944 г. на Усходняй Прусіі.

БРАІМ Антон Аляксандравіч, н. у 1909 г., рад., загінуў у сакавіку 1944 г.

БРУЯКА Сцяпан Майсеевіч, н. у 1919 г., рад., прапаў без вестак у 1944 г.

БУДНІК Іван Міхайлавіч, н. у 1922 г., рад., загінуў 4.2.1943 г.

БУДНІК Фёдар Гаўрылавіч, н. у 1925 г., рад., загінуў у верасні 1944 г.

БУЦУК Андрэй Макаравіч, н. у 1921 г., рад., загінуў у 1944 г.

ГАНЧАР Іван Кандратавіч, н. у 1904 г., рад., загінуў 2.2.1945.

ГРЫНЬКО Сцяпан Піліпавіч, н. у 1915 г., рад., загінуў у снежні 1944 г.

ЖОГАЛЬ Аляксандр Міхайлавіч, н. у 1918 г., рад., прапаў без вестак у 1944 г.

ЖОГАЛЬ Дамітрый Уладзіміравіч, н. у 1919 г., рад., загінуў у сакавіку 1944 г.

МЯРЧЫЦКІ Кандрат Ларыёнавіч, н. у 1906 г., рад., загінуў у красавіку 1944 г.

МЯЦЕЛЬСКІ Фёдар Рыгоравіч, н. у 1900 г., рад., загінуў у красавіку 1944 г.

РАСАДА Сцяпан Піліпавіч, н. у 1910 г., старшыня сельскага савета, лейтэнант, загінуў у сакавіку 1944 г.

САВОШКА Еўдакім Якаўлевіч, н. у 1900 г., рад., загінуў у сакавіку 1944 г.

САВОШКА Іван Якаўлевіч, н. у 1903 г., рад., загінуў у сакавіку 1944 г.

СТЭЛЬМАШОНАК Васіль Андрэевіч, н. у 1918 г., рад., загінуў у красавіку 1944 г.

ШАРАМЕТ Пётр Трафімавіч, н. у 1915 г., сяржант, загінуў у красавіку 1944 г.

ЮНІЦКІ Уладзімір Кірылавіч, н. у 1921 г., рад., загінуў 24.11.1944 г. у Латвіі.

ВЁСКА СЕРП

БАРАНОЎСКІ Аляксандр Мікалаевіч, н. у 1912 г., рад., загінуў у снежні 1944 г.

БАРАНОЎСКІ Уладзімір Іванавіч, н. у 1919 г., рад., прапаў без вестак у 1944 г.

ГРАДАВІК Парфен Сямёнавіч, н. у 1906 г., рад., загінуў у красавіку 1944 г.

ПЯЦЕРЫКАЎ Уладзімір Дамітрыевіч, н. у 1903 г., рад., загінуў 11.1.1943 г.

РАМАНЮК Якаў Конанавіч, н. у 1906 г., рад., загінуў у сакавіку 1944 г.

ЯЎСЕЕНКА Іван Карпавіч, н. у 1910 г., капітан, загінуў у снежні 1943 г.

МУЛЯРАЎСКІ СЕЛЬСКІ САВЕТ

ВЁСКА ВОСТРАЎ

БОНДАР Іван Пятровіч, н. у 1923 г., рад., загінуў у кастрычніку 1944 г.

РУДАЎСКІ Трафім Сямёнавіч, н. у 1916 г. рад., загінуў у красавіку 1944 г.

ФАЛЕЁЎ Іван Паўлавіч, н. у 1922 г., рад., загінуў у кастрычніку 1944 г. у Варшаўскім ваяводстве.

ШАБАЛТАС Кузьма Антонавіч, н. у 1905 г., рад., памёр ад ран 6.3.1945 г. у г. Ванграверц.

ВЁСКА ЗАБАЛАЦЦЕ

БАЎСУН Канстанцін Аляксеевіч, н. у 1905 г., рад., загінуў 17.6.1944 г.

БАЎСУН Пётр Паўлавіч, н. у 1916 г., рад., загінуў у сакавіку 1944 г.

БАЎСУН Фёдар Пятровіч, н. у 1922 г., рад., загінуў у кастрычніку 1944 г.

БУДНІК Кірыл Аляксеевіч, н. у 1903 г., рад., загінуў у сакавіку 1944 г.

ЗУБАР Сямён Карпавіч, н. у 1905 г., рад., загінуў у маі 1945 г. у Германіі.

КОЗІНЕЦ Іосіф Арсеньевіч, н. у 1905 г., рад., загінуў 10.10.1944 г.

НАЛЕЦЬКА Улас Лук'янавіч, н. у 1902 г., мал. сяржант, загінуў у красавіку 1944 г.

РОГ Васіль Рыгоравіч, н. у 1908 г., рад., загінуў у красавіку 1943 г.

РОГ Іван Максімавіч, н. у 1912 г., рад., прапаў без вестак у 1941 г.

РОГ Іван Фёдаравіч, н. у 1914 г., рад., загінуў 3.12.1942 г. пад Масквой.

РОГ Іван Якаўлевіч, н. у 1904 г., рад., загінуў у 1945 г.

РОГ Ціт Рыгоравіч, н. у 1917 г., рад., загінуў у 1945 г. у Германіі.

СОКАЛ Аляксей Пятровіч, н. у 1903 г., рад., загінуў у верасні 1944 г.

СОКАЛ Антон Пятровіч, н. у 1907 г., рад., прапаў без вестак.

СОКАЛ Іван Пятровіч, н. у 1912 г., рад., памёр ад ран у 1943 г.

ФАЛЕЕЎ Іван Іосіфавіч, н. у 1922 г., сяржант, загінуў 19.4.1945 г.

ФАЛЕЕЎ Канстанцін Міхайлавіч, н. у 1914 г., рад., загінуў у сакавіку 1944 г.

ФАЛЕЕЎ Яфім Іосіфавіч, н. у 1919 г., рад., загінуў у красавіку 1944 г.

ШЭЛЕГ Алесь Якаўлевіч, н. у 1913 г., рад., загінуў 2.9.1944 г.

ШЭЛЕГ Захар Сцяпанавіч, н. у 1915 г., рад., загінуў у сакавіку 1944 г.

ШЭЛЕГ Ілья Сцяпанавіч, н. у 1902 г., рад., загінуў у чэрвені 1944 г.

ШЭЛЕГ Пётр Сцяпанавіч, н. у 1906 г., рад., загінуў у красавіку 1942 г. у Харкаўскай вобл.

ЯЦКО Аляксандр Васільевіч, н. у 1912 г., рад., загінуў 15.5.1944 г.

ВЁСКА КОРЖАЎКА

АБІБАК Фёдар Васільевіч, н. у 1911 г., мал. лейтэнант, загінуў у 1945 г.

АСОЦКІ Антон Сямёнавіч, н. у 1914 г., настаўнік, сяржант, загінуў у красавіку 1944 г.

ГАЛЕНЯ Адам Сцяпанавіч, н. у 1922 г., сяржант, загінуў 23.4.1945 г. пад Берлінам.

ГАЛЕНЯ Дзмітрый Аляксандравіч, н. у 1902 г., рад., загінуў у сакавіку 1944 г.

ГАЛЕНЯ Мікалай Андрэевіч, н. у 1922 г., рад., загінуў 17.11.1944 г.

ГАЛЕНЯ Міхаіл Мікалаевіч, н. у 1902 г., рад., загінуў у красавіку 1944 г.

ГАЛЕНЯ Павел Мікалаевіч, н. у 1904 г., рад., загінуў у красавіку 1944 г.

ГАЛЕНЯ Сяргей Антонавіч, н. у 1922 г., сяржант, загінуў у маі 1944 г.

ГЕРАСІМЕНКА Герасім Цярэнцьевіч, н. у 1922 г., загінуў у жніўні 1944 г.

ГУЗОЎСКІ Канстанцін Іванавіч, н. у 1910 г., рад., прапаў без вестак.

ДЗЕГАЛЕВІЧ Міхаіл Фёдаравіч, н. у 1902 г., шафёр, рад., загінуў у красавіку 1944 г.

ЛІСОЎСКІ Міхаіл Мікалаевіч, н. у 1895 г., рад., загінуў у верасні 1944 г.

ЛІСОЎСКІ Яўген Аляксандравіч, н. у 1926 г., рад., загінуў 22.1.1945 г.

НАЗАРУК Аляксей Іванавіч, н. у 1924 г., рад., загінуў 2.9.1944 г. у Польшчы.

ПАЛТАРАН Іван Фядосавіч, н. у 1910 г., рад., загінуў у красавіку 1944 г.

ТАРАСЕВІЧ Сцяпан Кандрацьевіч, н. у 1900 г., рад., загінуў у сакавіку 1944 г.



С. К. Тарасевіч



Л. М. Грэська

ВЁСКА КУРЫЦІЧЫ

БАЎСУН Дзмітрый Паўлавіч, н. у 1908 г., рад., загінуў у сакавіку 1944 г.

БАЯРЧУК Мікалай Аляксандравіч, н. у 1920 г., рад., загінуў у снежні 1943 г.

БОНДАР Адам Іванавіч, н. у 1909 г., рад., загінуў у красавіку 1944 г.

БОНДАР Адам Мацвеевіч, н. у 1918 г., рад., загінуў у 1944 г.

БОНДАР Іван Антонавіч, н. у 1919 г., мал. сяржант, загінуў 30.8.1944 г.

БОНДАР Іван Пятровіч, н. у 1923 г., рад., загінуў у кастрычніку 1944 г.

БОНДАР Піліп Васільевіч, н. у 1910 г., рад., загінуў у лютым 1945 г.

БРАГІН Аляксандр Фёдаравіч, н. у 1922 г., рад., загінуў 28.3.1943 г. на ст. Папоўка Ленінградскай вобл.

БУДНІК Кірыл Аляксеевіч, н. у 1910 г., загінуў у сакавіку 1944 г.

БУДНІК Рыгор Піліпавіч, н. у 1906 г., памёр ад ран 12.3.1942 г.

БУДНІК Рыгор Пятровіч, н. у 1910 г., рад., прапаў без вестак.

БУЛЫГА Павел Акімавіч, н. у 1908 г., рад., загінуў у сакавіку 1944 г.

ГЕРАСІМЕНКА Мірон Іванавіч, н. у 1900 г., рад., загінуў у лютым 1944 г.

ГЕРАСІМЕНКА Міхаіл Піліпавіч, н. у 1926 г., мал. сяржант, загінуў 15.11.1944 г.

ГРЭСЬКА Аляксандр Данілавіч, н. у 1922 г., рад., загінуў у красавіку 1944 г.

ГРЭСЬКА Васіль Цімафеевіч, н. у 1899 г., рад., загінуў 5.4.1943 г. у г. Малаяраславец.

ГРЭСЬКА Іван Данілавіч, н. у 1907 г., рад., загінуў у красавіку 1944 г.

ГРЭСЬКА Іван Міхайлавіч, н. у 1908 г., рад., загінуў у красавіку 1944 г.

ГРЭСЬКА Лявон Міхайлавіч, н. у 1913 г., рад., прапаў без вестак у сакавіку 1944 г.

ГРЭСЬКА Макар Міхайлавіч, н. у 1917 г., рад., загінуў у 1941 г.

ГРЭСЬКА Мацвей Пятровіч, н. у 1913 г., рад., прапаў без вестак у лютым 1945 г.

ГРЭСЬКА Пётр Іванавіч, н. у 1910 г., рад., загінуў у сакавіку 1944 г.

ГРЭСЬКА Фядос Міхайлавіч, н. у 1906 г., рад., загінуў у верасні 1944 г.

ДОБАШ Макар Мікалаевіч, н. у 1912 г., рад., загінуў у кастрычніку 1941 г.

ДОБАШ Міхаіл Якаўлевіч, н. у 1905 г., рад., загінуў у снежні 1941 г.

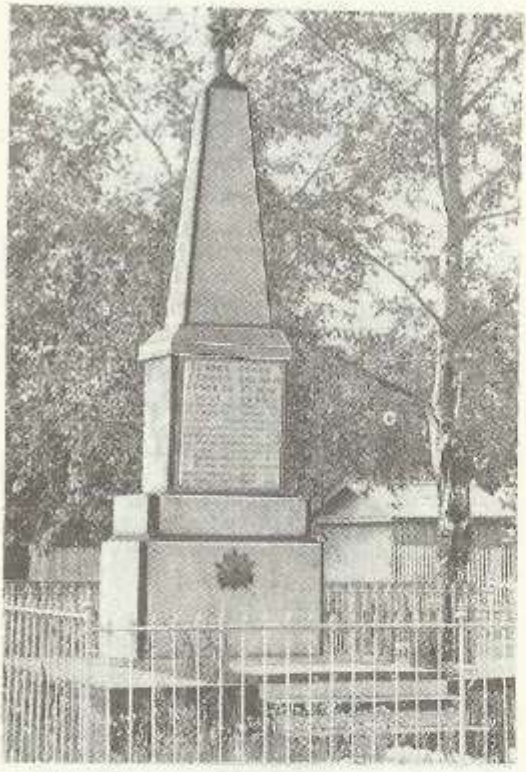

Помнік воінам-землякам, загінуўшым у гады Вялікай Айчыннай вайны, у в. Курыцічы

ДОБАШ Уладзімір Рыгоравіч, н. у 1912 г., рад., загінуў у лютым 1945 г.

ДРАБІК Канстанцін Іосіфавіч, н. у 1918 г., сяржант, загінуў 24.7.1943 г. у с. Пахомава Мцінскага р. Арлоўскай вобл.

ДРАБІК Уладзімір Іосіфавіч, н. у 1912 г., рад., загінуў у красавіку 1944 г.

ДУБІНА Адам Міхайлавіч, н. у 1923 г., сяржант, загінуў у 1944 г.

ДУБІНА Аляксей Ільіч, н. у 1922 г., рад., загінуў у маі 1942 г.

ДУБІНА Ілья Антонавіч, н. у 1905 г., рад., загінуў 11.8.1944 г.

ДУБІНА Мікалай Антонавіч, н. у 1908 г., рад., загінуў у красавіку 1944 г.

ДУБІНА Мікалай Ільіч, н. у 1907 г., рад., загінуў у 1944 г.

ЗАХАРЧУК Макар Аляксеевіч, н. у 1912 г., рад., загінуў у сакавіку 1944 г.

ЗАХАРЧУК Сцяпан Фёдаравіч, сяржант, камандзір гарматы, загінуў у 1941 г. пад г. Ржаў

ЗУБАР Васіль Пятровіч, н. у 1918 г., капітан, загінуў 5.8.1943 г. у Краснадарскім краі.

ЗУБАР Сцяпан Карпавіч, н. у 1903 г., капітан, загінуў у ліпені 1943 г.

ЗУБАР Сямён Карпавіч, н. у 1897 г., рад., загінуў у маі 1945 г.

ІЛЬЮК Іван Яфімавіч, н. у 1923 г., рад., прапаў без вестак.

ІЛЬЮК Сямён Аляксеевіч, н. у 1908 г., рад., загінуў у красавіку 1944 г.

ІЛЬЮК Яфім Есіпавіч, н. у 1902 г., рад., загінуў у жніўні 1944 г.

КАВАЛЬЧУК Аксант Іванавіч, н. у 1923 г., рад., загінуў у 1944 г.

КАВАЛЬЧУК Аляксандр Антонавіч, н. у 1910 г., рад., загінуў у красавіку 1944 г.

КАВАЛЬЧУК Аляксей Іванавіч, н. у 1925 г., рад., загінуў у 1944 г.

КАВАЛЬЧУК Аляксей Міхайлавіч, н. у 1924 г., рад., загінуў у 1944 г.

КАВАЛЬЧУК Андрэй Іванавіч, н. у 1910 г., загінуў у 1942 г.

КАВАЛЬЧУК Васіль Пятровіч, н. у 1922 г., лейтэнант, загінуў 28.4.1945 г.

КАВАЛЬЧУК Павел Мінавіч, н. у 1906 г., рад., загінуў у красавіку 1944 г.

КАВАЛЬЧУК Рыгор Антонавіч, н. у 1905 г., рад., загінуў 3.4.1942 г.

КАВАЛЬЧУК Рыгор Фёдаравіч, н. у 1906 г., рад., загінуў у 1942 г.

КАВАЛЬЧУК Сцяпан Васільевіч, н. у 1915 г., рад., загінуў 10.8.1944 г. у Польшчы.

КАВАЛЬЧУК Юрый Антонавіч, н. у 1900 г., рад., загінуў у верасні 1944 г.

КАВАЛЬЧУК Фёдар Іванавіч, н. у 1906 г., рад., загінуў у красавіку 1944 г.

КАРАСЬ Марк Кузьміч, н. у 1897 г., рад., загінуў 29.10.1941 г. у Ленінградзе.

КАРАСЬ Фядос Фядосавіч, н. у 1905 г., сяржант, загінуў 5.10.1944 г. у Польшчы.

КАРТЫННІК Адам Герасімавіч, н. у 1908 г., рад., загінуў у сакавіку 1944 г.

КАРТЫННІК Аляксандр Аляксандравіч, н. у 1922 г., рад., загінуў у 1944 г.

КАРТЫННІК Аляксандр Рыгоравіч, н. у 1914 г., рад., загінуў у 1942 г.

КАРТЫННІК Аляксей Мікалаевіч, н. у 1910 г., рад., загінуў у сакавіку 1944 г.

КАРТЫННІК Андрэй Андрэевіч, н. у 1912 г., загінуў у 1943 г.

КАРТЫННІК Андрэй Іванавіч, н. у 1912 г., рад., загінуў у сакавіку 1944 г.

КАРТЫННІК Андрэй Юр'евіч, н. у 1915 г., загінуў 2.4.1942 г.

КАРТЫННІК Архіп Міхайлавіч, н. у 1916 г., рад., загінуў у жніўні 1944 г.

КАРТЫННІК Іван Аляксеевіч, н. у 1912 г., рад., загінуў у 1944 г.

КАРТЫННІК Іван Кузьміч, н. у 1922 г., рад., загінуў у 1943 г.

КАРТЫННІК Іван Пракопавіч, н. у 1910 г., загінуў у чэрвені 1941 г.

КАРТЫННІК Іван Прохаравіч, н. у 1905 г., рад., загінуў 12.6.1943 г.

КАРТЫННІК Іван Якаўлевіч, н. у 1908 г., рад., загінуў у сакавіку 1944 г.

КАРТЫННІК Ілья Пракопавіч, н. у 1912 г., загінуў у жніўні 1943 г.

КАРТЫННІК Ілья Іванавіч, рад., прапаў без вестак.

КАРТЫННІК Ілья Якаўлевіч, н. у 1912 г., загінуў 8.8.1943 г.

КАРТЫННІК Максім Максімавіч, н. у 1916 г., настаўнік, лейтэнант, загінуў 16.8.1943 г.

КАРТЫННІК Максім Мікалаевіч, н. у 1916 г., рад., загінуў 24.10.1944 г.

КАРТЫННІК Мікалай Аляксеевіч, н. у 1906 г., рад., прапаў без вестак у 1945 г.

КАРТЫННІК Мікалай Іванавіч, н. у 1906 г., рад., загінуў 11.2.1945 г.

КАРТЫННІК Мікіта Іванавіч, н. у 1912 г., рад., загінуў 21.8.1944 г.

КАРТЫННІК Міхаіл Васільевіч, н. у 1909 г., рад., прапаў без вестак у 1944 г.

КАРТЫННІК Міхаіл Іванавіч, н. у 1913 г., ст. лейтэнант, камандзір танкавай роты, загінуў 26.7.1943 г. у в. Встраша Ардоўскай вобл.

КАРТЫННІК Павел Якаўлевіч, н. у 1906 г., рад., загінуў у сакавіку 1944 г.

КАРТЫННІК Пётр Антонавіч, н. у 1910 г., загінуў у 1944 г.

КАРТЫННІК Пётр Апанасавіч, н. у 1908 г., сяржант, загінуў 16.2.1945 г. у Польшчы.

КАРТЫННІК Пётр Васільевіч, н. у 1914 г., рад., загінуў у сакавіку 1944 г.

КАРТЫННІК Пётр Іванавіч, н. у 1906 г., загінуў у сакавіку 1944 г.

КАРТЫННІК Пётр Фядосьевіч, н. у 1912 г., тэхнік-інтэндант, загінуў у снежні 1941 г.

КАРТЫННІК Пётр Якаўлевіч, н. у 1903 г., рад., загінуў у 1943 г.

КАРТЫННІК Піліп Рыгоравіч, н. у 1912 г., загінуў у 1944 г.

КАРТЫННІК Рыгор Кузьміч, н. у 1915 г., сяржант, загінуў у красавіку 1944 г.

КАРТЫННІК Сцяпан Іванавіч, н. у 1920 г., рад., загінуў у красавіку 1944 г.

КАРТЫННІК Сцяпан Якаўлевіч, н. у 1914 г., загінуў у верасні 1941 г.

КАРТЫННІК Сямён Васільевіч, н. у 1902 г., рад., загінуў 30.10.1944 г. у Латвіі.

КАРТЫННІК Фама Кандрацьевіч, н. у 1904 г., рад., загінуў 18.8.1944 г.

КАРТЫННІК Фёдар Кандрацьевіч, н. у 1895 г., загінуў у красавіку 1944 г.

КАРТЫННІК Фёдар Канстанцінавіч, н. у 1907 г., рад., загінуў у 1941 г.

КАРТЫННІК Фёдар Якаўлевіч, н. у 1900 г., рад., загінуў у красавіку 1944 г.

КАРТЫННІК Фядос Андрэевіч, н. у 1902 г., рад., загінуў 20.11.1942 г.

КАРТЫННІК Фядот Кандрацьевіч, н. у 1903 г., загінуў у красавіку 1944 г.

КАРТЫННІК Харытон Мікалаевіч, н. у 1918 г., рад., загінуў у 1944 г.

КАРТЫННІК Юрый Васільевіч, н. у 1908 г., прапаў без вестак у 1941 г.

КАРТЫННІК Юрый Мікалаевіч, н. у 1910 г., рад., загінуў у красавіку 1944 г.

КАЧЭЛЯ Аляксей Андрэевіч, н. у 1922 г., рад., загінуў у 1944 г.

КАЧЭЛЯ Андрэй Максімавіч, н. у 1923 г., загінуў 18.2.1945 г. у Германіі.

КАЧЭЛЯ Антон Андрэевіч, н. у 1905 г., рад., загінуў у сакавіку 1944 г.

КАЧЭЛЯ Андрэй Якаўлевіч, н. у 1905 г., загінуў 5.7.1943 г.

КАЧЭЛЯ Антон Прохаравіч, н. у 1910 г., рад., прапаў без вестак у 1941 г.

КАЧЭЛЯ Барыс Андрэевіч, н. у 1924 г., рад., загінуў у верасні 1944 г.

КАЧЭЛЯ Васіль Максімавіч, н. у 1916 г., загінуў 3.2.1942 г.

КАЧЭЛЯ Пётр Андрэевіч, н. у 1924 г., рад., прапаў без вестак у 1943 г.

КАЧЭЛЯ Раман Андрэевіч, н. у 1920 г., рад., загінуў у ліпені 1941 г.

КАЧЭЛЯ Сяргей Максімавіч, н. у 1913 г., рад., загінуў 23.12.1943 г. у п. Парычы Гомельскай вобл.

КАЧЭЛЯ Якаў Прохаравіч, н. у 1900 г., загінуў у лютым 1945 г.

КІНДРУК Іван Кірылавіч, н. у 1910 г., рад., загінуў 4.3.1945 г. на Усходняй Прусіі.

КЛЯВЕЦ Дзмітрый Іванавіч, н. у 1914 г., рад., прапаў без вестак у 1944 г.

КЛЯВЕЦ Сцяпан Іванавіч, н. у 1913 г., загінуў у сакавіку 1944 г.

КНІГА Фёдар Іванавіч, н. у 1909 г., рад., загінуў у красавіку 1944 г.

КУДРАВЕЦ Піліп Васільевіч, н. у 1907 г., прапаў без вестак у 1943 г.

КУЛЕШ Васіль Якаўлевіч, н. у 1900 г., рад., загінуў у снежні 1944 г.

КУЛЕШ Ігнат Якаўлевіч, н. у 1911 г., рад., прапаў без вестак у Беластоцкай вобл.

МАШУК Адам Іванавіч, н. у 1906 г., рад., загінуў у сакавіку 1944 г.

МАШУК Андрэй Адамавіч, н. у 1909 г., загінуў у 1942 г.

МАШУК Міхаіл Макаравіч, н. у 1924 г., рад., загінуў у 1942 г.

МАШУК Міхаіл Максімавіч, н. у 1924 г., мал. сяржант, загінуў у красавіку 1945 г.

МАШУК Пётр Андрэевіч, н. у 1907 г., рад., прапаў без вестак у 1941 г.

МАШУК Пётр Ігнатавіч, н. у 1915 г., рад., загінуў у сакавіку 1944 г.

МАШУК Пётр Міхайлавіч, н. у 1908 г., рад., прапаў без вестак у 1944 г.

МАШУК Уладзімір Сямёнавіч, н. у 1910 г., рад., загінуў у сакавіку 1944 г.

НАЛЕЦЬКА Аляксандр Цітавіч, н. у 1910 г., рад., загінуў у сакавіку 1944 г.

НАЛЕЦЬКА Андрэй Сцяшкавіч, н. у 1906 г., загінуў у лютым 1944 г.

НАЛЕЦЬКА Барыс Іванавіч, н. у 1894 г., загінуў у 1944 г.

НАЛЕЦЬКА Васіль Андрэевіч, н. у 1908 г., рад., загінуў 8.8.1944 г.

НАЛЕЦЬКА Васіль Паўлавіч, н. у 1905 г., рад., загінуў у красавіку 1944 г.

НАЛЕЦЬКА Васіль Цітавіч, н.у 1902 г., рад., загінуў у снежні 1944 г.

НАЛЕЦЬКА Даніла Пятровіч, н. у 1906 г., рад., загінуў у снежні 1941 г.

НАЛЕЦЬКА Фёдар Паўлавіч, н. у 1897 г., рад., загінуў у лютым 1944 г.

НАСТ Барыс Іосіфавіч, н. у 1920 г., загінуў 5.11.1944 г.

НАСТ Яраслаў Іосіфавіч, н. у 1914 г., рад., прапаў без вестак.

НЕСЦЯРЭНКА Гардзей Данілавіч, н. у 1918 г., лейтэнант, загінуў у красавіку 1944 г.

ШКУН Ілья Пятровіч, рад., загінуў 20.10.1941 г.

ШКУН Сцяпан Савіч, н. у 1914 г., рад., загінуў у красавіку 1944 г.

ШКУН Якаў Аляксандравіч, н. у 1901 г., рад., загінуў у сакавіку 1944 г.

ПРАКАПЕНКА Іван Канстанцінавіч, н. у 1907 г., рад., загінуў у красавіку 1944 г.

ПРАКАПЕНКА Міхаіл Сямёнавіч, н. у 1910 г., прапаў без вестак у 1943 г.

РАДЗЕЙКА Даніла Васільевіч, н. у 1922 г., рад., прапаў без вестак у 1942 г.

РАДЗЕЙКА Мікалай Васільевіч, н. у 1923 г., рад., загінуў 14.1.1945 г. у Варшаўскім ваяводстве.

РАДЗЕЙКА Рыгор Васільевіч, н. у 1916 г., загінуў у снежні 1941 г.

РАДЗЕЙКА Уладзімір Сцяпанавіч, н. у 1922 г., мал. лейтэнант, лётчык, загінуў 30.7.1943 г.

РАДЗЕЙКА Фёдар Васільевіч, н. у 1907 г., сяржант, загінуў у красавіку 1944 г.

РОГ Аляксей Андрэевіч, н. у 1907 г., рад., загінуў у сакавіку 1944 г.

РОГ Андрэй Антонавіч, н. у 1910 г., рад., загінуў у 1943 г.

РОГ Апанас Данілавіч, н. у 1912 г., рад., прапаў без вестак у 1941 г.

РОГ Апанас Максімавіч, н. у 1918 г., рад., загінуў у красавіку 1944 г.

РОГ Іван Данілавіч, н. у 1924 г., сяржант, прапаў без вестак у 1944 г.

РОГ Іван Фёдаравіч, н. у 1916 г., загінуў у снежні 1941 г. каля Ленінграда.

РОГ Іван Якаўлевіч, н. у 1907 г., рад., загінуў у сакавіку 1944 г.

РОГ Васіль Рыгоравіч, н. у 1909 г., рад., загінуў 8.11.1941 г.

РОГ Васіль Сцяпанавіч, н. у 1922 г., рад., памёр ад ран 2.12.1942 г.

РОГ Мікалай Фёдаравіч, н. у 1913 г., рад., загінуў у снежні 1941 г.

РОГ Піліп Антонавіч, н. у 1902 г., рад., загінуў у снежні 1941 г. пад Масквой.

РОГ Сямён Фёдаравіч, н. у 1918 г., рад., загінуў у кастрычніку 1944 г.

РОГ Фёдар Паўлавіч, н. у 1895 г., загінуў у кастрычніку 1944 г.

РОГ Цімох Піліпавіч, н. у 1908 г., рад., загінуў у сакавіку 1942 г.

РОГ Ціт Рыгоравіч, н. у 1916 г., лейтэнант, загінуў у сакавіку 1943 г.

РУДАЎСКІ Васілій Міхайлавіч, н. у 1918 г., рад., загінуў 30.10.1944 г. у Латвіі.

РУДАЎСКІ Раман Анастасавіч, н. у 1912 г., загінуў у снежні 1944 г.

РУДАЎСКІ Яфім Кузьміч, н. у 1919 г., рад., загінуў у верасні 1944 г.

СЕМЯНІЦКІ Адам Ігнатавіч, н. у 1924 г., прапаў без вестак.

СЕМЯНІЦКІ Адам Трафімавіч, н. у 1926 г., загінуў у лютым 1945 г.

СЕМЯНІЦКІ Алесь Сцяпанавіч, н. у 1924 г., прапаў без вестак у 1944 г.

СЕМЯНІЦКІ Іван Іванавіч, н. у 1920 г., рад., загінуў у сакавіку 1944 г.

СЕМЯНІЦКІ Іосіф Сяргеевіч, н. у 1900 г., рад., прапаў без вестак у 1942 г.

СЕМЯНІЦКІ Сяргей Іосіфавіч, н. у 1919 г., загінуў 19.8.1943 г. у Ізюмскім р. Харкаўскай вобл.

СІРАЖ Іван Пракопавіч, н. у 1913 г., камандзір узвода, загінуў у верасні 1941 г.

СІРАЖ Платон Цімафеевіч, н. у 1901 г., рад., загінуў у сакавіку 1944 г.

СІРАЖ Рыгор Пракопавіч, н. у 1916 г., рад., загінуў у красавіку 1944 г.

СІРАЖ Юрый Васільевіч, н. у 1912 г., загінуў у верасні 1944 г.

СІТНІЦА Аляксандр Міхайлавіч, н. у 1911 г., рад., прапаў без вестак у сакавіку 1944 г.

СІТНІЦА Аляксей Фёдаравіч, н. у 1909 г., рад., прапаў без вестак у 1941 г.

СІТНІЦА Іван Пятровіч, н. у 1920 г., лейтэнант, загінуў у 1943 г.

СІТНІЦА Мікалай Міхайлавіч, н. у 1915 г., рад., загінуў 23.8.1942 г.



Р. П. Сіраж



М. М. Сітніца



П. П. Сяўрук



А. М. Яцко

СЯЎРУК Пракоп Паўлавіч, н. у 1915 г., рад., загінуў у сакавіку 1944 г.

СЯЎРУК Уладзімір Паўлавіч, н. у 1909 г., рад., загінуў у сакавіку 1944 .

ТАКУН Іван Андрэевіч, н. у 1910 г., рад., загінуў 12.11.1942 г.

ТАКУН Ільля Пятровіч, н. у 1918 г., рад., прапаў без вестак.

ТАРАСЕВІЧ Андрэй Ільіч, н. у 1908 г., рад., загінуў у жніўні 1944 г.

ФАЛЕЕЎ Васіль Ільіч, н. у 1904 г., рад., прапаў без вестак у 1941 г.

ФАЛЕЕЎ Цімафей Андрэевіч, н. у 1915 г., рад., загінуў у лютым 1944 г.

ХАМЕНЯ Андрэй Максімавіч, н. у 1924 г., рад., загінуў у лютым 1945 г. у Германіі.

ХАМЕНЯ Мікалай Ільіч, н. у 1902 г., рад., загінуў у сакавіку 1944 г.

ХАМЕНЯ Пётр Андрэевіч, н. у 1923 г., рад., прапаў без вестак.

ХАМЕНЯ Цімафей Ільіч, н. у 1906 г., рад., загінуў у сакавіку 1944 г.

ШАБАЛТАС Іосіф Карлавіч, н. у 1924 г., рад., загінуў 7.3.1945 г. у Германіі.

ШАБАЛТАС Мікіта Андрэевіч, н. у 1904 г., загінуў у красавіку 1944 г.

ШАБАЛТАС Нікіфар Антонавіч, н. у 1924 г., рад., загінуў у сакавіку 1944 г.

ШАМАТОВІЧ Іосіф Карпавіч, н. у 1911 г., рад., загінуў у сакавіку 1945 г. у Германіі.

ШЭЛЕГ Андрэй Дамітрыевіч, н. у 1915 г., рад., прапаў без вестак.

ШЭЛЕГ Іван Данілавіч, н. у 1923 г.. рад., загінуў у маі 1945 г.

ШЭЛЕГ Пётр Іванавіч, н. у 1921 г., сяржант, загінуў у 1944 г.

ШЭЛЕГ Пётр Якаўлевіч, н. у 1908 г., сяржант, прапаў без вестак у 1945 г.

ЮНІЦКІ Уладзімір Людвігавіч, н. у 1908 г., рад., загінуў у лютым 1945 г.

ЯСТРЭМСКІ Валянцін Аляксандравіч, н. у 1925 г., рад., загінуў 21.4.1945 г. у Германіі.

ЯСТРЭМСКІ Васіль Аляксандравіч, н. у 1924 г., прапаў без вестак.

ЯЦКО Аляксандр Міхайлавіч, н. у 1914 г., загінуў у 1944 г.

ВЁСКА ЛЮДЗВІНОЎ

АРЦЮХ Іван Адамавіч, н. у 1913 г., сяржант, загінуў 21.4.1945 г. на р. Одэр.

АРЦЮХ Міхаіл Аляксеевіч, н. у 1920 г., ст. сяржант, загінуў 29.10.1944 г. у Латвіі.

АРЦЮХ Міхаіл Севасцьянавіч, н. у 1920 г., рад., загінуў 8.12.1942 г. у Калінінскай вобл.

АРЦЮХ Уладзімір Аляксеевіч, н. у 1923 г., рад., загінуў у кастрычніку 1943 г.

БОНДАР Аляксей Васільевіч, н. у 1920 г., рад., загінуў у Ленінградзе.

БОНДАР Міхаіл Паўлавіч, н. у 1923 г., загінуў 19.4.1945 г. у Германіі.

БОНДАР Павел Міхайлавіч, н. у 1909 г., мал. лейтэнант, загінуў 24.6.1944 г.



І. В. Корж

БОНДАР Пётр Майсеевіч, н. у 1891 г., рад., загінуў у красавіку 1944 г.

БОНДАР Сямён Максімавіч, н. у 1900 г., загінуў 20.4.1943.

ЗУБАР Яфім Сцяпанавіч, н. у 1904 г., прапаў без вестак.

КОРЖ Аляксей Васільевіч, н. у 1922 г., загінуў у Ленінградзе.

КОРЖ Васіль Міхайлавіч, н. у 1904 г., рад., загінуў у Ленінградзе.

КОРЖ Іван Васільевіч, н. у 1899 г., рад., загінуў у сакавіку 1944 г.

КОРЖ Максім Антонавіч, н. у 1908 г., рад., загінуў у красавіку 1944 г.

КОРЖ Міхаіл Іванавіч, н. у 1911 г., рад., загінуў у красавіку 1944 г.

КОРЖ Пётр Васільевіч, н. у 1903 г., ст. сяржант, загінуў у сакавіку 1944 г.

КОРЖ Сцяпан Антонавіч, н. у 1904 г., рад., прапаў без вестак.

КОРЖ Уладзімір Васільевіч, н. у 1918 г., сяржант, загінуў 25.8.1942 г.

КОРЖ Фёдар Васільевіч, н. у 1903 г., рад., загінуў у снежні 1941 г.

КРЭС Аляксандр Фёдаравіч, н. у 1925 г., рад., загінуў 15.1.1945 г. у Польшчы.

КРЭС Пётр Дамітрыевіч, н. у 1901 г., рад., загінуў у красавіку 1944 г.

ФРЫДМАН Гірш Яфімавіч, н. у 1921 г., студэнт Ленінградскага універсітэта, ст. лейтэнант, загінуў 18.2.1945 г. ва Усходняй Прусіі.

ФРЫДМАН Ёсель Яфімавіч, н. у 1915 г., інжынер-электрык, ст. лейтэнант, загінуў у 1941 г. пад Старай Русай.

ЦІМАШЫШЫН Іван Іосіфавіч, н. у 1898 г., загінуў у сакавіку 1944 г.

ЦІМАШЫШЫН Якаў Антонавіч, н. у 1910 г., рад., загінуў у красавіку 1944 г.

ЧАРНОБЫЛЕЦ Мікалай Іванавіч, н. у 1905 г., рад., загінуў у сакавіку 1944 г.

ЧАРНОБЫЛЕЦ Уладзімір Міхайлавіч, н. у 1920 г., рад., прапаў без вестак.

ЯЦКО Пётр Ісакавіч, н. у 1920 г., рад., прапаў без вестак.

ЯЦКО Фёдар Мікалаевіч, н. у 1896 г., рад., загінуў у красавіку 1944 г. пад Варшавай.

ЯЦКО Цімафей Мікалаевіч, н. у 1918 г., рад., загінуў у красавіку 1944 г.

ПАСЁЛАК МУЛЯРАЎКА

АМЯЛЬКОЎ Максім Сямёнавіч, н. у 1913 г., рад., загінуў у сакавіку 1944 г.

АСОБІН Мікалай Якаўлевіч, н. у 1923 г., прапаў без вестак.

КОРЗУН Вячаслаў Пятровіч, н. у 1916 г., рад., загінуў 14.5.1942 г.

ШУМІКАЎ Мікалай Аляксандравіч, н. у 1923 г., ст. лейтэнант, загінуў у жніўні 1945 г.

ВЁСКА СЛАБАДА

АЗЁМА Адам Аляксеевіч, н. у 1919 г., загінуў у снежні 1944 г.

АЗЁМА Мікалай Фёдаравіч, н. у 1925 г., загінуў у маі 1942 г.

АЗЁМА Іван Пятровіч, н. у 1905 г., рад., прапаў без вестак у 1944 г.

АЗЁМА Мікалай Кандратаніч, н. у 1906 г., загінуў 15.10.1944 г. у Польшчы.

АЗЁМА Міхаіл Сцяпанавіч, н. у 1899 г., рад., загінуў у сакавіку 1944 г.

АЗЁМА Міхаіл Фёдаравіч, н. у 1915 г., рад., загінуў у сакавіку 1944 г.

АЗЁМА Пётр Лявонавіч, н. у 1913 г., рад., прапаў без вестак у 1944 г.

АЗЁМА Рыгор Кандратавіч, н. у 1900 г., рад., загінуў у красавіку 1944 г.

АЗЁМА Рыгор Сямёнавіч, н. у 1891 г., загінуў у сакавіку 1942 г.

АЗЁМА Фёдар Якаўлевіч, н. у 1907 г., рад., загінуў 10.3.1945 г. у Германіі.

АЗЁМА Цімафей Рыгоравіч, н. у 1920 г., прапаў без вестак у 1941 г.

АЗЁМА Юрый Кандратавіч, н. у 1900 г., рад., загінуў у красавіку 1944 г.

АЛЁКСА Адам Іванавіч, н. у 1900 г., прапаў без вестак у 1941 г.

БЕРДНІК Адам Андрэевіч, н. у 1912 г., рад., загінуў у сакавіку 1944 г.

ЖУКОЎСКІ Адам Мікітавіч, н. у 1900 г., рад., загінуў у сакавіку 1944 г.

ЖУКОЎСКІ Іван Сцяпанавіч, н. у 1906 г., загінуў 19.11.1944 г.

ЖУКОЎСКІ Ілья Якімавіч, н. у 1904 г., прапаў без вестак.

ЖУКОЎСКІ Кандрат Васільевіч, н. у 1907 г., загінуў у красавіку 1944 г.

ЖУКОЎСКІ Пётр Іванавіч, н. у 1906 г., рад., загінуў у маі 1944 г.

ЖУКОЎСКІ Якаў Данілавіч, н. у 1903 г., загінуў у красавіку 1944 г.

ЗУБАР Нікіфар Іванавіч, н. у 1903 г., рад., загінуў у сакавіку 1944 г.

КАНАПАЦКІ Сямён Андрэевіч, н. у 1904 г., рад., загінуў у красавіку 1944 г.

КАНДРАШОНАК Аляксандр Рыгоравіч, н. у 1917 г., сяржант, загінуў 7.2.1945 г. у Германіі.

КАНДРАШОНАК Дзмітрый Цімафеевіч, н. у 1924 г., рад., загінуў 18.4.1943 г. на р. Одар.

КАНДРАШОНАК Іван Рыгоравіч, н. у 1922 г., матрос, загінуў у снежні 1943 г. у Керчы.

КАНДРАШОНАК Максім Рыгоравіч, н. у 1920 г., прапаў без вестак.

КАНДРАШОНАК Мікалай Дзмітрыевіч, н. у 1927 г., рад., загінуў у 1945 г.

КАНДРАШОНАК Мікалай Пятровіч, н. у 1901 г., рад., загінуў у красавіку 1944 г.

КАНДРАШОНАК Мікалай Пятровіч, н. у 1923 г., рад., прапаў без вестак у 1944 г.

КАНДРАШОНАК Мікалай Сцяпанавіч, н. у 1912 г., рад., загінуў у красавіку 1944 г.

КАНДРАШОНАК Міхаіл Міхайлавіч, н. у 1893 г., рад., загінуў у сакавіку 1944 г.

КАНДРАШОНАК Пётр Рыгоравіч, н. у 1923 г., загінуў у кастрычніку 1944 г.

КАНДРАШОНАК Рыгор Захаравіч, н. у 1903 г., загінуў у красавіку 1944 г.

КАНДРАШОНАК Рыгор Міхайлавіч, н. у 1903 г., мал. лейтэнант, загінуў у маі 1942 г.

КАНДРАШОНАК Самсон Рыгоравіч, н. у 1916 г., рад., загінуў у 1945 г.

КАНДРАШОНАК Юрый Каленікавіч, н. у 1909 г., рад., загінуў у красавіку 1944 г.

КІСЯЛЕВІЧ Аляксандр Антонавіч, н. у 1921 г., загінуў у кастрычніку 1944 г.

КІСЯЛЕВІЧ Анапас Рыгоравіч, н. у 1904 г., загінуў 25.6.1944 г. у Рагачоўскім р.

КІСЯЛЕВІЧ Кандрат Якаўлевіч, н. у 1911 г., рад., загінуў у красавіку 1944 г.

КІСЯЛЕВІЧ Міхаіл Антонавіч, н. у 1922 г., мал. сяржант, загінуў 7.1.1944 г. у Днепрапятроўскай вобл.

КІСЯЛЕВІЧ Фёдар Сцяпанавіч, н. у 1900 г., рад., загінуў у верасні 1944 г.

КРЭС Аляксандр Фёдаравіч, н. у 1925 г., рад., загінуў у студзені 1945 г. у Польшчы.

МАСКАЛЬЧУК Мікалай Іванавіч, н. у 1904 г., рад., загінуў 8.2.1943 г.

МІЦКЕВІЧ Пётр Аксентавіч, н. у 1910 г., рад., загінуў у сакавіку 1944 г.

ПЕРАПЁЧА Сафрон Раманавіч, н. у 1900 г., рад., загінуў у снежні 1941 г.

ТАЛАШ Андрэй Савіч, н. у 1907 г., прапаў без вестак.

ФІНДЗЮКЕВІЧ Лявон Яфімавіч, н. у 1898 г., рад., загінуў у сакавіку 1944 г.

ФІНДЗЮКЕВІЧ Уладзімір Міхайлавіч, н. у 1912 г., рад., прапаў без вестак у 1943 г.



І. П. Азёма



Л. Я. Фіндзюковіч

ФІНДЗЮКЕВІЧ Фёдар Міхайлавіч, н. у 1924 г., рад., загінуў 21.10.1944 г. у Польшчы.

ШАМРА Пётр Міхайлавіч, н. у 1919 г., старшына, памёр ад ран 12.1.1945 г. у Венгрыі.

ВЁСКА СМЯТАНІЧЫ

АРЦЮХ Андрэй Фёдаравіч, н. у 1908 г., рад., загінуў у красавіку 1944 г.

АРЦЮХ Павел Фёдаравіч, н. у 1919 г., рад., прапаў без вестак.

БОНДАР Пётр Мацвеевіч, н. у 1892 г., рад., прапаў без вестак у снежні 1943 г.

БОНДАР Рыгор Карпавіч, н. у 1901 г., рад., памёр ад ран 16.9.1945 г. у шпіталі № 925.

ЕРШ Міхаіл Іванавіч, н. у 1923 г., загінуў 3.11.1944 г. у Латвіі.

ЗУБАР Акім Антонавіч, н. у 1919 г., лейтэнант, загінуў 26.10.1943 г. у Весялоўскім р. Запарожскай вобл.

ЗУБАР Андрэй Антонавіч, н. у 1896 г., прапаў без вестак у красавіку 1944 г.

ЗУБАР Васіль Ільіч, н. у 1919 г., рад., загінуў у красавіку 1944 г.

ЗУБАР Іван Адамавіч, н. у 1916 г., рад., загінуў 16.10.1944 г. у Польшчы.

ЗУБАР Іван Паўлавіч, н. у 1914 г., загінуў у красавіку 1944 г.

ЗУБАР Пётр Васільевіч, н. у 1910 г., рад., загінуў у ліпені 1944 г.

ЗУБАР Піліп Данілавіч, н. у 1907 г., загінуў 29.9.1939 г. пры вызваленні Заходняй Беларусі.

ЗУБАР Рыгор Данілавіч, н. у 1907 г., рад., загінуў у красавіку 1944 г.

ЗУБАР Рыгор Фёдаравіч, н. у 1907 г., загінуў у красавіку 1944 г.

ЗУБАР Сцяпан Данілавіч, н. у 1916 г., загінуў у 1939 г. у час вайны з Фінляндыяй.

ЗУБАР Фёдар Антонавіч, н. у 1910 г., рад., загінуў у красавіку 1944 г.

КОРЖ Даніла Мацвеевіч, н. у 1896 г., рад., загінуў у снежні 1941 г.

КОРЖ Дзмітрый Васільевіч, н. у 1919 г., прапаў без вестак.

КОРЖ Іосіф Васільевіч, н. у 1916 г., загінуў 14.2.1942 г. у г. Кандалакша.

КОРЖ Мікалай Іванавіч, н. у 1912 г., рад., загінуў у сакавіку 1944 г.

КОРЖ Міхаіл Антонавіч, н. у 1908 г., рад., загінуў у красавіку 1944 г.

КОРЖ Пётр Рыгоравіч, н. у 1909 г., рад., загінуў у красавіку 1944 г.

КРЭС Адам Мікалаевіч, н. у 1896 г., рад., загінуў 20.12.1943 г.

КРЭС Васіль Мікалаевіч, н. у 1891 г., загінуў 10.3.1942 г.

КРЭС Іван Аляксандравіч, н. у 1902 г., загінуў у красавіку 1944 г.

КРЭС Іван Міхайлавіч, н. у 1925 г., прапаў без вестак.

КРЭС Максім Адамавіч, н. у 1905 г., загінуў у 1941 г.

КРЭС Мікалай Аляксандравіч, н. у 1903 г., рад., загінуў у красавіку 1944 г.

КРЭС Мікалай Рыгоравіч, н. у 1923 г., загінуў у красавіку 1944 г.

КРЭС Міхаіл Андрэевіч, н. у 1908 г., рад., загінуў у красавіку 1944 г.

КРЭС Міхаіл Васільевіч, н. у 1925 г., загінуў 28.5.1943 г.

КРЭС Міхаіл Мікалаевіч, н. у 1899 г., загінуў у 1941 г.

КРЭС Пётр Адамавіч, н. у 1901 г., рад., загінуў 16.3.1943 г. у Курскай вобл.

КРЭС Пётр Раманавіч, н. у 1907 г., рад., загінуў 10.10.1944 г. у Латвіі.

КРЭС Фёдар Іванавіч, н. у 1910 г., рад., загінуў 10.11.1944 г. у Латвіі.

КРЭС Якаў Мікалаевіч, н. у 1891 г., рад., прапаў без вестак у 1944 г.

МІЦУРА Аляксандр Рыгоравіч, н. у 1903 г., бухгалтар МТС, рад., загінуў у сакавіку 1944 г.

ПЕТРУШКЕВІЧ Антон Іванавіч, н. у 1893 г., загінуў у снежні 1944 г.

ПЕТРУШКЕВІЧ Іван Антонавіч, н. у 1922 г., мал. сяржант, загінуў 26.2.1945 г.

ТКАЧУК Васіль Васільевіч, н. у 1904 г., рад., загінуў у жніўні 1943 г.

ФІНДЗЮКЕВІЧ Аляксей Іванавіч, н. у 1890 г., рад., загінуў у 1941 г.

ФІНДЗЮКЕВІЧ Андрэй Іванавіч, н. у 1903 г., загінуў 22.9.1944 г. у Латвіі.



А. М. Арцюх



І. П. Зубар



Р. Ф. Зубар



Ф. А. Зубар



Мікалай Крэс



С. А. Цімашышын

ФІНДЗЮКЕВІЧ Васіль Іванавіч, н. у 1906 г., рад., загінуў 30.4.1942 г.

ФІНДЗЮКЕВІЧ Яўграф Васільевіч, н. у 1919 г., лейтэнант, загінуў 2.9.1941 г.

ЦІМАШЫШЫН Аляксей Паўлавіч, н. у 1922 г., рад., загінуў у красавіку 1944 г.

ЦІМАШЫШЫН Апанас Іванавіч, н. у 1912 г., прапаў без вестак.

ЦІМАШЫШЫН Васіль Рыгоравіч, н. у 1901 г., рад., загінуў 30.8.1944 г.

ЦІМАШЫШЫН Рыгор Паўлавіч, н. у 1902 г., прапаў без вестак.

ЦІМАШЫШЫН Сцірыдон Адамавіч, н. у 1903 г., рад., загінуў у сакавіку 1944 г.

ШЭНДЭРОВІЧ Іосіф Якаўлевіч, н. у 1908 г., рад., загінуў у снежні 1941 г.

ЯСЬКО Васіль Іосіфавіч, н. у 1913 г., рад., загінуў у сакавіку 1944 г.

ЯСЬКО Іван Карпавіч, н. у 1903 г., рад., загінуў у сакавіку 1944 г.

ЯЦКО Андрэй Ніхіфаравіч, н. у 1903 г., ляснік, рад., загінуў у сакавіку 1944 г.

ЯЦКО Аляксей Ніхіфаравіч, н. у 1910 г., загінуў у маі 1944 г.

ЯЦКО Даніл Ніхіфаравіч, н. у 1907 г., рад., загінуў 22.7.1944 г.

ЯЦКО Міхаіл Іванавіч, н. у 1919 г., чыгуначнік, рад., загінуў у кастрычніку 1944 г.

ЯЦКО Рыгор Сцяпанавіч, рад., загінуў у чэрвені 1944 г.

ЯЦУК Аляксандр Макаравіч, н. у 1897 г., рад., загінуў у 1941 г.



І. К. Навацкі



В. І. Ясько



Аляксей Яцко

ЯЦУК Андрэй Фядосавіч, н. у 1910 г., рад., загінуў у снежні 1944 г.

ЯЦУК Павел Цімафеевіч, н. у 1921 г., рад., загінуў 28.8.1941 г. у Мурманскай вобл.

ЯЦУК Пётр Фёдаравіч, н. у 1923 г., рад., загінуў у верасні 1942 г.

ЯЦУК Цімафей Мікалаевіч, н. у 1919 г., рад., загінуў у красавіку 1944 г.

ВЁСКА СЯРЭДНЯЯ РУДНЯ

АФАНАСЕНКА Рыгор Барысавіч, н. у 1913 г., лейтэнант, загінуў у кастрычніку 1942 г.

ЖУРАЎСКІ Ніканор Якаўлевіч, н. у 1916 г., рад., загінуў у верасні 1944 г.

ЖУРАЎСКІ Пётр Іванавіч, н. у 1901 г., загінуў у красавіку 1944 г.

ЖУРАЎСКІ Уладзімір Васільевіч, н. у 1892 г., рад., загінуў у красавіку 1944 г.

ЗАХАРЧУК Сцяпан Фёдаравіч, н. у 1912 г., сяржант, загінуў 13.8.1942 г.

КАЛЕНІК Сцяпан Андрэевіч, н. у 1909 г., прапаў без вестак у сакавіку 1944 г.

КАНДРАШОНАК Пётр Іванавіч, н. у 1906 г., рад., загінуў у красавіку 1944 г.

ЛЯХ Іван Маркавіч, н. у 1915 г., рад., загінуў у сакавіку 1944 г.

НАВАЦКІ Іван Канстанцінавіч, н. у 1905 г., рад., загінуў у верасні 1944 г.

ПЛІПЕЦ Мікалай Рамінавіч, н. у 1925 г., рад., загінуў у верасні 1945 г.

ШЛЯГА Васіль Іванавіч, н. у 1909 г., загінуў у сакавіку 1944 г.

МЫШАНСКІ СЕЛЬСКІ САВЕТ

ВЁСКА БАЯНАЎ

БЯСПАЛЫ Фёдар Адамавіч, н. у 1914 г., рад., загінуў у жніўні 1943 г.

ВЕРАМЕЕЎ Цімафей Цімафеевіч, н. у 1897 г., рад., загінуў у лістападзе 1942 г.

БЕЛЬСКІ Мікалай Апуфрыевіч, н. у 1923 г., сяржант, загінуў у кастрычніку 1944 г.

ГРАМОВІЧ Васіль Антонавіч, н. у 1910 г., рад., загінуў у сакавіку 1944 г.

ГРАМОВІЧ Сямён Макаравіч, н. у 1900 г., рад., загінуў у жніўні 1944 г.

ГРАМОВІЧ Якаў Рыгоравіч, н. у 1919 г., сяржант, загінуў у маі 1944 г.

ГРУШКО Пётр Мікалаевіч, н. у 1915 г., рад., прапаў без вестак у 1945 г.

ДАШКЕВІЧ Аляксандр Раманавіч, н. у 1924 г., рад., загінуў у красавіку 1945 г.

ДАШКЕВІЧ Аляксандр Мікітавіч, н. у 1909 г., рад., загінуў у сакавіку 1944 г.

ДАШКЕВІЧ Дзмітрый Васільевіч, н. у 1892 г., рад., загінуў у сакавіку 1944 г.

ДАШКЕВІЧ Мікалай Мікітавіч, н. у 1908 г., рад., загінуў у лютым 1943 г.

ДАШКЕВІЧ Руслан Фёдаравіч, н. у 1899 г., рад., загінуў у сакавіку 1944 г.

ДАШКЕВІЧ Сцяпан Фёдаравіч, н. у 1898 г., рад., загінуў у красавіку 1944 г.

ДАШКЕВІЧ Фёдар Мінавіч, н. у 1908 г., загінуў 19.9.1944 г. у Варшаўскім ваяводстве.

ПЁТРУШЭНКА Адам, н. у 1915 г., рад., загінуў у красавіку 1944 г.

ПАЛЯК Дзмітрый Васільевіч, н. у 1924 г., сяржант, загінуў у ліпені 1945 г.

СЦЯПУК Андрэй Мітрафанавіч, н. у 1902 г., рад., загінуў у сакавіку 1944 г.

ЦАРЫК Рыгор Патапавіч, н. у 1903 г., рад., загінуў у лістападзе 1944 г.

ЦЫРКЕВІЧ Васіль Ігнатавіч, н. у 1903 г., рад., загінуў у красавіку 1942 г.

ШЭЎКА Мікалай Аляксеевіч, н. у 1891 г., рад., загінуў у сакавіку 1944 г.

ШЭЎКА Пётр Мікалаевіч, н. у 1915 г., рад., загінуў у красавіку 1944 г.

ВЁСКА БЕСЕДКІ

ВЯРАКСІЧ Васіль Тарасавіч, н. у 1906 г., рад., загінуў у маі 1944 г.

ВЯРАКСІЧ Гаўрыла Васільевіч, н. у 1904 г., рад., загінуў у маі 1944 г.

ВЯРАКСІЧ Іван Мінавіч, н. у 1924 г., рад., загінуў у ліпені 1944 г.

ВЯРАКСІЧ Мікалай Мікалаевіч, н. у 1915 г., рад., загінуў у жніўні 1944 г.

ВЯРАКСІЧ Пётр Міхайлавіч, н. у 1921 г., рад., загінуў у сакавіку 1942 г.

ВЯРАКСІЧ Сцяпан Міхайлавіч, н. у 1900 г., рад., загінуў у студзені 1945 г. у Польшчы.

ГЕРАСІМЕНКА Герасім Іванавіч, н. у 1903 г., рад., загінуў у сакавіку 1942 г.

ГЕРАСІМЕНКА Герасім Цярэнцьевіч, н. у 1903 г., рад., загінуў у жніўні 1944 г.

ГЕРАСІМЕНКА Іван Іванавіч, н. у 1925 г., рад., загінуў у красавіку 1945 г.

ДАШКЕВІЧ Васіль Ігнатавіч, н. у 1896 г., рад., загінуў у верасні 1944 г.

ДАШКЕВІЧ Васіль Сцяпанавіч, н. у 1906 г., рад., загінуў у лютым 1945 г.

ДАШКЕВІЧ Іван Васільевіч, н. у 1892 г., рад., загінуў 12.6.1942 г.

ДАШКЕВІЧ Іван Васільевіч, н. у 1918 г., рад., загінуў у жніўні 1942 г.

ДАШКЕВІЧ Іосіф Васільевіч, н. у 1900 г., рад., загінуў у верасні 1942 г.

ДАШКЕВІЧ Мікалай Васільевіч, н. у 1924 г., рад., загінуў у Ленінградзе ў 1943 г.

ДАШКЕВІЧ Павел Іванавіч, н. у 1920 г., рад., загінуў у кастрычніку 1941 г.

ДАШКЕВІЧ Уладзімір Андрэевіч, н. у 1897 г., рад., загінуў у красавіку 1944 г.

ДАШКЕВІЧ Фёдар Аляксеевіч, н. у 1914 г., рад., загінуў у сакавіку 1943 г.

ДАШКЕВІЧ Фёдар Аляксеевіч, н. у 1915 г., рад., загінуў у жніўні 1944 г.

ДЗЕМІДЗЕНКА Андрэй Якаўлевіч, н. у 1920 г., прапаў без вестак у чэрвені 1941 г.

ДЗЕМІДЗЕНКА Мікіта Сямёнавіч, н. у 1902 г., рад., загінуў у сакавіку 1944 г.

ДЗЕМІДЗЕНКА Цімафей Фёдаравіч, н. у 1921 г., рад., загінуў у чэрвені 1944 г.

КАЗАК Адам Рыгоравіч, н. у 1917 г., рад., загінуў у чэрвені 1944 г.

КАМЕНСКІ Дзмітрый Паўлавіч, н. у 1922 г., рад., загінуў у жніўні 1944 г.

КАМЕНСКІ Павел Паўлавіч, н. у 1895 г., рад., загінуў у сакавіку 1944 г.

КАМЕНСКІ Сцяпан Васільевіч, н. у 1891 г., рад., загінуў 22.11.1942 г.

КЛЯШЧОЎ Цімафей Васільевіч, н. у 1918 г., сяржант, загінуў у снежні 1942 г.

КУЦЬКО Андрэй Рыгоравіч, н. у 1900 г., рад., загінуў у жніўні 1944 г.

КУЦЬКО Іосіф Нічыпаравіч, н. у 1917 г., лейтэнант, загінуў у жніўні 1942 г.

КУЦЬКО Лаўрэн Іванавіч, н. у 1906 г., рад., загінуў у сакавіку 1943 г.

КУЦЬКО Сцяпан Іванавіч, н. у 1919 г., капітан, загінуў у сакавіку 1943 г.

КУЦЬКО Сямён Ксенафонтавіч, н. у 1897 г., рад., загінуў у сакавіку 1944 г.

ЛАЗАРЧУК Іван Фядосавіч, н. у 1910 г., рад., загінуў у красавіку 1945 г.

ЛУКАШЭВІЧ Лаўрэн Іосіфавіч, н. у 1918 г., рад., загінуў у сакавіку 1944 г.

ЛУКАШЭВІЧ Іосіф Іосіфавіч, н. у 1911 г., рад., загінуў у 1944 г. пад Ковелем.

МАХАНЬКЕВІЧ Рыгор Агеевіч, н. у 1893 г., рад., загінуў у студзені 1942 г.

МАХАНЬКЕВІЧ Яўхім Васільевіч, н. у 1916 г., рад., загінуў у маі 1943 г.

РАГАВЕЦ Міхаіл Аляксандравіч, н. у 1920 г., рад., загінуў у ліпені 1944 г.

СУЛІМ Барыс Рыгоравіч, н. у 1909 г., рад., загінуў у 1943 г. пад Арлом.

СУЛІМ Макар Рыгоравіч, н. у 1919 г., рад., загінуў у студзені 1945 г.

ХОМІЧ Іван Яўхімавіч, н. у 1923 г., рад., загінуў у сакавіку 1945 г.

ХОМІЧ Навум Адамавіч, н. у 1905 г., рад., загінуў у красавіку 1944 г.

ЦЫРКЕВІЧ Аркадзь Дзмітрыевіч, н. у 1917 г., рад., загінуў у красавіку 1944 г.

ЦЫРКЕВІЧ Марк Лук'янавіч, н. у 1900 г., рад., загінуў у чэрвені 1943 г.

ШЭЎКА Адам Кірэевіч, н. у 1896 г., рад., загінуў у жніўні 1944 г.

ШЭЎКА Аляксандр Пракопавіч, н. у 1903 г., сяржант, загінуў у лютым 1945 г.

ШЭЎКА Васіль Марціянавіч, н. у 1918 г., рад., загінуў у жніўні 1944 г.

ШЭЎКА Васіль Сямёнавіч, н. у 1918 г., рад., загінуў у студзені 1945 г. у Польшчы.

ШЭЎКА Данііл Максімавіч, н. у 1903 г., рад., загінуў у студзені 1945 г.

ШЭЎКА Данііл Напумавіч, н. у 1906 г., рад., загінуў у кастрычніку 1941 г.

ШЭЎКА Дзмітрый Максімавіч, н. у 1905 г., рад., загінуў у маі 1944 г.

ШЭЎКА Ігнат Цімафеевіч, н. у 1920 г., рад., загінуў у ліпені 1942 г.

ШЭЎКА Канстанцін Фёдаравіч, н. у 1905 г., рад., загінуў у красавіку 1944 г.

ШЭЎКА Мацвей Пятровіч, н. у 1908 г., рад., загінуў у ліпені 1943 г.

ШЭЎКА Мацвей Сцяпанавіч, н. у 1907 г., рад., загінуў у сакавіку 1944 г.

ШЭЎКА Мікалай Аляксандравіч, н. у 1921 г., лейтэнант, лётчык, загінуў у студзені 1944 г.

ШЭЎКА Мікалай Арцёмавіч, н. у 1914 г., рад., загінуў у сакавіку 1944 г.

ШЭЎКА Рыгор Напумавіч, н. у 1907 г., рад., загінуў у лютым 1945 г.

ШЭЎКА Рыгор Яўсеевіч, н. у 1919 г., рад., загінуў у жніўні 1944 г.

ШЭЎКА Сава Іванавіч, н. у 1903 г., рад., загінуў у маі 1942 г.

ШЭЎКА Фёдар Іванавіч, н. у 1906 г., рад., загінуў у снежні 1944 г.

ШЭЎКА Уладзімір Якаўлевіч, н. у 1912 г., загінуў у жніўні 1944 г.

ВЁСКА МЫШАНКА

ГЕРАСІМЕНКА Іван Сцяпанавіч, н. у 1919 г., рад., загінуў у красавіку 1944 г.

ГЕРАСІМЕНКА Іосіф Навумавіч, н. у 1917 г., рад., загінуў у жніўні 1942 г.

ГЕРАСІМЕНКА Мікалай Навумавіч, н. у 1919 г., рад., загінуў у лютым 1943 г.

ГРУЗНЕВІЧ Арсеній Іванавіч, н. у 1902 г., рад., загінуў у сакавіку 1945 г.

ГУРЫНОВІЧ Аляксандр Фёдаравіч, н. у 1923 г., загінуў у 1945 г.

ГУРЫНОВІЧ Васілій Уладзіміравіч, н. у 1903 г., рад., загінуў у кастрычніку 1944 г.

ГУРЫНОВІЧ Канстанцін Уладзіміравіч, н. у 1918 г., загінуў у жніўні 1944 г.

ГУРЫНОВІЧ Мікалай Бенядзіктавіч, н. у 1899 г., рад., загінуў у кастрычніку 1941 г.

ГУРЫНОВІЧ Мікалай Васільевіч, н. у 1899 г., загінуў у кастрычніку 1941 г.

ГУРЫНОВІЧ Мікалай Іванавіч, н. у 1920 г., рад., загінуў у маі 1944 г.

ГУРЫНОВІЧ Міхаіл Фёдаравіч, н. у 1919 г., рад., загінуў у красавіку 1944 г.

ГУРЫНОВІЧ Нікіфар Андрэевіч, н. у 1887 г., старшына, загінуў у лютым 1942 г.

ГУРЫНОВІЧ Сямён Міхайлавіч, н. у 1923 г., рад., загінуў у лістападзе 1944 г.

ДАШКЕВІЧ Васіль Пятровіч, н. у 1915 г., ст. лейтэнант, загінуў у маі 1944 г.

ДАШКЕВІЧ Дзям'ян Якаўлевіч, н. у 1886 г., рад., загінуў у кастрычніку 1944 г.

ДАШКЕВІЧ Іван Мікалаевіч, н. у 1920 г., ст. лейтэнант, загінуў 25.4.1945 г. у Берліне.

ДАШКЕВІЧ Мікалай Рыгоравіч, н. у 1897 г., рад., загінуў у жніўні 1944 г.

ДАШКЕВІЧ Міхаіл Іванавіч, н. у 1922 г., лейтэнант, загінуў 16.4.1945 г. на Одэры.

ДАШКЕВІЧ Пётр Іосіфавіч, н. у 1906 г., капітан, загінуў у лютым 1944 г.

ЕРМАЛОВІЧ Адам Паўлавіч, н. у 1925 г., рад., загінуў у лютым 1945 г.

ЕРМАЛОВІЧ Мікалай Іосіфавіч, н. у 1903 г., загінуў у лютым 1943 г.

КЛЕЙГЕЛЬС Уладзімір Іванавіч, н. у 1914 г., лейтэнант, загінуў 21.7.1943 г.

КУЛАК Васілій Іосіфавіч, н. у 1925 г., мал. сяржант, загінуў у верасні 1944 г.

КУЛАК Іван Іосіфавіч, н. у 1909 г., рад., загінуў у сакавіку 1943 г.

КУЛАК Міхаіл Іосіфавіч, н. у 1907 г., лейтэнант, загінуў у лістападзе 1944 г.

ЛЕП Арсеній Давыдавіч, н. у 1926 г., рад., загінуў у жніўні 1944 г.

ЛЕП Давыд Івінавіч, н. у 1897 г., рад., загінуў у красавіку 1944 г.

ЛЕП Іван Мартынавіч, н. у 1921 г., ст. сяржант, загінуў у лістападзе 1943 г.



І. С. Герасіменка



А. Д. Леп



Ю. А. Ляскоўскі



І. А. Прыстаўскі



Р. А. Прыстаўскі



Б. У. Фендаш

ЛЯСКОЎСКІ Станіслаў Аляксандравіч, н. у 1922 г., загінуў у студзені 1942 г.

ЛЯСКОЎСКІ Уладзімір Аляксандравіч, н. у 1912 г., рад., загінуў у верасні 1944 г.

ЛЯСКОЎСКІ Юлій Аляксандравіч, н. у 1915 г., рад., загінуў у чэрвені 1944 г.

ПАЛЯК Васілій Захаравіч, н. у 1917 г., рад., загінуў у студзені 1944 г.

ПРЫСТАЎСКІ Іван Антонавіч, н. у 1912 г., рад., загінуў у красавіку 1944 г.

ПРЫСТАЎСКІ Мікалай Антонавіч, н. у 1920 г., рад., загінуў у кастрычніку 1944 г.

ПРЫСТАЎСКІ Рыгор Антонавіч, н. у 1915 г., рад., загінуў у снежні 1942 г.

ПРЫСТАЎСКІ Уладзімір Антонавіч, н. у 1910 г., рад., загінуў у сакавіку 1944 г.

РУДЗІНСКІ Іван Аляксандравіч, н. у 1921 г., матрос, загінуў у маі 1944 г.

ФЕНДАШ Баляслаў Уладзіміравіч, н. у 1918 г., рад., загінуў у верасні 1944 г.

ЦІШКЕВІЧ Пётр Іванавіч, н. у 1920 г., рад., загінуў у красавіку 1944 г.

ЦЫРКЕВІЧ Сямён Максімавіч, н. у 1900 г., рад., загінуў у красавіку 1944 г.

ВЁСКА НОВЫЯ КАЦУРЫ

АЛЯКСЕЕЎ Раман Іванавіч, н. у 1914 г., лейтэнант, загінуў у чэрвені 1941 г.

ВАСІЛЬЦОЎ Іван Кірылавіч, н. у 1917 г., рад., загінуў у красавіку 1944 г.

ВАСІЛЬЦОЎ Лявон Іванавіч, н. у 1909 г., рад., загінуў у ліпені 1944 г. у Брэсцкай вобл.

ВАСІЛЬЦОЎ Мікалай Спірыдонавіч, н. у 1921 г., рад., загінуў у сакавіку 1944 г.

ВАСІЛЬЦОЎ Спірыдон Аляксеевіч, н. у 1895 г., рад., загінуў у сакавіку 1944 г.

ВЕРАМЕЕЎ Сцяпан Фёдаравіч, н. у 1894 г., рад., загінуў у верасні 1941 г.

ГАЛОЎЧАНКА Антон Сцяпанавіч, н. у 1900 г., рад., загінуў у красавіку 1944 г.

КАМЕНСКІ Васіль Міхеевіч, н. у 1918 г., рад., загінуў у сакавіку 1944 г.

КОРБАЛЬ Мікалай Яфімавіч, н. у 1910 г., рад., загінуў у сакавіку 1944 г.

КУБЕЦ Лейба Пятровіч, н. у 1921 г., рад., загінуў у красавіку 1944 г.

ЛАБАНАЎ Іван Антонавіч, н. у 1922 г., рад., загінуў у сакавіку 1944 г.

МАРОЗ Дзмітрый Іванавіч, н. у 1912 г., рад., загінуў у сакавіку 1944 г.

ПАДДУБНЫ Андрэй Міхайлавіч, н. у 1913 г., старшына, загінуў у 1944 г.

ПАДДУБНЫ Мікалай Міхайлавіч, н. у 1915 г., прапаў без вестак.

ПЯТРЭНКА Аляксандр Якаўлевіч, н. у 1892 г., рад., загінуў у лютым 1945 г.

РАГАВІК Іван Кузьміч, н. у 1903 г., рад., загінуў у верасні 1944 г.

РАГАВІК Мікалай Аляксандравіч, н. у 1921 г., прапаў без вестак.

РАГАВІК Мікалай Кузьміч, н. у 1905 г., прапаў без вестак.

РАГАВІК Міхаіл Фёдаравіч, н. у 1906 г., рад., загінуў у маі 1944 г.

ФАМІН Дзмітрый Мацвеевіч, н. у 1905 г., рад., загінуў 25.1.1945 г. у Аўстрыі.

ЦАРЫК Нічыпар Каленікавіч, н. у 1907 г., рад., загінуў у маі 1944 г.

ШЫРОКАЎ Павел Аляксеевіч, н. у 1917 г., старшына, загінуў у студзені 1945 г.

ВЁСКА СТАРЫЯ КАЦУРЫ

ВАСІЛЬЦОЎ Марк Аляксеевіч, н. у 1910 г., рад., загінуў у сакавіку 1945 г. у Германіі.

ВАСІЛЬЦОЎ Сяргей Кірылавіч, н. у 1916 г., рад., памёр 21.2.1944 г. у шпіталі ў в. Лукі Калінкавіцкага р.

ВАСІЛЬЦОЎ Яфім Іванавіч, н. у 1921 г., рад., загінуў у ліпені 1944 г.

ДАРОШКА Адам Андронавіч, н. у 1917 г., рад., загінуў у ліпені 1943 г.

ДАРОШКА Міхаіл Андронавіч, н. у 1922 г., рад., загінуў 26.10.1942 г.

ДАРОШКА Уладзімір Іванавіч, н. у 1922 г., рад., загінуў у сакавіку 1943 г.

ДАШКЕВІЧ Мітрафан Апанасавіч, н. у 1914 г., рад., загінуў у кастрычніку 1944 г.

ЗАХАРАЎ Андрэй Якаўлевіч, н. у 1913 г., рад., загінуў 1.2. 1945 г. ва Усходняй Прусіі.

ЗАХАРАЎ Васіль Радзівонавіч, н. у 1910 г., рад., загінуў у лютым 1944 г.

КУПРЭЕЎ Сямён Антонавіч, н. у 1910 г., рад., загінуў у маі 1944 г.

ЛУК'ЯНОВІЧ Андрэй Восіпавіч, н. у 1914 г., яфрэйтар, загінуў у красавіку 1945 г.

МУХІН Рыгор Цракопавіч, н. у 1920 г., рад., загінуў у верасні 1944 г.

ПАДДУБНЫ Аляксандр Захаравіч, н. у 1919 г., рад., загінуў у снежні 1942 г.

ПАДДУБНЫ Міхаіл Захаравіч, н. у 1919 г., рад., загінуў у лютым 1944 г.

ПАДДУБНЫ Сямён Захаравіч, н. у 1920 г., рад., загінуў у ліпені 1944 г.

РАБЧАНКА Парфен Сафронавіч, н. у 1907 г., рад., загінуў у сакавіку 1944 г.

РАГАВІК Мітрафан Паўлавіч, н. у 1919 г., рад., загінуў у сакавіку 1944 г.



М. Ф. Рагавік



А. А. Дарошка



М. А. Дашкевіч



У. К. Фамін

РАГАВІК Фёдар Іванавіч, н. у 1901 г., рад., загінуў у 1944 г.

РЭЧЫЦКІ Іван Трафімавіч, н. у 1892 г., рад., загінуў у красавіку 1944 г.

ФАМІН Уладзімір Кірылавіч, н. у 1918 г., рад., загінуў у сакавіку 1944 г.

ЯСЬКОЎ Арсеній Васільевіч, н. у 1924 г., рад., загінуў у снежні 1944 г.

ЯСЬКОЎ Сава Хрыстафаравіч, н. у 1919 г., рад., загінуў у верасні 1944 г.

ЯСЬКОЎ Фёдар Мікалаевіч, н. у 1920 г., рад., загінуў у чэрвені 1944 г.

ЯСЬКОЎ Якаў Дзмітрыевіч, н. у 1914 г., рад., загінуў у лютым 1945 г.

ВЁСКА ЦЕРАБАЎ

АДАСЕНКА Марк Пятровіч, н. у 1905 г., рад., загінуў у ліпені 1942 г.

БУДРО Дамітрый Пятровіч, н. у 1923 г., прапаў без вестак.

БУДРО Пётр Іванавіч, н. у 1905 г., прапаў без вестак.

БУДРО Пётр Усцінавіч, н. у 1906 г., рад., прапаў без вестак у 1941 г.

ГРАМОВІЧ Аркадзь Іяшавіч, н. у 1902 г., прапаў без вестак.

ГРАМОВІЧ Васіль Антонавіч, н. у 1921 г., загінуў у сакавіку 1944 г.

ГРАМОВІЧ Васіль Харытонавіч, н. у 1903 г., рад., загінуў у 1944 г.

ГРАМОВІЧ Мікалай Іяшавіч, н. у 1908 г., рад., загінуў у жніўні 1944 г.

ГРАМОВІЧ Павел Харытонавіч, н. у 1912 г., рад., загінуў у лістападзе 1944 г.

ГРАМОВІЧ Сава Мікалаевіч, н. у 1915 г., загінуў у сакавіку 1944 г.

ГРАМОВІЧ Трафім Лукіч, н. у 1907 г., рад., загінуў у кастрычніку 1944 г.

ГРАМОВІЧ Фёдар Емяльянавіч, н. у 1921 г., загінуў у снежні 1944 г.

ГРАМОВІЧ Фёдар Лукіч, н. у 1908 г., прапаў без вестак.

ГРАМОВІЧ Якаў Рыгоравіч, н. у 1919 г., рад., загінуў 28.5.1943 г.

ГУРЫН Сяргей Рыгоравіч, н. у 1904 г., рад., прапаў без вестак у 1944 г.

ГУРЫНОВІЧ Дзмітрый Сямёнавіч, н. у 1913 г., загінуў у жніўні 1944 г.

ДАШКЕВІЧ Аляксандр Цімафеевіч, н. у 1916 г., рад., загінуў у сакавіку 1944 г.

ДАШКЕВІЧ Аляксей Дзмітрыевіч, н. у 1919 г., рад., загінуў у лістападзе 1944 г.

ДАШКЕВІЧ Аляксей Іванавіч, н. у 1911 г., рад., загінуў у кастрычніку 1944 г.

ДАШКЕВІЧ Аляксей Мікалаевіч, н. у 1911 г., рад., загінуў у кастрычніку 1944 г.

ДАШКЕВІЧ Андрэй Аляксандравіч, н. у 1914 г., рад., загінуў у верасні 1944 г.

ДАШКЕВІЧ Андрэй Антонавіч, н. у 1920 г., рад., загінуў у сакавіку 1944 г.

ДАШКЕВІЧ Васіль Іванавіч, н. у 1922 г., рад., загінуў у ліпені 1941 г.

ДАШКЕВІЧ Васіль Іванавіч, н. у 1922 г., рад., загінуў у сакавіку 1942 г.

ДАШКЕВІЧ Васіль Ігнатавіч, н. у 1923 г., рад., загінуў у верасні 1944 г.

ДАШКЕВІЧ Васіль Сямёнавіч, н. у 1902 г., прапаў без вестак.

ДАШКЕВІЧ Васіль Сямёнавіч, н. у 1903 г., рад., загінуў у жніўні 1944 г.

ДАШКЕВІЧ Васіль Сямёнавіч, н. у 1922 г., рад., загінуў у сакавіку 1944 г.

ДАШКЕВІЧ Васіль Сямёнавіч, н. у 1924 г., рад., загінуў у жніўні 1944 г.

ДАШКЕВІЧ Дзмітрый Васільевіч, н. у 1892 г., рад., загінуў у сакавіку 1944 г.

ДАШКЕВІЧ Дзмітрый Зіноўевіч, н. у 1922 г., прапаў без вестак.

ДАШКЕВІЧ Дзмітрый Іванавіч, н. у 1922 г., рад., загінуў у лютым 1945 г.

ДАШКЕВІЧ Дзмітрый Іванавіч, н. у 1922 г., загінуў у 1945 г. у Карпатах.

ДАШКЕВІЧ Дзмітрый Сцяпанавіч, н. у 1923 г., рад., загінуў 13.8.1942 г.

ДАШКЕВІЧ Іван Адамавіч, н. у 1902 г., рад., загінуў у жніўні 1944 г.

ДАШКЕВІЧ Іван Адамавіч, н. у 1907 г., рад., прапаў без вестак.

ДАШКЕВІЧ Іван Андрэевіч, н. у 1915 г., рад., загінуў у 1944 г.

ДАШКЕВІЧ Іван Андрэевіч, н. у 1915 г., рад., прапаў без вестак.

ДАШКЕВІЧ Іван Васільевіч, н. у 1922 г., рад., загінуў у жніўні 1942 г.

ДАШКЕВІЧ Іван Ермалаевіч, н. у 1901 г., рад., загінуў у красавіку 1945 г.

ДАШКЕВІЧ Іван Іванавіч, н. у 1922 г., лейтэнант, загінуў у 1943 г. у Смаленскай вобл.

ДАШКЕВІЧ Іван Ігнатавіч, н. у 1908 г., рад., загінуў у сакавіку 1944 г.

ДАШКЕВІЧ Іван Малафеевіч, н. у 1920 г., рад., загінуў у кастрычніку 1944 г.

ДАШКЕВІЧ Іван Сідаравіч, н. у 1923 г., прапаў без вестак.

ДАШКЕВІЧ Іван Сямёнавіч, н. у 1912 г., прапаў без вестак.

ДАШКЕВІЧ Іван Фёдаравіч, н. у 1923 г., рад., загінуў у жніўні 1944 г.

ДАШКЕВІЧ Іван Якаўлевіч, н. у 1920 г., рад., загінуў у ліпені 1943 г.

ДАШКЕВІЧ Канстанцін Васільевіч, н. у 1919 г., рад., загінуў у студзені 1942 г.

ДАШКЕВІЧ Канстанцін Васільевіч, н. у 1920 г., лейтэнант, прапаў без вестак.

ДАШКЕВІЧ Карней Адамавіч, н. у 1920 г., рад., загінуў у чэрвені 1944 г.

ДАШКЕВІЧ Карней Іванавіч, н. у 1920 г., рад., загінуў у лістападзе 1944 г.

ДАШКЕВІЧ Лявон Ермалаевіч, н. у 1905 г., рад., прапаў без вестак.

ДАШКЕВІЧ Максім Лявонцьевіч, н. у 1903 г., рад., загінуў 21.7.1944 г. у Брэсцкай вобл.

ДАШКЕВІЧ Машней Іванавіч, н. у 1913 г., прапаў без вестак.

ДАШКЕВІЧ Мікалай Рыгоравіч, рад., загінуў у жніўні 1944 г.

ДАШКЕВІЧ Мікалай Сямёнавіч, н. у 1917 г., рад., прапаў без вестак.

ДАШКЕВІЧ Мікалай Якаўлевіч, н. у 1921 г., рад., прапаў без вестак у 1941 г.

ДАШКЕВІЧ Мікалай Якаўлевіч, н. у 1923 г., рад., загінуў у сакавіку 1943 г.

ДАШКЕВІЧ Міхаіл Андрэевіч, н. у 1923 г., рад., загінуў 8.7.1944 г. у Лунінецкім р.

ДАШКЕВІЧ Міхаіл Гаўрылавіч, н. у 1903 г., рад., загінуў у кастрычніку 1944 г.

ДАШКЕВІЧ Міхаіл Фёдаравіч, н. у 1882 г., рад., загінуў у сакавіку 1944 г.

ДАШКЕВІЧ Нікіфар Іванавіч, н. у 1918 г., прапаў без вестак.

ДАШКЕВІЧ Пракоп Іванавіч, н. у 1912 г., рад., загінуў у верасні 1944 г.

ДАШКЕВІЧ Рыгор Іванавіч, н. у 1910 г., рад., загінуў у 1944 г.

ДАШКЕВІЧ Сідар Сямёнавіч, н. у 1911 г., рад., загінуў у жніўні 1944 г.

ДАШКЕВІЧ Сідар Сямёнавіч, н. у 1917 г., прапаў без вестак.

ДАШКЕВІЧ Сцяпан Васільевіч, н. у 1902 г., рад., загінуў у сакавіку 1945 г.

ДАШКЕВІЧ Сямён Іванавіч, н. у 1910 г., рад., загінуў у сакавіку 1944 г.

ДАШКЕВІЧ Сямён Іванавіч, н. у 1920 г., рад., загінуў у сакавіку 1944 г.

ДАШКЕВІЧ Сямён Паўлавіч, н. у 1902 г., прапаў без вестак.

ДАШКЕВІЧ Сямён Сямёнавіч, н. у 1920 г., рад., загінуў у красавіку 1945 г.

ДАШКЕВІЧ Сяргей Іванавіч, н. у 1917 г., загінуў у жніўні 1944 г.

ДАШКЕВІЧ Сяргей Майсеевіч, н. у 1920 г., рад., загінуў у кастрычніку 1944 г.

ДАШКЕВІЧ Сяргей Майсеевіч, н. у 1920 г., рад., загінуў у 1942 г.

ДАШКЕВІЧ Сяргей Сямёнавіч, н. у 1920 г., рад., памёр ад ран 26.4.1945 г.

ДАШКЕВІЧ Уладзімір Антонавіч, н. у 1915 г., рад., загінуў у сакавіку 1944 г.

ДАШКЕВІЧ Уладзімір Іванавіч, н. у 1924 г., прапаў без вестак.

ДАШКЕВІЧ Уладзімір Ігнатавіч, н. у 1920 г., рад., загінуў у кастрычніку 1944 г.

ДАШКЕВІЧ Фёдар Апанасавіч, н. у 1923 г., рад., загінуў пад Сталінградам.

ДАШКЕВІЧ Цімафей Сцяпанавіч, н. у 1908 г., рад., загінуў у жніўні 1941 г.

ДАШКЕВІЧ Яфім Іванавіч, н. у 1921 г., рад., загінуў у сакавіку 1944 г.

ДЗЕМІДЗЕНКА Міхаіл Фёдаравіч, н. у 1913 г., рад., загінуў у сакавіку 1944 г.

КАЗАКЕВІЧ Адам Сямёнавіч, н. у 1927 г., рад., загінуў у кастрычніку 1944 г.

КАЗЕЛЬКА Адам Антонавіч, н. у 1898 г., рад., загінуў у лістападзе 1944 г.

МАЗАЙ Цярэнцій Кузьміч, н. у 1900 г., рад., загінуў у 1945 г.

МАЧУК Зіноній Адамавіч, н. у 1905 г., рад., загінуў у сакавіку 1944 г.

МІНДЛІН Арон Майсеевіч, н. у 1915 г., рад., загінуў у красавіку 1944 г.

НЯГРЭЙ Уладзімір Цімафеевіч, н. у 1922 г., прапаў без вестак.

ПАДДУБНЫ Іван Міхайлавіч, н. у 1927 г., рад., прапаў без вестак у 1945 г.

ПАНФІЛЕНКА Адам Адамавіч, н. у 1924 г., рад., загінуў у кастрычніку 1944 г.

ПАНФІЛЕНКА Іван Адамавіч, н. у 1900 г., рад., загінуў 29.8.1944 г. у Польшчы.

ПАНФІЛЕНКА Іван Адамавіч, н. у 1924 г., рад., загінуў у кастрычніку 1944 г.

ПАНФІЛЕНКА Іван Рыгоравіч, н. у 1901 г., загінуў у красавіку 1944 г.

ПАНФІЛЕНКА Іван Рыгоравіч, н. у 1903 г., рад., загінуў у сакавіку 1944 г.

ПАНФІЛЕНКА Іван Фёдаравіч, н. у 1918 г., рад., загінуў у ліпені 1944 г.

ПАНФІЛЕНКА Карп Фёдаравіч, н. у 1920 г., прапаў без вестак.

ПАНФІЛЕНКА Мікалай Дзянісавіч, н. у 1906 г., ст. лейтэнант, загінуў у лютым 1942 г.

ПАНФІЛЕНКА Мікалай Ларыёнавіч, н. у 1919 г., прапаў без вестак.

ПАНФІЛЕНКА Яўхім Аляксандравіч, н. у 1914 г., рад., загінуў у сакавіку 1944 г.

ПРАКАПЕНКА Андрэй Мікалаевіч, н. у 1902 г., рад., прапаў без вестак.

ПЫРКО Рыгор Прохаравіч, н. у 1921 г., рад., загінуў у кастрычніку 1944 г.

РАГАВЕЦ Фёдар Іванавіч, н. у 1910 г., рад., загінуў у сакавіку 1944 г.

РАСЧЫНЕЎСКІ Павел Ільіч, н. у 1922 г., сяржант, загінуў у кастрычніку 1944 г.

САРНАЦКІ Арцём Андрэевіч, н. у 1902 г., рад., загінуў у чэрвені 1941 г.

САРНАЦКІ Іван Міхайлавіч, н. у 1924 г., загінуў у сакавіку 1944 г.

САРНАЦКІ Павел Міхайлавіч, н. у 1913 г., рад., загінуў у кастрычніку 1941 г.

ЦАРЫК Максім Фядотавіч, н. у 1908 г., рад., загінуў у 1943 г.

ЦАРЫК Сафрон Адотавіч, н. у 1895 г., рад., загінуў у сакавіку 1945 г.

ЦАРЫК Сафрон Фёдаравіч, н. у 1905 г., рад., загінуў у 1942 г.

ЦІМОХАЎ Мартын Сцяпанавіч, н. у 1924 г., загінуў 27.3.1945 г. у Польшчы.

ЦЫРКЕВІЧ Аркадзь Дамітрыевіч, н. у 1910 г., рад., загінуў у красавіку 1944 г.

ЦЫРКЕВІЧ Міхаіл Майсеевіч, н. у 1902 г., рад., загінуў у красавіку 1944 г.

ЦЫРКЕВІЧ Рыгор Савіч, н. у 1909 г., рад., загінуў у сакавіку 1944 г.

ЦЫРКЕВІЧ Сямён Паўлавіч, н. у 1914 г., рад., загінуў у красавіку 1944 г.

ЦЫРКЕВІЧ Уладзімір Цятровіч, н. у 1910 г., рад., загінуў у кастрычніку 1944 г.

ШЫШЛОЎ Васіль Данілавіч, н. у 1918 г., рад., загінуў у кастрычніку 1944 г.

ШЭЎКА Адам Кірылавіч, н. у 1918 г., рад., загінуў у 1944 г.

ШЭЎКА Мікалай Аляксеевіч, н. у 1891 г., рад., загінуў у сакавіку 1944 г.

ШЭЎКА Сцяпан Аляксеевіч, н. у 1894 г., рад., прапаў без вестак у 1944 г.

ШЭЎКА Сямён Данілавіч, н. у 1904 г., рад., загінуў у красавіку 1944 г. у Лельчыцкім р.

ШЭЎКА Сямён Данілавіч, н. у 1910 г., рад., загінуў у красавіку 1944 г.

ШЭЎКА Сцяпан Яўсеевіч, н. у 1892 г., прапаў без вестак.

ШЭЎКА Якаў Нікіфаравіч, н. у 1911 г., рад., загінуў у кастрычніку 1944 г.

ШЭЎКА Якаў Фёдаравіч, н. у 1908 г.

НАВАСЁЛКАЎСКІ СЕЛЬСКІ САВЕТ

ВЁСКА АНОСАВІЧЫ

ГАВАРОЎСКІ Майсей Цімафеевіч, н. у 1905 г., рад., загінуў у снежні 1941 г.

ГУРЫНОВІЧ Дзмітрый Сцяпанавіч, н. у 1896 г., рад., загінуў у жніўні 1941 г.

ЖУКОЎСКІ Яўгеній Дзмітрыевіч, н. у 1918 г., танкіст, загінуў 5.7.1941 г. пад Брэстам.

КАЧАЛОЎСКІ Аляксандр Кандратавіч, н. у 1919 г., рад., артылерыст, прапаў без вестак у 1943 г.

КУДРАВЕЦ Васілій Фёдаравіч, н. у 1900 г., рад., загінуў у красавіку 1944 г.

РУДЗІНСКІ Мірон Іванавіч, н. у 1911 г., трактарыст, прапаў без вестак у 1941 г.

РУДЗІНСКІ Рыгор Іванавіч, н. у 1916 г., лейтэнант, прапаў без вестак.

ТАРАСЕВІЧ Арсен Неафітавіч, н. у 1900 г., намеснік старшыні калгаса, лейтэнант, загінуў у чэрвені 1941 г.

ТАРАСЕВІЧ Міхаіл Флоравіч, н. у 1914 г., рад., прапаў без вестак у 1941 г.

ШКРАБ Мікалай Андрэевіч, н. у 1920 г., рад., разведчык, загінуў 25.4.1944 г.

ВЁСКА ВАНЮЖЫЧЫ

ДЗЕГЯЛЕВІЧ Георгій Ігнатавіч, н. у 1920 г., рад., прапаў без вестак у 1941 г.

ДЗЯГЕЛЬКА Барыс Міхайлавіч, лейтэнант, прапаў без вестак.

КАРТЫННІК Якаў Іванавіч, н. у 1905 г., рад., загінуў у верасні 1942 г.

КУДРАВЕЦ Адам Аляксандравіч, н. у 1922 г., рад., загінуў у красавіку 1944 г.

КУДРАВЕЦ Аксенцій Архіпавіч, н. у 1905 г., рад., загінуў у сакавіку 1944 г.

КУДРАВЕЦ Аляксандр Іванавіч, н. у 1912 г., рад., загінуў у сакавіку 1944 г.

КУДРАВЕЦ Аляксандр Паўлавіч, н. у 1921 г., рад., загінуў 13.8.1941 г.

КУДРАВЕЦ Аляксандр Сямёнавіч, н. у 1920 г., загінуў у лютым 1942 г.

КУДРАВЕЦ Алексей Рыгоравіч, н. у 1903 г., рад., загінуў у жніўні 1944 г.

КУДРАВЕЦ Афанасій Яўхімавіч, н. у 1915 г., лейтэнант, загінуў у 1943 г.

КУДРАВЕЦ Васіль Аляксандравіч, н. у 1926 г., рад., загінуў 6.5.1945 г.

КУДРАВЕЦ Васіль Пракопавіч, н. у 1920 г., настаўнік, ст. лейтэнант, загінуў у сакавіку 1944 г. на Украіне.

КУДРАВЕЦ Васіль Рыгоравіч, н. у 1923 г., рад., загінуў 28.12.1944 г.

КУДРАВЕЦ Васіль Фаміч, н. у 1903 г., рад., загінуў у сакавіку 1943 г.

КУДРАВЕЦ Васілій Фёдаравіч, н. у 1900 г., рад., памёр у шпіталі 9.6.1942 г. у г. Омск.

КУДРАВЕЦ Васіль Яфімавіч, н. у 1907 г., рад., загінуў у сакавіку 1942 г.

КУДРАВЕЦ Данііл Сяргеевіч, н. у 1912 г., рабочы, рад., загінуў у жніўні 1944 г.

КУДРАВЕЦ Дзмітрый Васільевіч, н. у 1907 г., дяснічы, прапаў без вестак.

КУДРАВЕЦ Данііс Ермалаевіч, н. у 1901 г., рад., загінуў у кастрычніку 1944 г.

КУДРАВЕЦ Іван Лаўрэнцьевіч, н. у 1918 г., лейтэнант, загінуў у сакавіку 1944 г.

КУДРАВЕЦ Іван Мікалаевіч, н. у 1923 г., партызан, потым у Чырвонай Арміі, рад., памёр у1945 г. у шпіталі ў г. Сумы.

КУДРАВЕЦ Іван Піліпавіч, н. у 1922 г., лейтэнант, загінуў 5.9.1942 г.

КУДРАВЕЦ Іван Сямёнавіч, н. у 1918 г., рад., загінуў у красавіку 1944 г.

КУДРАВЕЦ Іван Фёдаравіч, н. у 1903 г., рад., загінуў у маі 1944 г.

КУДРАВЕЦ Куприян Антонавіч, н. у 1909 г., рад., загінуў у лістападзе 1944 г.



Б. М. Дзягелька



П. С. Серада

КУДРАВЕЦ Макар Архіпавіч, н. у 1912 г., рад., загінуў у жніўні 1944 г.

КУДРАВЕЦ Максім Цімафеевіч, н. у 1918 г., рад., загінуў у лютым 1942 г.

КУДРАВЕЦ Мікалай Аляксандравіч, н. у 1910 г., рад., загінуў у маі 1944 г.

КУДРАВЕЦ Мікалай Арцёмавіч, н. у 1921 г., загінуў у красавіку 1944 г.

КУДРАВЕЦ Мікалай Лаўрэнцьевіч, н. у 1906 г., рад., загінуў у 1944 г.

КУДРАВЕЦ Мікалай Сямёнавіч, н. у 1922 г., прапаў без вестак.

КУДРАВЕЦ Мікіта Іосіфавіч, н. у 1904 г., загінуў у маі 1944 г.

КУДРАВЕЦ Мікіта Сцяпанавіч, н. у 1922 г., рад., загінуў 26.11.1942 г.

КУДРАВЕЦ Міхаіл Пятровіч, н. у 1919 г., рад., загінуў у снежні 1944 г.

КУДРАВЕЦ Міхаіл Сяргеевіч, н. у 1911 г., рад., прапаў без вестак.

КУДРАВЕЦ Навум Купрыянавіч, н. у 1920 г., сяржант, загінуў 14.3.1943 г. у Ленінградзе.

КУДРАВЕЦ Пётр Аляксандравіч, н. у 1902 г., рад., загінуў у лістападзе 1943 г.

КУДРАВЕЦ Пётр Фёдаравіч, н. у 1910 г., рад., загінуў у кастрычніку 1944 г.

КУДРАВЕЦ Пётр Цімафеевіч, н. у 1915 г., рад., загінуў у 1945 г. у Польшчы.

КУДРАВЕЦ Піліп Лаўрэнавіч, н. у 1920 г., рад., загінуў у жніўні 1944 г.

КУДРАВЕЦ Піліп Пятровіч, н. у 1914 г., загінуў у снежні 1944 г.

КУДРАВЕЦ Піліп Рыгоравіч, н. у 1921 г., рад., прапаў без вестак.

КУДРАВЕЦ Прохар Іванавіч, н. у 1904 г., рад., загінуў у сакавіку 1944 г.

КУДРАВЕЦ Рыгор Аляксандравіч, н. у 1904 г., рад., загінуў у 1942 г.

КУДРАВЕЦ Рыгор Рыгоравіч, н. у 1925 г., рад., загінуў у студзені 1945 г.

КУДРАВЕЦ Рыгор Сяргеевіч, н. у 1921 г., настаўнік, лейтэнант, загінуў 23.3.1945 г.

КУДРАВЕЦ Рыгор Фёдаравіч, н. у 1924 г., рад., загінуў у жніўні 1944 г.

КУДРАВЕЦ Сцяпан Кірылавіч, н. у 1918 г., настаўнік, ст. лейтэнант, загінуў у ліпені 1944 г.

КУДРАВЕЦ Сямён Васільевіч, н. у 1906 г., рад., загінуў у жніўні 1944 г.

КУДРАВЕЦ Сяргей Паўлавіч, н. у 1922 г., рад., загінуў у маі 1944 г.

КУДРАВЕЦ Фёдар Пятровіч, н. у 1910 г., брыгадзір калгаса, загінуў у сакавіку 1944 г.

ЛЯЎКОВІЧ Міхаіл Антонавіч, н. у 1921 г., рад., загінуў у сакавіку 1944 г.

НАВАХАЦКІ Усевалад Уладзіміравіч, н. у 1919 г., рад., загінуў у красавіку 1944 г.

РАКІЦКІ Андрэй Дзянісавіч, н. у 1904 г., рад., загінуў у маі 1944 г.

РАКІЦКІ Сцяпан Дзянісавіч, н. у 1904 г., рад., загінуў у жніўні 1942 г.

СЕРАДА Аксэнт Акулавіч, н. у 1907 г., рад., загінуў у жніўні 1944 г.

СЕРАДА Васіль Іванавіч, н. у 1923 г., рад., загінуў у 1942 г.

СЕРАДА Васілій Яфімавіч, н. у 1907 г., рад., загінуў у 1942 г.

СЕРАДА Іван Апанасавіч, н. у 1922 г., рад., загінуў у студзені 1944 г.

СЕРАДА Іван Іванавіч, н. у 1909 г., рад., загінуў у красавіку 1945 г.

СЕРАДА Міхаіл Паўлавіч, н. у 1916 г., рад., загінуў у сакавіку 1944 г.

СЕРАДА Несцер Самойлавіч, н. у 1902 г., рад., загінуў у маі 1944 г.

СЕРАДА Пётр Савіч, шалкоўнік, памёр ад ран у шпіталі ў Ташкенце.

СЕРАДА Піліп Рыгоравіч, н. у 1920 г., рад., прапаў без вестак.

СЕРАДА Рыгор Савіч, н. у 1914 г., трактарыст МТС, рад., загінуў у 1939 г. у час вызвалення Заходняй Беларусі ў Брэсцкай вобл.

СЕРАДА Сямён Сцяпанавіч, н. у 1908 г., рад., загінуў у жніўні 1944 г.

ТАРАСЕВІЧ Міхаіл Флоравіч, н. у 1915 г., рад., загінуў у красавіку 1944 г.

ФУРМАН Іван Апанасьевіч, н. у 1926 г., рад., загінуў у красавіку 1945 г. у Германіі.

ФУРМАН Іван Максімавіч, н. у 1925 г., мад. сяржант, загінуў 25.1.1945 г.

ФУРМАН Іван Фёдаравіч, н. у 1921 г., курсант Чугуеўскага авіяцыйнага вучылішча, загінуў у ліпені 1941 г.

ФУРМАН Мікалай Апанасьевіч, н. у 1909 г., трактарыст МТС, рад., загінуў у 1941 г.

ЦІМАФЕЕЎ Апанас Цімафеевіч, н. у 1902 г., рад., загінуў у жніўні 1942 г.

ЧАРНУШЭВІЧ Фёдар Данілавіч, н. у 1920 г., лейтэнант, загінуў у снежні 1941 г.

ШАБАЛТАС Рыгор Сямёнавіч, н. у 1902 г., рад., загінуў у лютым 1942 г.

ШЭЛЕГ Міхаіл Васільевіч, н. у 1905 г., рад., загінуў у сакавіку 1943 г.

ЯСТРЭМСКІ Адам Лаўрэнавіч, н. у 1907 г., рад., загінуў у красавіку 1944 г.

ЯСТРЭМСКІ Арцём Васільевіч, н. у 1906 г., рад., загінуў у снежні 1941 г.

ЯСТРЭМСКІ Васіль Лаўрэнавіч, н. у 1925 г., рад., загінуў у 1944 г.

ЯСТРЭМСКІ Васіль Сямёнавіч, н. у 1912 г., лейтэнант, загінуў у жніўні 1944 г.

ЯСТРЭМСКІ Васіль Яўгенавіч, н. у 1921 г., рад., загінуў 26. 1.1945 г. у Польшчы.

ЯСТРЭМСКІ Іван Андрэевіч, н. у 1919 г., рад., прапаў без вестак.

ЯСТРЭМСКІ Купрэй Васільевіч, н. у 1919 г., старшыня калгаса, лейтэнант, загінуў у жніўні 1944 г.

ВЁСКА ГРАБНІКІ

АКСЁНАЎ Васіль Іванавіч, н. у 1920 г., рад., прапаў без вестак у 1944 г.

АКСЁНАЎ Мікалай Кірылавіч, н. у 1906 г., рад., загінуў у жніўні 1944 г. пад Брэстам.

ГУМАР Мікалай Фёдаравіч, н. у 1901 г., рад., прапаў без вестак у 1944 г.

ГУМАР Рыгор Мікалаевіч, н. у 1926 г., рад., загінуў 5.2.1945 г. ва Усходняй Прусіі.

ГУМАР Рыгор Фёдаравіч, н. у 1910 г., рад., загінуў у кастрычніку 1944 г.

КАБЕШАЎ Васіль Гаўрылавіч, н. у 1920 г., рад., прапаў без вестак у 1944 г.

КАБЕШАЎ Фёдар Гаўрылавіч, н. у 1923 г., рад., загінуў у 1944 г.

КАПУСЦІН Іван Акімавіч, н. у 1913 г., рад., прапаў без вестак у 1944 г.

КАПУСЦІН Міхаіл Акімавіч, н. у 1923 г., рад., загінуў у лістападзе 1944 г.

КРЫВАЛАП Міхаіл Данілавіч, н. у 1922 г., настаўнік, загінуў у сакавіку 1944 г.

МАЖАР Іван Апанасавіч, н. у 1913 г., рад., загінуў у красавіку 1944 г.

МУХІН Іван Максімавіч, н. у 1914 г., рад., загінуў у верасні 1944 г.

СУХАВІЛАЎ Сцяпан Сцяпанавіч, н. у 1897 г., рад., загінуў у 1941 г.

ТАЛЕЦКІ Іван Рыгоравіч, н. у 1909 г., рад., загінуў 16.2.1945 г.

ВЁСКА ЗАБРОДДЗЕ

БУЛЫГА Міхаіл Якаўлевіч, н. у 1921 г., рад., загінуў у сакавіку 1944 г.

ГУРЫН Рыгор Андрэевіч, н. у 1901 г., рад., загінуў у сакавіку 1944 г.

ГУРЫН Сцяпан Рыгоравіч, н. у 1921 г., рад., загінуў у сакавіку 1944 г.

ДУБІНА Іван Юстынавіч, н. у 1912 г., сяржант, загінуў 4.4.1945 г. пад Кёнігсбергам.

ДУБІНА Мартын Сцяпанавіч, н. у 1906 г., рад., загінуў у жніўні 1944 г.

ЗАГОРАЦ Віктар Рыгоравіч, н. у 1916 г., рад., загінуў у красавіку 1945 г.

ЗАГОРАЦ Ян Пятровіч, н. у 1917 г., загадчык фермы, рад., загінуў у сакавіку 1944 г.

КАЎТУН Іван Мікалаевіч, н. у 1921 г., рад., прапаў без вестак.

КРУК Аляксандр Аляксеевіч, н. у 1918 г., рад., загінуў 11.10.1944 г. у Латвіі.

КУДРАВЕЦ Іван Фёдаравіч, н. у 1921 г., рад., прапаў без вестак.

КУЛЕШ Сцяпан Іванавіч, н. у 1924 г., рад., загінуў у жніўні 1944 г. у Польшчы.

ЛЯШУК Іван Паўлавіч, н. у 1917 г., прапаў без вестак.

ЛЯШУК Міхаіл Паўлавіч, н. у 1912 г., брыгадзір калгаса, сяржант, загінуў у сакавіку 1944 г.

ЛЯШУК Ягор Паўлавіч, н. у 1915 г., рад., загінуў у жніўні 1944 г.

МІРАНОВІЧ Адам Мацвеевіч, н. у 1924 г., рад., загінуў 28.7.1944 г.

РАДЗЕЙКА Рыгор Васільевіч, н. у 1911 г., мал. лейтэнант, загінуў у сакавіку 1944 г.

РАКІЦКІ Іван Апанасавіч, н. у 1900 г., прапаў без вестак.

РАКІЦКІ Сяргей Апанасавіч, н. у 1905 г., рад., загінуў у лютым 1945 г.

СЯЛЮК Зіновій Ігнатавіч, н. у 1916 г., рад., загінуў 22.4.1945 г.

ВЁСКА КЛЯСАЎ

БРАНАВІЦКІ Сцяпан Андрэевіч, н. у 1911 г., дырэктар Міхедавіцкага маслазавода, лейтэнант, загінуў у 1943 г. у Арлоўскай вобл.

ЖАЎРЫД Павел Данілавіч, н. у 1921 г., рад., загінуў у жніўні 1941 г.

ІВАШКЕВІЧ Павел Георгіевіч, н. у 1918 г., рад., загінуў у красавіку 1944 г.

ІВАШКЕВІЧ Уладзімір Георгіевіч, н. у 1923 г., партызан, затым у Чырвонай Арміі, рад., загінуў у снежні 1944 г.

КАРАСЁВІЧ Валянцін Міхайлавіч, н. у 1926 г., загінуў у 1945 г.

МАСЛОЎСКІ Дарафей Сцяпанавіч, н. у 1890 г., загадчык фермы, прапаў без вестак.

МАСЛОЎСКІ Неафіт Сцяпанавіч, н. у 1894 г., рад., прапаў без вестак.

ПЕРАГУД Георгій Іванавіч, н. у 1900 г., рад., загінуў у 1939 г. у час вызвалення Заходняй Беларусі каля г. Лунінец.

ПЕРАГУД Мацвей Іванавіч, н. у 1911 г., загінуў у жніўні 1944 г.

РУДЗІНСКІ Аляксандр Анісімавіч, н. у 1919 г., рабочы лясніцтва, партызан, затым у Чырвонай Арміі, рад., загінуў у снежні 1944 г.

РУДЗІНСКІ Канстанцін Мікалаевіч, н. у 1901 г., партызан, затым у Чырвонай Арміі, сяржант, загінуў 22.7.1944 г. у Брасцкай вобл.

РУДЗІНСКІ Мікалай Іванавіч, н. у 1920 г., мал. лейтэнант, загінуў у 1943 г.

РУДЗІНСКІ Мікалай Фёдаравіч, н. у 1922 г., рад., загінуў у жніўні 1944 г.

РУДЗІНСКІ Міхаіл Іванавіч, н. у 1920 г., лейтэнант, загінуў у снежні 1943 г.

РУДЗІНСКІ Міхаіл Пятровіч, н. у 1924 г., партызан, потым у Чырвонай Арміі, рад., загінуў 19.9.1944 г. у Польшчы.

РУДЗІНСКІ Парфірый Нікадзімавіч, н. у 1908 г., партызан, затым у Чырвонай Арміі, лейтэнант, загінуў 3.2.1945 г. у Польшчы.

РУДЗІНСКІ Раман Мікалаевіч, н. у 1913 г., трактарыст, прапаў без вестак.

РУДЗІНСКІ Сямён Міхайлавіч, н. у

1913 г., партызан, затым у Чырвонай Арміі, загінуў у кастрычніку 1944 г. у Латвіі.

РУДЗІНСКІ Уладзімір Іванавіч, н. у 1915 г., рад., загінуў 21.12.1942 г.

РУДЗІНСКІ Уладзімір Пятровіч, н. у 1921 г., рад., загінуў у красавіку 1944 г.

САМУСЕВІЧ Міхаіл Антонавіч, н. у 1903 г., загінуў у красавіку 1944 г.

ТАРАСЕВІЧ Валянцін Міхайлавіч, н. у 1926 г., загінуў у 1945 г.

ВЁСКА МЛЫНОК

ДУБІНА Аляксандр Аляксеевіч, н. у 1916 г., прапаў без вестак.

ДУБІНА Міхаіл Аляксеевіч, н. у 1924 г., рад., загінуў 20.7.1944 г. у Полыччы.

ДУБІНА Яфім Мікалаевіч, н. у 1925 г., рад., загінуў 2.10.1944 г.

КРУК Барыс Ананьевіч, н. у 1903 г., рад., загінуў у сакавіку 1944 г.

КРУК Васіль Конанавіч, н. у 1922 г., мал. сяржант, загінуў 16.2.1945 г. у Полыччы.

КРУК Іван Рыгоравіч, н. у 1924 г., рад., загінуў 30.10.1944 г. пад Рыгай.

КРУК Міхаіл Яфімавіч, н. у 1921 г., лётчык, загінуў 28.7.1942 г. пад Сталінградам.

КРУК Фёдар Рыгоравіч, н. у 1905 г., рад., загінуў у сакавіку 1944 г.

КУДРАВЕЦ Васіль Іосіфавіч, н. у 1921 г., лейтэнант, загінуў у сакавіку 1944 г.

КУДРАВЕЦ Іван Іосіфавіч, н. у 1914 г., лейтэнант, загінуў у 1941 г.

КУДРАВЕЦ Міхаіл Іосіфавіч, н. у 1919 г., настаўнік, лейтэнант, прапаў без вестак.

КУДРАВЕЦ Уладзімір Іванавіч, н. у 1913 г., капітан, загінуў у красавіку 1944 г.

КУДРАВЕЦ Харытон Іосіфавіч, н. у 1904 г., загінуў у сакавіку 1944 г.

ЦЫЛЬКО Пётр Андрэевіч, н. у 1914 г., рад., загінуў у сакавіку 1944 г.

ШАБАЛТАС Аўкесцій Ермалаевіч, н. у 1910 г., лейтэнант, загінуў у 1943 г.

ШАБАЛТАС Мітрафан Ерамеевіч, н. у 1911 г., рад., загінуў у сакавіку 1944 г.

ШАБАЛТАС Радзівон Ерамеевіч, н. у 1916 г., прапаў без вестак.

ВЁСКА НАВАСЁЛКІ

БАНДАРЧУК Гаўрыіл Трафімавіч, н. у 1918 г., рад., загінуў у чэрвені 1941 г.

БУЛЫГА Аляксандр Міхайлавіч, н. у 1923 г., рад., загінуў 8.10.1944 г.

БУЛЫГА Аляксандр Піліпавіч, н. у 1921 г., рад., загінуў у красавіку 1944 г.

БУЛЫГА Васіль Давыдавіч, н. у 1915 г., рад., загінуў у сакавіку 1944 г.

БУЛЫГА Іван Раманавіч, н. у 1917 г., рад., загінуў у сакавіку 1944 г.

БУЛЫГА Раман Іванавіч, н. у 1913 г., шафёр, рад., загінуў у сакавіку 1944 г.

ГАНІЧ ФёдарАнуфрыевіч, н. у 1916 г., лейтэнант, прапаў без вестак у 1941 г.

ГАРБАЧ Аляксандр Лявонавіч, н. у 1908 г., рад., загінуў у красавіку 1943 г.

ГАРБАЧ Майсей Цімафеевіч, н. у 1899 г., рад., загінуў у сакавіку 1944 г.

ГРАЙЗЕЛЬ Моталь Ісакавіч, н. у 1910 г., рад., загінуў у красавіку 1944 г.

ГРАЙЗЕЛЬ Рыгор Ісакавіч, рад., загінуў у красавіку 1944 г.

ГРАЙЗЕЛЬ Рыгор Мейлахавіч, н. у 1903 г., рад., загінуў у жніўні 1941 г.

ГУРЫН Мяфодзій Іванавіч, н. у 1919 г., загінуў у 1941 г.

ГУРЫН Рыгор Іонавіч, н. у 1903 г., рад., загінуў у сакавіку 1944 г.

ГУРЫН Фядос Цітавіч, н. у 1918 г., рад., загінуў 24.3.1942 г. у Аленінскім р. Калінінскай вобл.

ДЗЕГЦЯРЭНКА Сямён Савіч, н. у 1895 г., рад., прапаў без вестак.

ДУБІНА Антон Мікалаевіч, н. у 1919 г., рад., прапаў без вестак.

ДУБІНА Антон Радзівонавіч, н. у 1920 г., загінуў у красавіку 1944 г.

ДУБІНА Васіль Ананасавіч, н. у 1907 г., рад., загінуў у кастрычніку 1941 г.

ДУБІНА Васіль Паўлавіч, н. у 1906 г., рад., загінуў у сакавіку 1944 г.

ДУБІНА Дзмітрый Фёдаравіч, н. у 1912 г., лейтэнант, загінуў у сакавіку 1944 г.

ДУБІНА Іван Аркадзьевіч, н. у 1921 г., шафёр леспрамгаса, прапаў без вестак.

ДУБІНА Іван Ігнатавіч, н. у 1919 г., рад., загінуў у ліпені 1944 г.



М. Я. Крук



Р. І. Булыга



Ф. А. Ганіч



КАРАНЬКО Уладзімір Іванавіч, н. у 1907 г., загінуў у красавіку 1944 г.

МІЛІШКЕВІЧ Браніслаў Антонавіч, н. у 1916 г., рад., загінуў у лістападзе 1944 г.

МІХНАВЕЦ Іван Сцяпанавіч, н. у 1908 г., рад., загінуў у жніўні 1944 г.

МІХНЕВІЧ Мікалай Рыгоравіч, н. у 1924 г., загінуў у студзені 1944 г.

РАДАМАН Аляксандр Іванавіч, н. у 1914 г., загінуў у сакавіку 1945 г.

РАДАМАН Іван Іванавіч, н. у 1920 г., рад., загінуў у 1942 г.

ЯРМАК Мікалай Сазонавіч, н. у 1920 г., матрос, загінуў 12.2.1945 г. у Верхняй Сілезіі.

ЯСЬКОЎ Васіль Юр'евіч, н. у 1920 г., загінуў у красавіку 1944 г.

ЯСЬКОЎ Уладзімір Фаміч, н. у 1919 г., загінуў у 1943 г. пад Ленінградам.

* * *

Раённая і сельскія камісіі па падрыхтоўцы і выданню кнігі «Памяць», грамадскасць раёна пранялі вялікую пошукавую работу па ўстанаўленню імён загінуўшых землякоў воінаў і партызан, мірных жыхароў, тых, хто аддаў жыццё ў час ліхалецця ды акупацыі раёна і яго вызваленні. На жаль, нельга з упэўненасцю сказаць, што ўсе да аднаго загінуўшыя занесены ў жалобны спіс, усе прозвішчы ўстаноўлены. Работа па іх пошуку і ўвекавечанню працягваецца.

ДУБІНА Кузьма Андрэевіч, н. у 1911 г., рад., загінуў у сакавіку 1944 г.

ДУБІНА Купрыян Рыгоравіч, н. у 1919 г., рад., загінуў 5.2.1945 г.

ДУБІНА Павел Самуілавіч, н. у 1923 г., рад., загінуў у красавіку 1944 г.

ДУБІНА Павел Сцяпанавіч, н. у 1913 г., капітан, загінуў у 1944 г.

ДУБІНА Пётр Паўлавіч, н. у 1923 г., сяржант, загінуў 18.1.1945 г.

ДУБІНА Пётр Сямёнавіч, н. у 1897 г., рад., загінуў у лістападзе 1944 г.

ДУБІНА Пракоп Рыгоравіч, н. у 1923 г., рад., загінуў у студзені 1942 г. пад Масквой.

ДУБІНА Рыгор Дзмітрыевіч, н. у 1914 г., рад., прапаў без вестак у 1941 г.

ДУБІНА Рыгор Паўлавіч, н. у 1913 г., рад., загінуў 26.8.1944 г. у Польшчы.

ДУБІНА Рыгор Сазонавіч, н. у 1903 г., рад., загінуў 11.8.1942.

ДУБІНА Сяргей Васільевіч, н. у 1904 г., рад., загінуў у сакавіку 1944 г.

ДУБІНА Сяргей Яўгенавіч, н. у 1909 г., рад., загінуў у сакавіку 1944 г.

ДУБІНА Улас Фёдаравіч, н. у 1895 г., рад., загінуў у 1943 г.

ДУБІНА Феафан Міхайлавіч, н. у 1912 г., рад., загінуў у сакавіку 1944 г.

ДУБІНА Яфім Мікалаевіч, н. у 1923 г., рад., загінуў 2.10.1944 г. у Латвіі.

ДУДАРЭНКА Мікалай Іванавіч, н. у 1907 г., загінуў у 1944 г.

ЖУДРО Андрэй Апанасавіч, н. у 1909 г., рад., загінуў 1.3.1943 г. у Ленінградскай вобл.

ЖУДРО Афанасій Данілавіч, н. у 1912 г., загінуў у чэрвені 1941 г.

ЖУДРО Афанасій Максімавіч, н. у 1910 г., рад., загінуў у сакавіку 1944 г.

ЖУДРО Дзмітрый Іванавіч, н. у 1912 г., брыгадзір калгаса, рад., загінуў у сакавіку 1944 г.

ЖУДРО Іван Афанасьевіч, н. у 1907 г., прапаў без вестак у 1944 г.

ЖУДРО Іван Максімавіч, н. у 1905 г., рад., загінуў у сакавіку 1944 г.

ЖУДРО Майсей Архіпавіч, н. у 1910 г., загінуў у 1942 г. пад Масквой.

ЖУДРО Навум Піліпавіч, н. у 1899 г., рад., загінуў у сакавіку 1944 г.

ЖУДРО Фёдар Данілавіч, н. у 1913 г., рад., загінуў 28.7.1944 г.

ЗАГОРАЦ Васіль Сямёнавіч, н. у 1923 г., рад., загінуў 22.1.1945 г. ва Усходняй Прусіі.

ЗАГОРАЦ Ерамей Канстанцінавіч, н. у 1913 г., чыгуначны абходчык, рад., загінуў 11.10. 1944 г. у Польшчы.

ЗАГОРАЦ Захар Аляксандравіч, н. у 1920 г., рад., загінуў у сакавіку 1944 г.

ЗАГОРАЦ Іван Васільевіч, н. у 1910 г., рад., загінуў у сакавіку 1944 г.

ЗАГОРАЦ Іван Юлієвіч, н. у 1903 г., рад., прапаў без вестак у 1941 г.

ЗАГОРАЦ Іван Максімавіч, н. у 1906 г., рад., загінуў у красавіку 1942 г.

ЗАГОРАЦ Іосіф Піліпавіч, н. у 1918 г., сяржант, загінуў 20.12.1941 г.

ЗАГОРАЦ Кірыл Мікалаевіч, н. у 1904 г., рад., загінуў у снежні 1944 г.

ЗАГОРАЦ Клім Васільевіч, н. у 1896 г., рад., загінуў у маі 1944 г.

ЗАГОРАЦ Нікіфар Канстанцінавіч, н. у 1906 г., рад., прапаў без вестак.

ЗАГОРАЦ Сідар Канстанцінавіч, н. у 1907 г., рад., загінуў у сакавіку 1944 г.

ЗАГОРАЦ Сцяпан Канстанцінавіч, н. у 1922 г., рад., прапаў без вестак.

ЗАГОРАЦ Сцяпан Сямёнавіч, н. у 1921 г., загінуў у сакавіку 1944 г.

ЗАГОРАЦ Сямён Сідаравіч, н. у 1904 г., старшыня калгаса імя Будзённага, сяржант, загінуў 16.1.1945 г. ва Усходняй Прусіі.

ЗАГОРАЦ Фёдар Андрэевіч, н. у 1913 г., ст. лейтэнант, загінуў у сакавіку 1944 г.

КАЛІНА Адам Ільіч, н. у 1922 г., рад., прапаў без вестак у 1941 г.

КАЛІНА Уладзімір Піліпавіч, н. у 1920 г., прапаў без вестак.

КАРТЫННІК Аляксандр Дзмітрыевіч, н. у 1922 г., рад., прапаў без вестак у 1944 г.

КАСЦЕЕЎ Пётр Сямёнавіч, н. у 1913 г., прапаў без вестак.

КАСЦЕЕЎ Раман Самуілавіч, н. у 1911 г., рад., загінуў у чэрвені 1944 г.

КІСЕЛЬ Васіль Клімавіч, н. у 1907 г., рад., загінуў у сакавіку 1944 г.



В. К. Кісель



І. П. Півавар



М. А. Півавар



С. І. Півавар

КОЗІК Аляксей Карпавіч, н. у 1906 г., прапаў без вестак.

КОЗІК Андрэй Якаўлевіч, н. у 1910 г., рад., загінуў у чэрвені 1941 г.

КОЗІК Іван Антонавіч, н. у 1905 г., рад., загінуў у красавіку 1944 г.

КОЗІК Іван Ульянавіч, н. у 1908 г., рад., загінуў у маі 1944 г.

КОЗІК Фёдар Рыгоравіч, н. у 1922 г., рад., загінуў у сакавіку 1944 г.

КОЎТУН Іван Пятровіч, н. у 1922 г., рад., загінуў у лістападзе 1944 г.

КРУК Якаў Ульянавіч, н. у 1914 г., рад., загінуў у сакавіку 1944 г.

КУДРАВЕЦ Васіль Сцяпанавіч, н. у 1912 г., прапаў без вестак.

КУДРАВЕЦ Іван Васільевіч, н. у 1902 г., рад., прапаў без вестак у 1941 г.

КУДРАВЕЦ Іван Фёдаравіч, н. у 1922 г., рад., загінуў у маі 1944 г.

КУДРАВЕЦ Кірыл Пятровіч, н. у 1912 г., чыгуначнік, рад., прапаў без вестак у 1944 г.

КУДРАВЕЦ Міхаіл Іванавіч, старшыня Вакуліцкага сельсавета Брэсцкай вобл., забіты бандытамі 9.9.1947 г.

ЛУГОЎСКІ Ананас Сцяпанавіч, н. у 1912 г., прапаў без вестак у 1941 г.

ЛУГОЎСКІ Іван Васільевіч, н. у 1924 г., рад., загінуў у жніўні 1944 г.

ЛЯШУК Іван Рыгоравіч, н. у 1924 г., прапаў без вестак.

ПАХАДНЯ Уладзімір Аляксандравіч, н. у 1910 г., рад., загінуў у жніўні 1942 г.

ШВАВАР Іван Паўлавіч, н. у 1919 г., следчы пракуратуры, мал. дзейтэнант, загінуў у 1942 г.

ШВАВАР Маісей Максімавіч, н. у 1912 г., рад., загінуў у студзені 1944 г.

ШВАВАР Максім Апанасавіч, н. у 1913 г., чыгуначнік, загінуў у снежні 1944 г.

ШВАВАР Максім Паўлавіч, н. у 1909 г., рад., загінуў у ліпені 1941 г.

ШВАВАР Міхалай Сафронавіч, н. у 1917 г., загінуў 18.8.1944 г. у Польшчы.

ШВАВАР ПётрАнуфрыевіч, н. у 1908 г., прапаў без вестак.

ШВАВАР Рыгор Апанасавіч, н. у 1917 г., рад., загінуў у красавіку 1944 г.

ШВАВАР Сцяпан Ігнатавіч, н. у 1916 г., рад., загінуў у сакавіку 1944 г.

ШВАВАР Яфім Пятровіч, н. у 1906 г., рад., загінуў 7.2.1945 г.

РАДЗЮК Юрый Раманавіч, н. у 1915 г., рад., загінуў у сакавіку 1944 г.

РАКІЦКІ Аляксандр Кузьміч, н. у 1907 г., рад., загінуў у сакавіку 1944 г.

РАКІЦКІ Аляксей Фёдаравіч, н. у 1925 г., рад., загінуў у сакавіку 1945 г. у Польшчы.

РАКІЦКІ Іван Мяфодзьевіч, н. у 1913 г., рад., загінуў у красавіку 1944 г.

РАКІЦКІ Іван Савіч, н. у 1904 г., загінуў у сакавіку 1944 г.

РАКІЦКІ Іван Яфімавіч, н. у 1920 г., рад., прапаў без вестак.

РАКІЦКІ Ларыён Іванавіч, н. у 1906 г., рад., загінуў 28.3.1945 г. у Латвіі.

РАКІЦКІ Лаўрэн Пятровіч, н. у 1915 г., камандзір узвода, загінуў у ліпені 1941 г.

РАКІЦКІ Максім Маісеевіч, н. у 1900 г., рад., загінуў у сакавіку 1944 г.

РАКІЦКІ Мяфодзій Савіч, н. у 1904 г., рад., загінуў у сакавіку 1944 г.

РАКІЦКІ Міхаіл Іванавіч, н. у 1907 г., рад., загінуў у маі 1944 г.

РАКІЦКІ Міхаіл Клімавіч, н. у 1902 г., рад., загінуў 24.9.1944 г. у Латвіі.

РАКІЦКІ Міхаіл Цітавіч, н. у 1913 г., рад., прапаў без вестак у 1944 г.

РАКІЦКІ Павел Клімавіч, н. у 1900 г., рад., загінуў 14.9.1943 г. у Палтаўскай вобл.

РАКІЦКІ Рыгор Цітавіч, н. у 1912 г., чыгуначнік, рад., загінуў у 1943 г.

РАКІЦКІ Сцяпан Іванавіч, н. у 1921 г., рад., загінуў у сакавіку 1944 г.

РАКІЦКІ Уладзімір Логвінавіч, н. у 1926 г., рад., загінуў 6.6.1945 г. у Германіі.

РАКІЦКІ Фёдар Васільевіч, н. у 1916 г., рад., загінуў у сакавіку 1944 г.

РАКІЦКІ Фёдар Іванавіч, н. у 1911 г., рад., загінуў 5.11.1944 г. у Латвіі.

РАКІЦКІ Якаў Пятровіч, н. у 1910 г., рад., загінуў 22.4.1945 г. у Германіі.

РЫМША Антон Іванавіч, н. у 1906 г., рад., загінуў у сакавіку 1944 г.

РЫМША Арыён Ціханавіч, н. у 1910 г., рад., прапаў без вестак у 1944 г.

РЫМША Васіль Максімавіч, н. у 1908 г., прапаў без вестак.

РЫМША Віктар Сяргеевіч, н. у 1910 г., прапаў без вестак.

РЫМША Сцяпан Іванавіч, н. у 1905 г., рад., загінуў у чэрвені 1941 г.

РЫМША Сцяпан Сяргеевіч, н. у 1912 г., чыгуначнік, рад., загінуў 14.4.1945 г.

САРОЧЫК Трафім Яфімавіч, н. у 1904 г., рад., загінуў у сакавіку 1944 г.

СЕНІКОВІЧ Кірыл Данілавіч, н. у 1916 г., рад., загінуў у красавіку 1944 г.

СЕНІКОВІЧ Аляксей Данілавіч, н. у 1914 г., рад., загінуў у красавіку 1944 г.

СІРАЖ Іван Купрыянавіч, н. у 1919 г., ст. сяржант, памёр ад ран 4.8.1945 г. у г. Сухумі.

СІРАЖ Сямён Купрыянавіч, н. у 1918 г., рахункавод калгаса імя Будзённага, прапаў без вестак.

СТАНКЕВІЧ Мітрафан Міхайлавіч, н. у 1912 г., рад., загінуў у красавіку 1944 г.

СЯЛЮК Іван Ігнатавіч, н. у 1904 г., чыгуначнік, рад., загінуў 12.11.1944 г.

СЯЛЮК Сцяпан Пятровіч, н. у 1905 г., рад., загінуў 28.1.1945 г.

СЯНЬКО Васіль Дзям'янавіч, н. у 1926 г., рад., загінуў 25.10.1944 г. ва Усходняй Прусіі.

СЯНЬКО Дзям'ян Лявонавіч, н. у 1896 г., загінуў у сакавіку 1944 г.

СЯНЬКО Іван Іванавіч, н. у 1912 г., рад., загінуў у 1941 г.

СЯНЬКО Павел Харытонавіч, н. у 1912 г., ст. лейтэнант, загінуў у 1942 г.

СЯНЬКО Прохар Яфрэмавіч, н. у 1913 г., сяржант, загінуў 11.10.1944 г. у Польшчы.

СЯНЬКО Рыгор Іванавіч, н. у 1900 г., рад., загінуў у сакавіку 1944 г.

СЯНЬКО Рыгор Лук'янавіч, н. у 1900 г., рад., загінуў у жніўні 1941 г.

СЯНЬКО Якаў Іванавіч, н. у 1896 г., прапаў без вестак.

ТАРЛЕЦКІ Сцяпан Уладзіміравіч, н. у 1924 г., рад., загінуў 10.10.1944 г. у Польшчы.

ТАРАСЕВІЧ Арсен Неафітавіч, н. у 1900 г., чыгуначнік, рад., загінуў у снежні 1942 г.

ТОЎМАН Шлёма Абрамавіч, н. у 1921 г., рад., прапаў без вестак у ліпені 1941 г.

ФУРМАН Сямён Савіч, н. у 1919 г., рад., загінуў 13.3.1942 г. у Ленінградскай вобл.

ЧЭЧЫКАЎ Міхаіл Яфімавіч, н. у 1921 г., лейтэнант, загінуў у лістападзе 1943 г.

ВЁСКА НОВЫЯ ГАЛОЎЧЫЦЫ

БОБЧАНКА Сцяпан Акімавіч, н. у 1925 г., рад., загінуў 1.2.1945 г. у Польшчы.

БОБЧАНКА Акім Міхайлавіч, н. у 1898 г., рад., загінуў у кастрычніку 1941 г.

БОГАЧ Аляксандр Францавіч, н. у 1909 г., рад., загінуў у сакавіку 1944 г.

БОГУШ Мікалай Пятровіч, н. у 1910 г., чыгуначнік, рад., загінуў 23.1.1943 г.

ГАЙДУКОЎ Гаўрыіл Емяльянавіч, н. у 1913 г., рад., загінуў у сакавіку 1944 г.

ГАЙДУКОЎ Васіль Емяльянавіч, н. у 1920 г., настаўнік, рад., загінуў у кастрычніку 1941 г.

ДАНІЛАЎ Аляксей Абрамавіч, н. у 1912 г., рад., загінуў у верасні 1943 г.

ДРОБАЎ Андрэй Міхайлавіч, н. у 1922 г., рад., загінуў у жніўні 1942 г.

ЕРМАКОЎ Ігнат Фёдаравіч, н. у 1910 г., рад., загінуў у верасні 1944 г.

ЕРМАКОЎ Палікарп Паўлавіч, н. у 1898 г., рад., загінуў у кастрычніку 1942 г.

КАБЕШАЎ Іван Мікітавіч, н. у 1921 г., рад., загінуў у чэрвені 1943 г.

КАНАВАЛЬЧЫК Ананас Іванавіч, н. у 1909 г., рад., загінуў у сакавіку 1944 г.

КАНАВАЛЬЧЫК Іван Іванавіч, н. у 1917 г., камандзір батарэі, загінуў 17.7.1942 г.

КАНАВАЛЬЧЫК Павел Ісакавіч, н. у 1925 г., рад., загінуў 28.10.1944 г. у Польшчы.

КАШЛАЧОЎ Іван Мітрафанавіч, н. у 1927 г., рад., загінуў у студзені 1945 г.

МАЖАР Ігнат Апанасавіч, н. у 1921 г., рад., загінуў у лістападзе 1941 г.

МАЛІНОЎСКІ Аляксей Андрэевіч, н. у 1916 г., ст. сяржант, загінуў у сакавіку 1945 г.

МАЛІНОЎСКІ Кандрат Фёдаравіч, н. у 1905 г., рад., загінуў 27.12.1941 г.

МАЛІНОЎСКІ Мікалай Андрэевіч, н. у 1912 г., рад., загінуў у ліпені 1942 г.

МАРАЧКОЎ Дзмітрый Іванавіч, н. у 1914 г., рад., загінуў 18.3.1945 г. у Польшчы.

МАРАЧКОЎ Ягор Іванавіч, н. у 1905 г., рабочы, рад., загінуў у сакавіку 1942 г.

МАРЧАНКА Міхаіл Архіпавіч, н. у 1911 г., рад., загінуў 6.2.1945 г. у Польшчы.

МУХІН Аляксандр Іванавіч, н. у 1912 г., рад., загінуў у сакавіку 1944 г.

МУХІН Сцяпан Цітавіч, н. у 1920 г., рад., загінуў у красавіку 1944 г.

НОВІК Аляксей Майсеевіч, н. у 1913 г., ст. сяржант, загінуў 26.7.1942 г. у Растоўскай вобл.

НОВІК Міхаіл Гардзеевіч, н. у 1921 г., рад., загінуў у маі 1942 г.

НОВІК Рыгор Гардзеевіч, н. у 1914 г., рад., загінуў у сакавіку 1943 г.

НОВІК Сяргей Гардзеевіч, н. у 1918 г., лейтэнант, загінуў у лістападзе 1943 г.

САМУЙЛЁНАК Дзмітрый Рыгоравіч, н. у 1923 г., сяржант, загінуў у снежні 1943 г.

САМУЙЛЁНАК Іван Кірылавіч, н. у 1914 г., рад., загінуў у маі 1943 г.

САМУЙЛЁНАК Цімафей Рыгоравіч, н. у 1920 г., рад., загінуў у чэрвені 1941 г.

САЎЧАНКА Пракоп Цімафеевіч, н. у 1894 г., рад., загінуў у сакавіку 1944 г.

СТАНІСЛАВЕНКА Сава Мітрафанавіч, н. у 1904 г., рад., загінуў у сакавіку 1944 г.

СЕРГЕНКА Васіль Паўлавіч, н. у 1913 г., шафёр лесапамгаса, загінуў у жніўні 1941 г.

СЕРГЕНКА Іван Аляксандравіч, н. у 1921 г., рад., загінуў у верасні 1941 г.

СЕРГЕНКА Пётр Аляксандравіч, н. у 1914 г., трактарыст, рад., загінуў у студзені 1942 г.

СЕРГЕНКА Сяргей Паўлавіч, н. у 1906 г., рабочы, рад., прапаў без вестак у 1941 г.

СЕРГЕНКА Фёдар Паўлавіч, н. у 1910 г., рад., загінуў у сакавіку 1944 г.

ФІЛІПОВІЧ Павел Міхайлавіч, н. у 1919 г., рад., загінуў у чэрвені 1943 г.

ЧЭРКАСАЎ Аляксей Фадзеевіч, н. у 1909 г., рад., загінуў 24.6.1941 г.

ШАЛАБАНАЎ Аляксей Міхайлавіч, н. у 1921 г., настаўнік, загінуў у студзені 1942 г.

ШАЛАБАНАЎ Васіль Уладзіміравіч, н. у 1921 г., рад., загінуў у 1944 г.

ЮРКОЎ Астап Аляксеевіч, н. у 1906 г., рад., прапаў без вестак у 1941 г.

ВЁСКА ПРАХОДЫ

БАЖОК Аляксей Андрэевіч, н. у 1921 г., рад., загінуў у 1941 г.

БАЖОК Антон Самойлавіч, н. у 1919 г., рад., загінуў у сакавіку 1944 г.

БАЖОК Апанас Самойлавіч, н. у 1912 г., рад., загінуў у сакавіку 1944 г.

БАЖОК Дзяніс Фёдаравіч, н. у 1902 г., рад., загінуў у красавіку 1942 г.

БАЖОК Іван Фёдаравіч, н. у 1896 г., рад., загінуў у маі 1942 г.

БАЖОК Павел Іванавіч, н. у 1922 г., рад., загінуў у сакавіку 1943 г.

БАЖОК Павел Самойлавіч, н. у 1914 г., рад., загінуў у снежні 1942 г.

БАЖОК Рыгор Цітавіч, н. у 1913 г., рад., загінуў у 1943 г.

БАЖОК Яфрэм Цітавіч, н. у 1921 г., рад., загінуў у 1942 г.

ГАЛАВАЧ Якаў Самойлавіч, н. у 1900 г., рад., загінуў у 1943 г.

ГУМАР Дарафей Максімавіч, н. у 1914 г., загінуў 29.12.1944 г. у Чэхаславакіі.

ГУМАР Марцін Фёдаравіч, н. у 1901 г., рад., загінуў у студзені 1943 г.

ГУМАР Фёдар Марцінавіч, н. у 1923 г., рад., загінуў у лютым 1944 г.

КІРБАЛЬ Канстанцін Прохаравіч, н. у 1905 г., рад., загінуў у сакавіку 1943 г.

КІРБАЛЬ Рыгор Дамітрыевіч, н. у 1914 г., рад., загінуў у студзені 1943 г.

КРЫВАЛАП Пётр Верамеевіч, н. у 1900 г., рад., загінуў у сакавіку 1942 г.

МАЖАР Дарафей Пятровіч, н. у 1912 г., капітан, загінуў у 1944 г.

МАЖАР Канстанцін Якаўлевіч, н. у 1914 г., рад., загінуў у 1941 г.

МАЖАР Мікалай Яўціхіевіч, н. у 1900 г., рад., загінуў у красавіку 1944 г.

МАЖАР Мацвей Іванавіч, н. у 1922 г., рад., загінуў у 1941 г.

МАЖАР Пётр Якаўлевіч, н. у 1912 г., рад., загінуў у 1944 г.

МАЖАР Сяргей Яўціхіевіч, н. у 1922 г., рад., загінуў у чэрвені 1943 г.

МАЖАР Фёдар Паўлавіч, н. у 1907 г., рад., загінуў у красавіку 1944 г.

МАЖАР Фёдар Якаўлевіч, н. у 1907 г., рад., загінуў у 1943 г.

МАЖАР Цімафей Васільевіч, н. у 1908 г., рад., загінуў у красавіку 1944 г.

МУХІН Аляксей Данілавіч, н. у 1926 г., рад., загінуў 22.1.1945 г. ва Усходняй Прусіі.

МУХІН Васіль Дзям'янавіч, н. у 1912 г., рад., загінуў у сакавіку 1944 г.

МУХІН Васіль Рыгоравіч, н. у 1911 г., рад., загінуў у 1943 г.

МУХІН Данііла Ермалаевіч, н. у 1892 г., рад., загінуў 29.10.1941 г.

МУХІН Іван Ермалаевіч, н. у 1901 г., рад., прапаў без вестак у 1944 г.

МУХІН Іван Мікітавіч, н. у 1922 г., рад., загінуў 20.8.1942 г. у Смаленскай вобл.

МУХІН Іосіф Данілавіч, н. у 1919 г., рад., прапаў без вестак у снежні 1941 г.

МУХІН Іосіф Дзям'янавіч, н. у 1910 г., рад., загінуў у снежні 1942 г.

МУХІН Рыгор Рыгоравіч, н. у 1904 г., рад., прапаў без вестак у 1941 г.

МУХІН Уладзімір Дзям'янавіч, н. у 1923 г., рад., загінуў у лютым 1943 г. у Смаленскай вобл.

РАДЗІОНАЎ Аляксей Васільевіч, н. у 1894 г., рад., загінуў 25.9.1943 г.

РАДЗІОНАЎ Андрэй Трафімавіч, н. у 1901 г., рад., прапаў без вестак у 1941 г.

РАДЗІОНАЎ Мікіта Сазонавіч, н. у 1920 г., рад., прапаў без вестак у 1944 г.

РАДЗІОНАЎ Пракоп Васільевіч, н. у 1901 г., рад., загінуў у 1944 г.

РАДЗІОНАЎ Фёдар Аляксеевіч, н. у 1918 г., рад., загінуў у кастрычніку 1941 г.



М. Я. Аксёнаў

РАКІЦКІ Рыгор Максімавіч, н. у 1912 г., рад., загінуў у студзені 1942 г.

ТАЛЕЦКІ Рыгор Сяргеевіч, н. у 1922 г., рад., загінуў у сакавіку 1944 г.

ВЁСКА РЭКОРД

АКСЁНАЎ Міхаіл Яфімавіч, н. у 1920 г., рад., загінуў у маі 1944 г.

БАБІЧ Кірыл Яўменавіч, н. у 1911 г., рад., загінуў у 1942 г. пад Сталінградам.

БІРУКОЎ Іван Адамавіч, н. у 1918 г., рад., загінуў у 1942 г. каля Ленінграда.

ДАМАСЕВІЧ Адольф, н. у 1908 г., рад., загінуў у 1942 г. у Сталінградзе.

ЖУРАВЕЛЬ Якаў Мееравіч, н. у 1917 г., рад., загінуў у 1942 г. пад Сталінградам.

ЗІМОЎСКІ Харытон Сямёнавіч, н. у 1908 г., рад., загінуў у маі 1944 г.

КОРБУТ Якаў, н. у 1906 г., рад., загінуў у 1942 г. у Сталінградзе.

ЛІТАПУР Анатоль Аляксандравіч, н. у 1922 г., рад., загінуў у 1944 г.

НАВІЧЭНКА Адам Адамавіч, н. у 1914 г., рад., загінуў у снежні 1941 г.

СТРАЛЬЧЭНЯ Ілья, н. у 1908 г., рад., загінуў у снежні 1942 г.

ТАРАСЕВІЧ Фёдар Якаўлевіч, н. у 1911 г., рад., прапаў без вестак у 1941 г.

ХМЯЛЁЎСКІ Іван Сямёнавіч, н. у 1912 г., рад., загінуў у сакавіку 1944 г. у г. Роўна.

ХМЯЛЁЎСКІ Станіслаў Сямёнавіч, н. у 1912 г., загінуў у 1942 г. пад Сталінградам.

ЧЭЧЫК Іцхак, н. у 1913 г., рад., загінуў у 1942 г.

ЧАУС Іосіф, н. у 1911 г., рад., загінуў у 1942 г.

ШУБА Андрэй, н. у 1917 г., рабочы леспрамгаса, рад., загінуў у 1944 г. у Польшчы.

ЯЗЕЎ Пётр Архіпавіч, н. у 1907 г., загінуў у красавіку 1944 г.

ВЁСКА СТАРЫЯ ГАЛОЎЧЫЦЫ

БАЖОК Аляксей Міхайлавіч, н. у 1914 г., рад., загінуў 18.3.1945 г.

БАЖОК Сцяпан Міхайлавіч, н. у 1906 г., рад., прапаў без вестак у 1941 г.

БАЖОК Фёдар Міхайлавіч, н. у 1920 г., рад., загінуў у верасні 1944 г.

ГУМАР Аляксей Мацвеевіч, н. у 1924 г., рад., загінуў 19.2.1945 г. у Германіі.

ГУМАР Васіль Рыгоравіч, н. у 1918 г., партызан, потым у Чырвонай Арміі, рад., загінуў у 1944 г. на Усходняй Прусіі.

ГУМАР Іван Ануфрыевіч, н. у 1920 г., рад., загінуў у верасні 1944 г.

ГУМАР Іван Мацвеевіч, н. у 1927 г., рад., загінуў у 1945 г. на Усходняй Прусіі.

ГУМАР Міхаіл Мікітавіч, н. у 1919 г., лейтэнант, загінуў у 1943 г.

ГУМАР Павел Ануфрыевіч, н. у 1919 г., рад., загінуў у маі 1943 г.

ДЗЕГЯЛЕВІЧ Рыгор Пятровіч, н. у 1910 г., рад., загінуў 18.4.1945 г. у Германіі.

ДРОБАЎ Васіль Пятровіч, н. у 1919 г., рад., загінуў 3.2.1945 г. на Усходняй Прусіі.

ДУБІНА Васіль Рыгоравіч, н. у 1903 г., рад., загінуў у сакавіку 1943 г.

ЕЎТУШЭЙКА Марцін Паўлавіч, н. у 1922 г., ст. лейтэнант, загінуў у кастрычніку 1941 г.

КАЛАЧЫК Васіль Сяргеевіч, н. у 1920 г., рад., загінуў у 1945 г. пад Берлінам.

КАЛАЧЫК Іван Сяргеевіч, н. у 1922 г., рад., загінуў у маі 1945 г. у Германіі.

КІРБАЛЬ Дзяніс Карнеевіч, н. у 1911 г., рад., загінуў у сакавіку 1942 г.

КІРБАЛЬ Іван Максімавіч, н. у 1913 г., рад., загінуў у чэрвені 1942 г.

КІРБАЛЬ Міхаіл Карнеевіч, н. у 1919 г., курсант ваеннага вучылішча, загінуў 12.12. 1944 г. у Мінску.

КРЫВАЛАП Аляксей Фёдаравіч, н. у 1923 г., рад., загінуў у жніўні 1943 г.

КРЫВАЛАП Андрэй Іванавіч, н. у 1915 г., рад., загінуў у лютым 1943 г.

КРЫВАЛАП Іван Пікіфаравіч, н. у 1907 г., рад., загінуў у красавіку 1944 г.

КРЫВАЛАП Мікіта Іванавіч, н. у 1913 г., рад., загінуў у сакавіку 1942 г.

КРЫВАЛАП Ілатон Сямёнавіч, н. у 1887 г., рад., загінуў у красавіку 1942 г.

КРЫВАЛАП Сцяпан Іванавіч, н. у 1919 г., рад., загінуў у студзені 1943 г.

ЛАЗАРАЎ Ануфрый Сямёнавіч, н. у 1911 г., рад., загінуў 8.9.1944 г.

МАЖАР Аляксандр Цітавіч, н. у 1926 г., рад., загінуў у 1945 г. на Усходняй Прусіі.

МАЖАР Аляксей Дарафеевіч, н. у 1919 г., рад., загінуў у кастрычніку 1944 г.

МАЖАР Андрэй Дарафеевіч, н. у 1918 г., прапаў без вестак у 1943 г.

МАЖАР Андрэй Дзямідавіч, н. у 1921 г., мал. лейтэнант, загінуў у жніўні 1942 г.

МАЖАР Барыс Цітавіч, н. у 1914 г., рад., загінуў у 1944 г.

МАЖАР Васіль Мікітавіч, н. у 1926 г., рад., загінуў 9.9.1944 г.

МАЖАР Васіль Пілівавіч, н. у 1923 г., рад., загінуў у верасні 1944 г. у Віцебскай вобл.

МАЖАР Дзяніс Мікалаевіч, н. у 1911 г., рад., прапаў без вестак у 1944 г.

МАЖАР Іван Сяргеевіч, н. у 1922 г., настаўнік, лейтэнант, загінуў у 1945 г. пад Берлінам.

МАЖАР Мікіта Васільевіч, н. у 1905 г., рад., загінуў у красавіку 1942 г.

МАЖАР Павел Піліпавіч, н. у 1917 г., рад., загінуў 13.7.1941 г.

МАЖАР Рыгор Мікалаевіч, н. у 1912 г., рад., загінуў у верасні 1941 г.

МАЖАР Сямён Васільевіч, н. у 1905 г., рад., загінуў у сакавіку 1944 г.

МАЖАР Сяргей Дзямідавіч, н. у 1902 г., рад., загінуў у красавіку 1943 г.

МАЖАР Усцін Дарафеевіч, н. у 1909 г., рад., загінуў у студзені 1942 г.

МАРЫНІЧ Сяргей Сцяпанавіч, н. у 1898 г., рад., загінуў у 1944 г. пад Брэстам.

МУХІН Барыс Ціханавіч, н. у 1925 г., рад., загінуў 11.10.1944 г. у Латвіі, у в. Калніпш.

МУХІН Данііл Ермалаевіч, н. у 1897 г., рад., загінуў у сакавіку 1942 г.

МУХІН Данііл Савіч, н. у 1901 г., капітан, загінуў у 1941 г. у Карэліі.

МУХІН Іван Анісімавіч, н. у 1909 г., рад., загінуў у кастрычніку 1942 г.

МУХІН Іосіф Фёдаравіч, н. у 1903 г., рад., загінуў 24.9.1942 г.

МУХІН Макар Карпавіч, н. у 1917 г., рад., загінуў у чэрвені 1943 г.

МУХІН Мікіта Пракопавіч, н. у 1913 г., рад., загінуў у красавіку 1942 г.

МУХІН Пётр Іванавіч, н. у 1903 г., рад., загінуў у жніўні 1942 г.

МУХІН Радзівон Іванавіч, н. у 1890 г., рад., загінуў у сакавіку 1942 г.

МУХІН Рыгор Прохаравіч, н. у 1914 г., рад., загінуў у красавіку 1943 г.

МУХІН Сцяпан Прохаравіч, н. у 1917 г., рад., загінуў у верасні 1944 г.

РАДЗІОНАЎ Мікалай Аляксеевіч, н. у 1926 г., рад., загінуў 18.1.1945 г.

РАДЗІОНАЎ Рыгор Андрэевіч, н. у 1913 г., рад., загінуў 17.10.1943 г.

РАДЗІОНАЎ Фёдар Цярэнцьевіч, н. у 1914 г., лейтэнант, загінуў 12.6.1944 г.

РАКІЦКІ Сямён Кузьміч, н. у 1918 г., рад., загінуў у 1941 г.

ТАЛЕЦКІ Іван Рыгоравіч, н. у 1909 г., рад., памёр ад ран 16.2.1945 г. на Усходняй Прусіі.

ТАЛЕЦКІ Міхаіл Астапавіч, н. у 1923 г., загінуў у сакавіку 1945 г. у Германіі.

ХВАРАСЦЕПКА Васіль Міхайлавіч, н. у 1913 г., рад., загінуў 28.2.1944 г.

ЧАБАНАЎ Гаўрыла Захаравіч, н. у 1912 г., рад., загінуў у верасні 1943 г.

ЧАБАНАЎ Фёдар Іванавіч, н. у 1912 г., рад., загінуў у кастрычніку 1943 г.

ВЁСКА ФІЛІПАВІЧЫ

БЕЛАРУС Аляксей Макаравіч, н. у 1921 г., рад., загінуў у жніўні 1941 г.

БЕЛАРУС Васіль Макаравіч, н. у 1921 г., рад., загінуў у сакавіку 1944 г.

ВАРКАВЕЦ Аляксандр Рыгоравіч, н. у 1919 г., рад., загінуў у 1941 г. пад Кіевам.

ВАРКАВЕЦ Антон Арсенцьевіч, н. у 1925 г., рад., загінуў у 1942 г.

ВАРКАВЕЦ Іосіф Іванавіч, н. у 1905 г., аграном, лейтэнант, загінуў у лістападзе 1942 г.

ВАРКАВЕЦ Павел Емяльянавіч, н. у 1916 г., рад., загінуў у жніўні 1944 г.

ГОЛУБ Уладзімір Сцяпанавіч, н. у 1914 г., рад., прапаў без вестак у Сталінградскай вобл.

ДЗЕГЦЯРЭНКА Андрэй Іванавіч, н. у 1906 г., рад., прапаў без вестак у 1941 г.

ДЗЕГЦЯРЭНКА Герасім Нікіфаравіч, н. у 1916 г., рад., загінуў у 1942 г. каля Смаленска.

ДЗЕГЦЯРЭНКА Міхаіл Нікіфаравіч, н. у 1918 г., рад., загінуў у верасні 1944 г.

ДЗЕГЦЯРЭНКА Сава Нікіфаравіч, н. у 1903 г., загінуў у кастрычніку 1944 г. у Латвіі.

ДУДАРЭНКА Даніла Іванавіч, н. у 1910 г., рад., прапаў без вестак у 1945 г.

ДУДАРЭНКА Дарафей Іванавіч, н. у 1910 г., загінуў у 1944 г.

ЕМЯЛЬЯНАЎ Якаў Антонавіч, н. у 1918 г., рад., загінуў у 1943 г. у Сталінградзе.

КУКСА Андрэй Андрэевіч, н. у 1923 г., рад., загінуў 28.1.1945 г. у Польшчы.

КУКСА Апанас Андрэевіч, н. у 1912 г., рад., загінуў у сакавіку 1944 г.

КУКСА Емяльян Пятровіч, н. у 1903 г., рад., прапаў без вестак у 1942 г.

КУКСА Іван Адамавіч, н. у 1915 г., рад., загінуў у 1942 г.

КУКСА Іван Андрэевіч, н. у 1909 г., рад., загінуў у 1943 г. у Сталінградзе.

КУКСА Іван Сямёнавіч, н. у 1915 г., рад., загінуў у 1943 г. пад Ленінградам.

КУКСА Кірыл Аліферавіч, н. у 1914 г., рад., загінуў у 1942 г.

КУКСА Кірыл Сямёнавіч, н. у 1919 г., чыгуначнік, старшына, загінуў 20.2.1945 г. у Латвіі.

МАДОРНЫ Іван Тарасавіч, н. у 1924 г., рад., загінуў у кастрычніку 1944 г.

МАДОРНЫ Іосіф Кірылавіч, н. у 1903 г., рад., загінуў у 1942 г.

МАДОРПЫ Прохар Андрэевіч, н. у 1906 г., рад., загінуў у сакавіку 1944 г.

МАДОРНЫ Цімафей Пятровіч, н. у 1915 г., рад., загінуў у жніўні 1941 г.

МАЖАР Пётр, н. у 1916 г., рад., загінуў 1.7.1941 г. у Мінскай вобл.

НАВІЧЭЙКА Васіль Іванавіч, н. у 1919 г., шафёр лесправгаса, рад., загінуў у 1944 г. пад Варшавай.

НАШЧЫНЕЦ Архіп Андрэевіч, н. у 1904 г., рад., загінуў у 1942 г.

НАШЧЫНЕЦ Герасім Аляксандравіч, н. у 1922 г., рад., загінуў 10.3.1943 г.

НАШЧЫНЕЦ Іван Андрэевіч, н. у 1919 г., рад., загінуў у 1942 г.

НАШЧЫНЕЦ Рыгор Міхайлавіч, н. у 1906 г., рад., загінуў у 1942 г.

НАШЧЫНЕЦ Яўціхій Пракопавіч, н. у 1904 г., рад., загінуў у 1942 г.

РАКІЦКІ Лявон Аляксандравіч, н. у 1911 г., рад., загінуў у 1942 г.

РАКІЦКІ Сямён Аляксандравіч, н. у 1902 г., рад., загінуў у 1942 г.

РОГ Андрэй Іванавіч, н. у 1904 г., рад., загінуў у сакавіку 1942 г. у Сталінградзе.

РОГ Васіль Дзмітрыевіч, н. у 1922 г., рад., загінуў у 1942 г. у Смаленскай вобл.

РОГ Дзмітрый Акімавіч, н. у 1891 г., удзельнік грамадзянскай вайны, рад., загінуў у 1943 г.

РОГ Іван Дзмітрыевіч, н. у 1921 г., загінуў у 1941 г. у Валынскай вобл.

РОГ Іван Нікіфаравіч, н. у 1901 г., рад., загінуў у 1942 г. у Сталінградзе.

РОГ Макар Іванавіч, н. у 1920 г., рад., загінуў 27.7.1941 г. у Ленінградскай вобл.

РОГ Пётр Тарасавіч, н. у 1908 г., рад., загінуў 28.1.1945 г. пад Варшавай.

СЕМЯНОВІЧ Іван Парфенавіч, н. у 1925 г., рад., загінуў у 1943 г.

СЕНІКОВІЧ Аляксей Львовіч, н. у 1901 г., рад., загінуў у 1942 г. пад Сталінградам.

СЕНІКОВІЧ Апанас Нікіфаравіч, н. у 1895 г., рад., прапаў без вестак у 1944 г.

СЕНІКОВІЧ Васіль Апанасавіч, н. у 1921 г., рад., загінуў у сакавіку 1945 г. у Латвіі.

СЕНІКОВІЧ Захар Нікіфаравіч, н. у 1903 г., рад., загінуў у 1942 г. у Сталінградзе.

СЕНІКОВІЧ Іван Піліпавіч, н. у 1907 г., рад., загінуў у сакавіку 1944 г.

СЕНІКОВІЧ Лаўрэн Якаўлевіч, н. у 1903 г., рад., загінуў у сакавіку 1944 г.

СЕНІКОВІЧ Мікалай Леўкавіч, н. у 1901 г., рад., загінуў у 1942 г. пад Сталінградам.

СЕНІКОВІЧ Мікалай Піліпавіч, н. у 1907 г., рад., загінуў у сакавіку 1944 г.

СЕНІКОВІЧ Міхаіл Лаўрэнцьевіч, н. у 1926 г., рад., загінуў 18.2.1945 г. ва Усходняй Прусіі.

СЕНІКОВІЧ Уладзімір Малашкавіч, н. у 1910 г., рад., загінуў у кастрычніку 1944 г.

СЕНІКОВІЧ Ульян Якаўлевіч, н. у 1909 г., рад., прапаў без вестак у 1942 г.

СЯНЬКО Адам Якаўлевіч, н. у 1926 г., рад., загінуў у 1944 г. у Польшчы.

СЯНЬКО Якаў Іванавіч, н. у 1896 г., рад., загінуў у сакавіку 1944 г.

СМЫКАЙЛА Іван Нікапоравіч, н. у 1913 г., рад., загінуў у сакавіку 1944 г.

СЯЛЮК Дзяніс Ігнатавіч, н. у 1915 г., рад., загінуў у 1941 г.

СЯЛЮК Емяльян Іванавіч, н. у 1914 г., прапаў без вестак у 1944 г.

СЯЛЮК Фёдар Іванавіч, н. у 1907 г., рад., загінуў у 1942 г. у Сталінградзе.

ТЫЧЫПА Аляксандр Іванавіч, н. у 1891 г., рад., загінуў у 1942 г. пад Сталінградам.

ФУНДАМЕНТ Антон Цімафеевіч, н. у 1926 г., рад., загінуў 17.10.1944 г.

ЧАЙКОЎСКІ Ціт Несцеравіч, н. у 1912 г., рад., загінуў у 1942 г. у Сталінградзе.

ШАРУБА Аляксандр, н. у 1908 г., рад., загінуў у 1942 г.

ШЫБУТ Аляксандр Харытонавіч, н. у 1914 г., чыгуначнік, рад., прапаў без вестак у 1941 г.

ГОРАД ПЕТРЫКАЎ

АБАРАНАК Дзмітрый Юр'евіч, н. у 1916 г., рад., загінуў у 1943 г.

АБАРАНАК Пётр Андрэевіч, н. у 1907 г. сяржант, загінуў у маі 1942 г., у Харкаўскай вобл.

АБАРАНАК Сцяпан Андрэевіч, н. у 1910 г., рад., загінуў у сакавіку 1944 г.

АЗЁМА Андрэй Паўлавіч, н. у 1902 г., рад., загінуў у 1942 г.

АЗЁМА Канстанцін Раманавіч, загінуў 25.10. 1943 г. у Запарожскай вобл.

АЗЁМА Міхаіл Фёдаравіч, н. у 1918 г., рад., прапаў без вестак у 1944 г.

АЗЁМА Пілін Васільевіч, н. у 1908 г., загінуў у кастрычніку 1941 г.

АЗЁМА Сцяпан Пракопавіч, н. у 1915 г., інспектар райфо, прапаў без вестак.

АЗЕРНАЎ Іосіф Барысавіч, н. у 1918 г., ст. сяржант, загінуў у кастрычніку 1941 г.

АЛЯКСЕЕЎ Мікалай Фёдаравіч, н. у 1914 г., тэхнік-інтэндант, прапаў без вестак у 1941 г.

АНДРУК Васіль Фёдаравіч, н. у 1921 г., рад., загінуў у 1941 г. пад Курскам.

АНДРУК Віксенцій Канстанцінавіч, н. у 1913 г., ст. лейтэнант, удзельнік вызвалення Заходняй Беларусі і савецка-фінляндскай вайны, загінуў у 1942 г. каля г. Волхаў.

АНДРУК Дзмітрый Васільевіч, н. у 1914 г., сяржант, загінуў у 1941 г. пад Кіевам.

АНДРУК Іван Іванавіч, н. у 1913 г., лейтэнант, загінуў 8.9.1942 г. у Смаленскай вобл.

АНДРУК Міхаіл Антонавіч, н. у 1908 г., загінуў у сакавіку 1944 г.

АНДРУК Павел Фёдаравіч, н. у 1908 г. рад., прапаў без вестак.

АНДРУК Пётр Антонавіч, н. у 1919 г., рад., загінуў 16.1.1945 г. у Польшчы.

АНДРУК Сцяпан Рыгоравіч, н. у 1916 г., старшына, загінуў у лютым 1945 г.

АНДРУК Сямён Рыгоравіч, н. у 1916 г., рад., загінуў у 1943 г. пад Курскам.

АНДРУК Уладзімір Антонавіч, н. у 1918 г., рад., прапаў без вестак.

АНДРУШАК Людвіг Антонавіч, н. у 1903 г., рад., загінуў у 1944 г. у Літве.

АНДРУШАК Уладзімір Антонавіч, н. у 1915 г., загінуў у жніўні 1944 г.

АРЫНОВІЧ Мар'ян Генрыхавіч, н. у 1903 г. Харунжы Першай польскай дывізіі, загінуў 12.10.1943 г. каля в. Леніна Магілёўскай вобл.

АСКЕРКА Мікалай Герасімавіч, н. у 1904 г., загінуў у лютым 1944 г.

АФІГЕНДЗІН Шлёма Хаімавіч, н. у 1906 г., загінуў у сакавіку 1944 г.

БАГІНСКІ Міхаіл Іванавіч, н. у 1912 г. рад., прапаў без вестак у 1941 г.

БАГІНСКІ Уладзімір Іванавіч, н. у 1917 г., мал. лейтэнант, загінуў у чэрвені 1941 г.

БАКМАН Арон Беркавіч, н. у 1923 г., загінуў у 1943 г. у Курскай вобл.

БАЛЬМАН Яфім Пятровіч, н. у 1914 г. рад., загінуў у кастрычніку 1941 г.

БАРЫСЕНКА Ціхан Сямёнавіч, н. у 1913 г., прапаў без вестак.

БЕЛЬКА Дзмітрый Іванавіч, н. у 1906 г., лейтэнант, загінуў у 1944 г.

БЕЛЬКА Захар Пракопавіч, н. у 1903 г., лейтэнант, прапаў без вестак у 1941 г.

БІРКА Трафім Піліпавіч, н. у 1911 г., лейтэнант, прапаў без вестак у 1941 г.

БОНАХАЎ Васіль Максімавіч, н. у 1908 г., ст. лейтэнант, загінуў у 1942 г. у г. Пецяргоф Ленінградскай вобл.

БРАНЦ Ізраіль Беркавіч, н. у 1922 г., сяржант, прапаў без вестак у ліпені 1941 г.

БРАНЦ Якаў Евелевіч, н. у 1905 г., загінуў у маі 1943 г.

БРАТКА Васіль Фёдаравіч, н. у 1898 г., рад., прапаў без вестак.

БРАТКА Іван Васільевіч, н. у 1921 г., рад., загінуў у кастрычніку 1944 г. у Польшчы.

БРАТКА Павел Пятровіч, н. у 1907 г., загінуў у кастрычніку 1941 г.

БРАТКА Павел Рыгоравіч, н. у 1919 г., прапаў без вестак.

БРАТКА Павел Якаўлевіч, н. у 1918 г., прапаў без вестак.

БРАТКА Рыгор Іосіфавіч, н. у 1911 г., рад., загінуў у 1942 г.

БУДОВІЧ Аляксандр Якаўлевіч, н. у 1919 г., прапаў без вестак у 1944 г.

БУДОВІЧ Аляксей Якаўлевіч, н. у 1908 г., загінуў у 1943 г.

БУДОВІЧ Арыён Іванавіч, н. у 1911 г., прапаў без вестак.

БУДОВІЧ Вячаслаў Аляксеевіч, н. у 1911 г., загінуў у верасні 1941 г.

БУДОВІЧ Іван Емяльянавіч, н. у 1905 г., загінуў у 1941 г. пад Курскам.

БУДОВІЧ Іван Іванавіч, н. у 1919 г., старшына, загінуў у 1941 г. пад Беластокам.

БУДОВІЧ Іосіф Якаўлевіч, н. у 1920 г., загінуў у снежні 1944 г.

БУДОВІЧ Пётр Сямёнавіч, н. у 1913 г., рад., загінуў у верасні 1941 г. у г. Канатоп.

БУДОВІЧ Рыгор Сямёнавіч, н. у 1919 г., камандзір аддзялення, загінуў 30.7.1944 г.

БУДОВІЧ Уладзімір Раманавіч, н. у 1916 г., прапаў без вестак у 1945 г.

БУЛАВА Кузьма Андрэевіч, н. у 1924 г., рад., загінуў у снежні 1942 г.

БУЛАВА Сцяпан Фёдаравіч, н. у 1918 г., рад., загінуў у сакавіку 1945 г.

БУРДО Хаім Вульфавіч, н. у 1921 г., загінуў у ліпені 1941 г.

БУРЧАК Антон Пятровіч, н. у 1914 г., рад., загінуў у 1944 г. каля Ваўкавыска.

БУРЧАК Пётр Дзмітрыевіч, н. у 1920 г., рад., прапаў без вестак у 1944 г.

БЫЧКОЎСКІ Анісім Фёдаравіч, н. у 1918 г., прапаў без вестак.

БЫЧКОЎСКІ Макар Фёдаравіч, н. у 1901 г., паромшчык, рад., загінуў у 1941 г. пад Масквой.

БЫЧКОЎСКІ Іосіф Фёдаравіч, н. у 1920 г., загінуў у 1941 г. у г. Віцебск.

ВАВУЛА Барыс Іванавіч, н. у 1909 г., капітан, загінуў у лютым 1944 г.

ВАВУЛА Павел Іванавіч, н. у 1920 г., рад., загінуў у 1944 г. у Нарвскім р.

ВАРЭНІК Абрам Ізраілевіч, н. у 1918 г., рад., загінуў у 1941 г. у г. Корасцень.

ВАШКЕВІЧ Аляксандр Сцяпанавіч, н. у 1911 г., прапаў без вестак у жніўні 1941 г.

ВАШКЕВІЧ Андрэй Іванавіч, н. у 1895 г., рад., загінуў у верасні 1943 г.

ВІННІК Васіль Іванавіч, н. у 1912 г., рад., загінуў у студзені 1945 г. у Латвіі.

ВІННІК Васіль Мікалаевіч, н. у 1920 г., рад., загінуў у 1944 г. пад Варшавай.

ВІННІК Пётр Васільевіч, н. у 1909 г., настаўнік, сяржант, загінуў у верасні 1942 г.

ВІШНЕЎСКІ Іван Якаўлевіч, н. у 1900 г., сяржант, загінуў у лістападзе 1944 г.

ВЛАШЭЎСКІ Іван Іванавіч, н. у 1918 г., прапаў без вестак.

ВОЛЬПІН Меер Давыдавіч, н. у 1909 г. рад., прапаў без вестак у чэрвені 1943 г.

ВОЛЬСКІ Андрэй Антонавіч, н. у 1915 г., удзельнік вызвалення Заходняй Беларусі ў 1939 г. і савецка-фінляндскай вайны, лейтэнант, загінуў у 1942 г.

ВОЛЬСКІ Леанід Антонавіч, н. у 1908 г., рад., прапаў без вестак.

ВОЛЬСКІ Леанід Антонавіч, н. у 1921 г., лейтэнант. Загінуў у жніўні 1942 г.

ВОЛЬСКІ Рыгор Якаўлевіч, н. у 1900 г., рад., прапаў без вестак у 1944 г.

ВЯРАКСА Якаў Іосіфавіч, н. у 1902 г., загінуў пад Ленінградам.

ВЯРГЕЙ Аркадзій Мікалаевіч, н. у 1921 г., прапаў без вестак.

ГАЛЁНКА Аляксандр Андрэевіч, н. у 1905 г., маёр, загінуў у жніўні 1943 г. у Прыморскім краі.

ГАЛЁНКА Фёдар Андрэевіч, н. у 1920 г., капітан, загінуў у 1942 г. пад Ржэвам.

ГАЛІЦКІ Андрэй Андрэевіч, рад., прапаў без вестак у ліпені 1941 г.

ГАЛІЦКІ Пётр Паўлавіч, н. у 1921 г., рад., прапаў без вестак у 1944 г.

ГАЛІЦКІ Пётр Сцяпанавіч, н. у 1905 г., рад., прапаў без вестак у сакавіку 1944 г.

ГАЛІЦКІ Пётр Сцяпанавіч, н. у 1906 г., шафёр, рад., загінуў у 1942 г.



Р. С. Будовіч



Д. І. Голуб

ГАЛУБІЦКІ Арон Навумавіч, н. у 1919 г., сяржант, прапаў без вестак у 1941 г.

ГАЛУБІЦКІ Борух Аронавіч, н. у 1893 г., рад., прапаў без вестак у верасні 1941 г.

ГАЛУБІЦКІ Гершул, н. у 1908 г., рад., загінуў у 1941 г. пад Кіевам.

ГАЛУБІЦКІ Навум Іосіфавіч, н. у 1903 г., загінуў у кастрычніку 1941 г.

ГАЛУБКА Нікіфар Іосіфавіч, н. у 1919 г., сяржант, загінуў 29.6.1944 г.

ГАРОШКА Іван Іванавіч, н. у 1917 г., рад., прапаў без вестак у 1941 г.

ГАЎРУК Пётр Пятровіч, н. у 1910 г., ст. лейтэнант, загінуў 30.6.1941 г. пад Бабруйскам.

ГЕЛЛЕР Ісак Давыдавіч, н. у 1914 г., лейтэнант, загінуў 17.3.1944 г. у Калінінскай вобл.

ГЕНДЭЛЬМАН Браніслаў Навумавіч, н. у 1923 г., рад., загінуў у чэрвені 1944 г.

ГІНДЭРМАН Шай Іосіфавіч, н. у 1912 г., рад., загінуў у жніўні 1942 г.

ГІНЗБУРГ Самуіл Самуілавіч, н. у 1921 г., рад., загінуў у ліпені 1941 г.

ГЛІНСКІ Аляксей Пятровіч, н. у 1924 г., рад., загінуў у лютым 1945 г. у Германіі.

ГЛУШКО Сяргей Іванавіч, н. у 1907 г., рад., прапаў без вестак у студзені 1941 г.

ГЛУШКО Фёдар Савіч, ст. сяржант, загінуў у 1944 г. у Калінінградскай вобл.

ГОЛАД Вульф Ізраілевіч, н. у 1922 г., рад., загінуў 27.7.1941 г.

ГОЛАД Гірш Моўшавіч, н. у 1919 г., рад., загінуў у 1942 г..

ГОЛАД Гірш, н. у 1921 г., студэнт педінстытута, прапаў без вестак.

ГОЛАД Гірш Тэвелевіч, н. у 1909 г., лейтэнант, загінуў у сакавіку 1943 г.

ГОЛАД Зяма Лейбавіч, н. у 1917 г., рад., прапаў без вестак у 1941 г.

ГОЛАД Ісак Тэвелевіч, н. у 1903 г., рад., прапаў без вестак 1.7.1942 г.

ГОЛІК Антон Іванавіч, н. у 1912 г., мал. лейтэнант, загінуў 2.3.1943 г.

ГОЛУБ Афанасій Міхайлавіч, н. у 1918 г., старшына, загінуў у красавіку 1944 г.

ГОЛУБ Гіллер Мееравіч, н. у 1906 г., рад., загінуў у лютым 1945 г.

ГОЛЎБ Дзмітрый Іванавіч, н. у 1917 г., лейтэнант, загінуў у красавіку 1944 г.

ГРАЛЬКА Генадзь Іванавіч, н. у 1914 г., мал. сяржант, прапаў без вестак у 1944 г.

ГРОШМАН Гірш Абрамавіч, н. у 1921 г., прапаў без вестак.

ГРУДНІЦКІ Раман Фёдаравіч, н. у 1917 г., рад., загінуў у 1944 г.

ГРЫБ Аляксей Міхайлавіч, н. у 1909 г., мал. сяржант, загінуў у жніўні 1943 г.

ГРЫБ Васіль Антонавіч, н. у 1916 г., рад., загінуў у маі 1944 г.

ГРЫБ Міхаіл Данілавіч, н. у 1904 г., лейтэнант, загінуў у 1943 г. на Курскай дузе.

ГРЫБ Міхаіл Якаўлевіч, н. у 1902 г., мал. сяржант, прапаў без вестак.

ГРЫБ Міхаіл Якаўлевіч, н. у 1914 г., ст. лейтэнант, загінуў у снежні 1939 г. на Карэльскім перашыйку.

ГРЫБ Пётр Антонавіч, н. у 1912 г., рад., загінуў у сакавіку 1944 г.

ГРЫБ Пілія Якаўлевіч, н. у 1918 г., лейтэнант, прапаў без вестак у 1944 г.

ГРЫБ Рыгор Якаўлевіч, н. у 1909 г., сяржант, загінуў 18.10.1944 г.

ГРЫБ Сцяпан Якаўлевіч, н. у 1911 г., рад., загінуў у 1944 г. пад Варшавай.

ГРЫБ Фёдар Іванавіч, н. у 1913 г., рад., прапаў без вестак у 1944 г.

ГРЫБ Фёдар Іванавіч, н. у 1925 г., сяржант, загінуў у лютым 1945 г. у Германіі.

ГРЭНАДЗЁР Абрам Бенцыонавіч, н. у 1901 г., рад., загінуў у чэрвені 1942 г.

ГРЭНАДЗЁР Моўша Нохімавіч, н. у 1920 г., лейтэнант, загінуў 26.4.1945 г. пад Берлінам.

ГРЭНАДЗЁР Самуіл Гілеравіч, н. у 1914 г., старшына, загінуў у студзені 1944 г.

ГРЭСЬКА Іван Сямёнавіч, н. у 1907 г., рад., прапаў без вестак пад Волхавам.

ГУЗІК Аляксандр Міронавіч, н. у 1920 г., загінуў у 1944 г.

ГУЗАЎ Іван Бонафалеевіч, н. у 1910 г., прапаў без вестак у 1941 г.

ГУТМАН Ошар Ф., н. у 1895 г., рад., загінуў 12.2.1943 г. у Ржэўскім р. Калінінскай вобл.

ГУТМАН Якаў Барухавіч, н. у 1917 г., рад., загінуў у жніўні 1944 г.

ДЗЕЧКА Аляксей Іванавіч, н. у 1919 г., рад., загінуў у 1944 г. пад Варшавай.

ДЗЕЧКА Іван Дзмітрыевіч, н. у 1918 г., рад., прапаў без вестак у 1944 г.

ДЗЕЧКА Пётр Васільевіч, н. у 1914 г., рад., загінуў 10.3.1944 г.

ДЗЕЧКА Сяргей Сямёнавіч, н. у 1908 г., загінуў у кастрычніку 1941 г.

ДРЫГА Аляксандр Іванавіч, н. у 1910 г., загінуў 15.8.1942 г.

ДРЫГА Іван Міхайлавіч, н. у 1920 г., ст. лейтэнант, камандзір роты, загінуў у ліпені 1943 г. у Арлоўскай вобл.

ДРЫГА Канстанцін Андрэевіч, н. у 1913 г., рад., прапаў без вестак у 1944 г.

ДРЫГА Мікалай Фёдаравіч, н. у 1901 г., начальнік участка Петрыкаўскага леспрамгаса, лейтэнант, загінуў у верасні 1941 г.

ДРЫГА Юрый Фёдаравіч, н. у 1915 г., загінуў у сакавіку 1944 г.



М. Ф. Дрыга

ДУБІНА Васіль Іванавіч, н. у 1896 г., загінуў 12.12.1943 г. у Дубровенскім р. Віцебскай вобл.

ЕЛЬКА Васіль Антонавіч, н. у 1900 г., рад., загінуў у сакавіку 1944 г.

ЖАДЗЬКА Адам Антонавіч, н. у 1910 г., рад., загінуў у кастрычніку 1941 г.

ЖАРАБЦОЎ Дзмітрый Паўлавіч, н. у 1901 г., загінуў у сакавіку 1943 г.

ЖАЎНЯРЧУК Фёдар Мяфодзьевіч, н. у 1897 г., рад., загінуў у снежні 1944 г.

ЗАЙЧЫК Абрам Янкелевіч, н. у 1910 г., загінуў у чэрвені 1944 г.

ЗАНКЕВІЧ Дзмітрый Васільевіч, н. у 1908 г., прапаў без вестак.

ЗАНКЕВІЧ Іван Фёдаравіч, н. у 1907 г., рад., прапаў без вестак у 1943 г.

ЗАНКЕВІЧ Кузьма Кандратавіч, н. у 1903 г., рад., прапаў без вестак у 1942 г.

ЗАНКЕВІЧ Павел Іванавіч, н. у 1888 г., рад., прапаў без вестак.

ЗАНКЕВІЧ Пётр Іванавіч, н. у 1897 г., рад., загінуў у ліпені 1943 г. у Курскай вобл.

ЗАРЭЦКІ Гершун Сялямонавіч, н. у 1907 г., рад., загінуў у Карэліі.

ЗАРЭЦКІ Шандэер Лейбавіч, н. у 1915 г., рад., загінуў у чэрвені 1943 г.

ЗАРЭЦКІ Якаў Міхайлавіч, н. у 1922 г., рад., прапаў без вестак.

ЗГОРСКІ Уладзімір Антонавіч, н. у 1917 г., рад., прапаў без вестак.

ЗЕЛЬЦМАН Барыс Абрамавіч, н. у 1922 г., лейтэнант, загінуў 20.2.1943 г.

ЗЛІПКЕВІЧ Пётр Іванавіч, н. у 1898 г., рад., загінуў у 1944 г.

ЗАНКЕВІЧ Хрысанф Фёдаравіч, н. у 1911 г., лейтэнант, загінуў 14.12.1942 г.

ЗУБ Андрэй Васільевіч, н. у 1910 г., старшына, загінуў у жніўні 1941 г.

ЗУБ Іван Іванавіч, н. у 1912 г., капітан, прапаў без вестак.

ЗУБАР Максім Савіч, н. у 1923 г., ст. сяржант, загінуў у красавіку 1944 г.

ЗУБАР Міхаіл Савіч, н. у 1911 г., рад., прапаў без вестак у 1941 г.

ЗУБАР Пётр Фёдаравіч, н. у 1909 г., брыгадзір калгаса, загінуў у 1944 г. у Латвіі.

ЗУХТА Сцяпан Майсеевіч, н. у 1917 г., загінуў у красавіку 1944 г.

ІВАНОЎ Андрэй Рыгоравіч, н. у 1917 г., рад., прапаў без вестак у 1941 г.

ІВАНОЎ Пётр Сямёнавіч, н. у 1919 г., ст. сяржант, прапаў без вестак.

КАВАЛЕЎСКІ Леў Сцяпанавіч, н. у 1903 г., лейтэнант, прапаў без вестак у лютым 1942 г.

КАЗЕКІН Феафан Апісімавіч, н. у 1907 г., ст. лейтэнант, загінуў у жніўні 1942 г. у Маскоўскай вобл.

КАЛАДЗЕЙ Сцяпан Іванавіч, н. у 1911 г., рад., загінуў у 1942 г.

КАЛЕНІК Антон Міхайлавіч, н. у 1919 г., сяржант, памёр у шпіталі № 4453 у Маскве.

КАЛЕНІК Афанасій Пятровіч, н. у 1915 г., рад., загінуў 24.6.1944 г. у в. Яшна Бросцкага р.

КАЛЕНІК Гермаген Георгіевіч, н. у 1914 г., рад., прапаў без вестак у 1943 г.

КАЛЕНІК Іван Ігнатавіч, н. у 1921 г., рад., прапаў без вестак у 1942 г.

КАЛЕНІК Іван Рыгоравіч, н. у 1903 г., рад., загінуў у верасні 1944 г. пад Варшавай.

КАЛЕНІК Іосіф Пятровіч, н. у 1923 г., старшына, прапаў без вестак.

КАЛЕНІК Іосіф Пятровіч, н. у 1925 г., рад., загінуў у 1943 г. у Ленінградзе.

КАЛЕНІК Кірыл Васільевіч, загінуў у 1945 г. у Германіі.

КАЛЕНІК Майсей Рыгоравіч, н. у 1911 г., рад., загінуў у сакавіку 1944 г.

КАЛЕНІК Мяфодзій Пятровіч, загінуў каля г.Канатоп.

КАЛЕНІК Мяфодзій Цярэнцьевіч, н. у 1918 г., рад., загінуў у сакавіку 1944 г.

КАЛЕНІК Мікалай Аляксандравіч, н. у 1918 г., прапаў без вестак.

КАЛЕНІК Мітрафан Рыгоравіч, н. у 1909 г., рад., загінуў у 1943 г. пад Курскам.

КАЛЕНІК Нікіфар Дзмітрыевіч, н. у 1904 г., загінуў у ліпені 1943 г. у Харкаўскай вобл.

КАЛЕНІК Павел Іванавіч, н. у 1916 г., загінуў у маі 1944 г.

КАЛЕНІК Рыгор Іванавіч, н. у 1918 г., загінуў у ліпені 1944 г.

КАЛЕНІК Рыгор Пятровіч, н. у 1923 г., загінуў 24.9.1941 г.

КАЛЕНІК Сцяпан Андрэевіч, н. у 1918 г., ст. лейтэнант, прапаў без вестак у 1941 г.

КАЛЕНІК Сяргей, н. у 1898 г., загінуў у красавіку 1943 г.

КАЛЕНІК Уладзімір Міхайлавіч, н. у 1913 г., рад., загінуў у 1941 г.

КАЛЕСНІКАЎ Георгій Фёдаравіч, н. у 1920 г., галоўны бухгалтар леспрамгаса, лейтэнант, прапаў без вестак у 1941 г.

КАНДРАШОНАК Рыгор Захаравіч, н. у 1895 г., рад., прапаў без вестак.

КАНОПКА Фёдар Панфілавіч, н. у 1916 г., мал. лейтэнант, прапаў без вестак.

КАПЛАН Ісаак Якаўлевіч, н. у 1908 г., загінуў у студзені 1944 г.

КАПЛАН Леў Барысавіч, н. у 1923 г., рад., загінуў 9.3.1944 г. у Эстоніі, пад Нарвай.

КАПЛАН Маісей Якаўлевіч, н. у 1910 г., рад., загінуў у красавіку 1944 г.

КАПЛАН Сямён Барысавіч, н. у 1921 г., камандзір стралковай роты, лейтэнант, загінуў 5.1. 1944 г. у Кіраваградскай вобл.

КАПЛАН Шолам Лейбавіч, н. у 1922 г., рад., загінуў у 1943 г. пад Сталінградам.

КАПЫЛОВІЧ Іван Васільевіч, н. у 1924 г., рад., загінуў 28.3.1945 г. у Польшчы.

КАРАСІК Аркадзій, н. у 1921 г., рад., прапаў без вестак.

КАРОБКА Самуіл Рыгоравіч, н. у 1914 г., лейтэнант, загінуў 8.8.1944 г. у Латвіі, у г. Мадона.

КАРОЛЬ Дзмітрый Пятровіч, н. у 1912 г., шафёр, рад., прапаў без вестак у чэрвені 1944 г.

КАРОЛЬ Іван Лаўрэнцьевіч, н. у 1922 г., рад., загінуў у верасні 1941 г.

КАРОЛЬ Марк Кузьміч, рад., загінуў у кастрычніку 1941 г.

КАРОЛЬ Пётр Касьянавіч, н. у 1910 г., рад., прапаў без вестак.

КАРУЛЬСКІ Васіль Іванавіч, н. у 1916 г., лейтэнант, прапаў без вестак.

КАРУЛЬСКІ Васіль Рыгоравіч, н. у 1907 г., рад., загінуў у лютым 1942 г.

КАСА Антон Міронавіч, н. у 1921 г., рад., прапаў без вестак.

КАСА Іван Іванавіч, н. у 1909 г., інспектар райфа, рад., загінуў у сакавіку 1944 г.

КАСА Рыгор Іванавіч, н. у 1918 г., рад., загінуў у лютым 1945 г.

КАЦМАН Арон Гіршавіч, н. у 1909 г., рад., прапаў без вестак.

КАЮКАЛА Лявон Якаўлевіч, н. у 1909 г., рад., загінуў 21.2.1944 г. у г. Роўна.

КАЮКАЛА Лявонцій Якаўлевіч, н. у 1921 г., рад., прапаў без вестак.

КАЮКАЛА Пётр Якаўлевіч, н. у 1924 г., рад., загінуў у студзені 1944 г.

КЕБЕЦ Барыс Рыгоравіч, н. у 1913 г., настаўнік, лейтэнант, загінуў у 1944 г. пад Мінскам.

КЕБЕЦ Гаўрыіл Лаўрэнцьевіч, н. у 1924 г., рад., прапаў без вестак у 1944 г.

КЕБЕЦ Гаўрыла Лявонавіч, н. у 1918 г., прапаў без вестак.

КЕБЕЦ Іван Львіч, н. у 1919 г., рад., прапаў без вестак.

КЕБЕЦ Іван Міронавіч, н. у 1904 г., рад., загінуў у ліпені 1941 г.

КЕБЕЦ Іван Рыгоравіч, н. у 1911 г., рад., прапаў без вестак.

КЕБЕЦ Іван Якаўлевіч, н. у 1907 г., прапаў без вестак у 1944 г.

КЕБЕЦ Канстанцін Якаўлевіч, н. у 1916 г., настаўнік, загінуў у сакавіку 1944 г.

КЕБЕЦ Маісей Рыгоравіч, н. у 1914 г., рад., прапаў без вестак.

КЕБЕЦ Мікалай Харытонавіч, н. у 1913 г., ст. лейтэнант, прапаў без вестак.

КЕБЕЦ Павел Лаўрэнцьевіч, н. у 1903 г., загінуў у лістападзе 1944 г.

КЕБЕЦ Пётр Васільевіч, н. у 1905 г., рад., прапаў без вестак.

КЕБЕЦ Пётр Васільевіч, н. у 1922 г., рад., загінуў у кастрычніку 1944 г.

КЕБЕЦ Пётр Іванавіч, н. у 1909 г., рад., загінуў у сакавіку 1944 г.

КЕБЕЦ Сяргей Васільевіч, н. у 1903 г., рад., загінуў у снежні 1944 г. пад Беластокам.

КЕБЕЦ Сяргей Уладзіміравіч, н. у 1903 г., рад., загінуў у ліпені 1944 г. пад Беластокам.

КЕБЕЦ Сяргей Фёдаравіч, н. у 1898 г., рад., прапаў без вестак у 1944 г.

КЕБЕЦ Уладзімір Міхайлавіч, н. у 1913 г., загінуў у маі 1944 г.

КЕБЕЦ Фёдар Андрэевіч, н. у 1908 г., прапаў без вестак у 1944 г.

КЕБЕЦ Якаў Сяргеевіч, н. у 1903 г., прапаў без вестак.

КЛУГМАН Майсей Якаўлевіч, н. у 1917 г., сяржант, загінуў 19.1.1943 г.

КЛУГМАН Моўша Іосіфавіч, н. у 1921 г., рад., загінуў у маі 1944 г.

КОВАЛЬ Самуіл Майсеевіч, н. у 1913 г., лейтэнант, памёр у шпіталі ў 1945 г.

КОЗІК Рыгор Емяльянавіч, н. у 1914 г., рад., загінуў у 1944 г. у Брэсцкай вобл.

КОРЖ Андрэй Пятровіч, н. у 1912 г., загінуў у кастрычніку 1941 г.

КОРЖ Ілья Карпавіч, н. у 1901 г., сяржант, прапаў без вестак у 1944 г.

КОРЖ Уладзімір Пятровіч, н. у 1912 г., сяржант, загінуў у 1944 г. у Латвіі.

КРЫВАНОС Парфірый Антонавіч, н. у 1907 г., лейтэнант, прапаў без вестак у 1941 г.

КУКУНЕНКА Піліп Емяльянавіч, н. у 1920 г., лейтэнант, прапаў без вестак у 1941 г.

КУЛАК Васіль Іосіфавіч, н. у 1912 г., кінамеханік, рад., прапаў без вестак.

КУЛАК Іван Іванавіч, н. у 1908 г., загінуў у маі 1944 г.

КУЛАК Сяргей Пятровіч, н. у 1920 г., загінуў у чэрвені 1941 г.

КУПРЭЙ Афанасій Фядосавіч, н. у 1902 г., загінуў у лістападзе 1944 г.

КУПРЭЙ Міхаіл Андрэевіч, н. у 1917 г., ст. сяржант, загінуў у жніўні 1944 г.

КУПРЭЙ Фёдар Максімавіч, н. у 1902 г., прапаў без вестак.

КУПРЭЙЧЫК Іван Усцінавіч, н. у 1921 г., прапаў без вестак у 1941 г.

КУРДО Міхаіл Пятровіч, н. у 1922 г., рад., загінуў у ліпені 1941 г.

КУРДО Сцяпан Пятровіч, н. у 1906 г., лейтэнант, загінуў у чэрвені 1944 г. у Румыніі.

КУРДО Цярэнцій Васільевіч, лейтэнант, прапаў без вестак.

ЛАЙХТМАН Абрам Меераніч, н. у 1920 г., мал. лейтэнант, загінуў у студзені 1944 г.

ЛАНЬКА Барыс Антонавіч, н. у 1920 г., рад., прапаў без вестак.

ЛАНЬКА Іван Карпавіч, н. у 1904 г., рад., загінуў у лістападзе 1941 г.

ЛАНЬКА Міхаіл Антонавіч, н. у 1901 г., рад., прапаў без вестак.

ЛАНЬКА Пётр Андрэевіч, н. у 1909 г., загінуў у красавіку 1944 г.

ЛАНЬКА Рыгор Іванавіч, н. у 1911 г., рад., прапаў без вестак.



Ц. В. Курдо

ЛАПЕТА Барыс Фаміч, н. у 1923 г., сяржант, загінуў у 1943 г. у Кіеўскай вобл.

ЛАПЕТА Іван Ільіч, н. у 1916 г., рад., прапаў без вестак.

ЛАПЕТА Іван Піліпавіч, н. у 1908 г., рад., загінуў у маі 1945 г.

ЛАПЕТА Іван Фёдаравіч, н. у 1912 г., рад., загінуў у маі 1945 г.

ЛАПЕТА Іосіф Міхайлавіч, рад., загінуў у красавіку 1942 г. у Смаленскай вобл.

ЛАПЕТА Рыгор Цімафеевіч, н. у 1911 г., рад., прапаў без вестак.

ЛАПЕТА Фама Іванавіч, н. у 1896 г., рад., загінуў у 1942 г.

ЛЁВІН Абрам Вульфавіч, н. у 1908 г., рад., загінуў у жніўні 1941 г.

ЛЕБЯДЗІНСКІ Вячаслаў Гаўрылавіч, н. у 1906 г., ст. лейтэнант, загінуў 23.10.1943 г. у Кіраваградскай вобл.

ЛІСОЎСКІ Міхаіл Канстанцінавіч, н. у 1918 г., загінуў у сакавіку 1944 г.

ЛІТВІНОВІЧ Сцяпан Уладзіміравіч, н. у 1907 г., рад., загінуў у снежні 1944 г. у Латвіі.

ЛІТОШ Афанасій Паўлавіч, н. у 1912 г., рад., прапаў без вестак.

ЛІТОШ Захар Яфімавіч, н. у 1895 г., рад., прапаў без вестак.

ЛІТОШ Кліменцій Сцяпанавіч, н. у 1910 г., прапаў без вестак.

ЛІТОШ Максім Даям'янавіч, н. у 1908 г., рад., загінуў у 1942 г. пад Ленінградам.

ЛІТОШ Максім Даям'янавіч, н. у 1916 г., загінуў у снежні 1941 г.

ЛІТОШ Міхаіл Якаўлевіч, н. у 1918 г., прапаў без вестак.

ЛІТОШ Уладзімір Пятровіч, н. у 1917 г., ст. сяржант, прапаў без вестак.

ЛІТОШ Якаў Даям'янавіч, н. у 1916 г., прапаў без вестак.

ЛІТОШ Якаў Даям'янавіч, н. у 1910 г., загінуў у снежні 1943 г.

ЛУГЕРМАН Лейба Саламонавіч, н. у 1920 г., загінуў у кастрычніку 1942 г.

ЛУК'ЯНОВІЧ Аляксандр Мікалаевіч, н. у 1922 г., загінуў у сакавіку 1944 г.

ЛЫСЕНКА Рыгор Іванавіч, н. у 1911 г., рад., загінуў у чэрвені 1944 г.

ЛЮЛЬКІН Міхаіл Аронавіч, н. у 1915 г., рад., загінуў у чэрвені 1944 г.

МАПЛЯВЕЦ Сямён Іванавіч, н. у 1913 г., прапаў без вестак.

МАЕЎСКІ Мікалай Сцяпанавіч, н. у 1919 г., рад., прапаў без вестак у 1941 г.

МАКАРЭВІЧ Пётр Іосіфавіч, рад., прапаў без вестак у 1941 г.

МАКЕТМАН Уладзімір Іванавіч, н. у 1914 г., тэхнік-інтэндант, прапаў без вестак.

МАКРОЎ Васіль Арсенцьевіч, н. у 1926 г., памёр 1.7.1944 г. у шпіталі г. Петрыкава.

МАЛАК Антон Антонавіч, н. у 1900 г., рад., загінуў у верасні 1944 г.

МАЛАК Герасім Антонавіч, н. у 1903 г., рад., загінуў у сакавіку 1944 г.

МАЛАШКЕВІЧ Максім Дамітрыевіч, н. у 1914 г., прапаў без вестак у 1941 г.

МАЛАШКЕВІЧ Нікіфар Дамітрыевіч, н. у 1914 г., рад., загінуў у красавіку 1944 г.

МАЛАШКЕВІЧ Пётр Андрэевіч, прапаў без вестак.

МАЛАШКЕВІЧ Пётр Арцёмавіч, н. у 1925 г., рад., загінуў 19.11.1944 г. у Польшчы.

МАЛЬЦ Анатолій Андрэевіч, н. у 1915 г., дырэктар Конкавіцкай школы., загінуў у жніўні 1941 г.

МАРКАВЕЦ Анатолій Уладзіміравіч, н. у 1908 г., рад., загінуў у красавіку 1942 г.

МАРКАВЕЦ Уладзімір Сямёнавіч, н. у 1918 г., рад., прапаў без вестак у 1945 г.

МАРОЗЬКА Андрэй Сцяпанавіч, н. у 1907 г., рад., прапаў без вестак у 1944 г.

МАРОЗЬКА Кірыл Васільевіч, н. у 1907 г., мал. лейтэнант, загінуў у лютым 1943 г. у Ленінградскай вобл.

МАРОЗЬКА Казімір Мікалаевіч, н. у 1904 г., рад., прапаў без вестак.

МАРОЗЬКА Пракоп Яфімавіч, н. у 1908 г., прапаў без вестак.

МАРТЫШЭЎСКІ Аляксандр Баляслававіч, н. у 1911 г., галоўны аграном райземаддзела, рад., прапаў без вестак.

МАРЦЫНКЕВІЧ Мікалай Васільевіч, н. у 1912 г., рад., прапаў без вестак.

МАЦЯЙКОВІЧ Іосіф Іванавіч, н. у 1912 г., супрацоўнік міліцыі, загінуў у 1942 г.

МЕЙЛАХ Аляксандр Кандратавіч, н. у 1917 г., тэхнік-інтэндант, прапаў без вестак.

МЕЙЛАХ Арсенцій Кандратавіч, н. у 1904 г., рад., загінуў у маі 1944 г.

МІЦКЕВІЧ Барыс Максімавіч, н. у 1915 г., настаўнік, прапаў без вестак.

МІЦКЕВІЧ Барыс Маркелавіч, н. у 1916 г., капітан, прапаў без вестак.

МІЦКЕВІЧ Іван Іванавіч, н. у 1905 г., мал. сяржант, загінуў 27.5.1944 г.

МІЦКЕВІЧ Іван Іванавіч, н. у 1925 г., сяржант, загінуў у ліпені 1944 г. у Беластоцкай вобл.

МІЦКЕВІЧ Іван Канстанцінавіч, н. у 1907 г. рад., загінуў у кастрычніку 1941 г.

МІЦКЕВІЧ Іван Мікалаевіч, н. у 1911 г., прапаў без вестак у 1941 г.

МІЦКЕВІЧ Іван Сцяпанавіч, н. у 1905 г., рад., прапаў без вестак.

МІЦКЕВІЧ Нікіфар Фёдаравіч, н. у 1917 г., інструктар райкома ЛКСМБ, лейтэнант, прапаў без вестак.

МІЦКЕВІЧ Пётр Арсенцьевіч, н. у 1917 г., рад., прапаў без вестак.

МІЦКЕВІЧ Пётр Лаўрэнцьевіч, н. у 1904 г., прапаў без вестак.

МІЦКЕВІЧ Рыгор Уладзіміравіч, н. у 1901 г., рад., прапаў без вестак.

МІЦКЕВІЧ Сцяпан Савіч, н. у 1920 г., рад., загінуў у 1944 г.

МІЦКЕВІЧ Сямён Сцяпанавіч, н. у 1916 г., рад., прапаў без вестак.

МІЦКЕВІЧ Уладзімір Іванавіч, н. у 1926 г., рад., загінуў 7.5.1944 г. у Ровенскай вобл.

МОЙЖАШ Уладзімір Пятровіч, н. у 1907 г., рад., загінуў у верасні 1944 г.

МОЎКА Аляксандр Акімавіч, н. у 1895 г., рад., прапаў без вестак.

МОЎКА Лявон Пятровіч, н. у 1899 г., рад., загінуў 11.7.1943 г. каля в. Баравая Харкаўскай вобл.

МУЛЯР Яўсей Давыдавіч, н. у 1911 г., рад., прапаў без вестак.

МЯЦЕЛЬСКІ Іван Фёдаравіч, н. у 1893 г., рад., прапаў без вестак у 1941 г.

НАВАЦКІ Міхаіл Нікіфаравіч, н. у 1919 г., шафёр, рад., загінуў у 1941 г.

НАВУМЕНКА Васіль Андрэевіч, н. у 1900 г., рад., загінуў у маі 1944 г.

НЕВЯРОЎСКІ Іосіф Іванавіч, н. у 1904 г., рад., прапаў без вестак у 1944 г.

НЕВЯРОЎСКІ Іосіф Іосіфавіч, н. у 1916 г., рад., загінуў у ліпені 1943 г. у Арлоўскай вобл.

НЕСЦЕР Мікалай Іванавіч, н. у. 1919 г., рад., прапаў без вестак.

НЕСЦЕР Фёдар Трафімавіч, н. у 1922 г., ст. лейтэнант, загінуў у красавіку 1944 г.

НОВІК Андрэй Максімавіч, н. у 1918 г., рад., прапаў без вестак.

НОВІК Афанасій Дзмітрыевіч, н. у 1902 г., рад., загінуў у кастрычніку 1941 г.

НОВІК Іван Сямёнавіч, н. у 1925 г., прапаў без вестак у 1945 г.

НОДЭЛЬМАН Арсенцій Конанавіч, н. у 1916 г., сяржант, загінуў у студзені 1945 г. у Закарпацкай вобл.

НОДЭЛЬМАН Іосіф Міхайлавіч, н. у 1906 г., рад., загінуў у красавіку 1942 г. пад Ленінградам.

НОДЭЛЬМАН Гірш Хаімавіч, н. у 1911 г., рад., прапаў без вестак у верасні 1941 г.

ОЗЯР Хаім Вульфавіч, н. у 1911 г., рад., загінуў у кастрычніку 1941 г.

ОФШТЭЙН Самуіл Аронавіч, н. у 1910 г., рад., загінуў у сакавіку 1944 г.

ПАБЫЛОЙ Аляксандр Ігнатавіч, н. у 1920 г., рад., прапаў без вестак.

ПАДЛЕЎСКІ Аляксандр Фёдаравіч, н. у 1911 г., прапаў без вестак.

ПАЛТАРАН Рыгор Антонавіч, н. у 1907 г., юрыст, загінуў у 1943 г. пад Сталінградам.

ПАПОВІЧ Мікалай Андрэевіч, н. у 1911 г., рад., загінуў у сакавіку 1944 г.

ПАПОЎ Васіль Максімавіч, н. у 1915 г., прапаў без вестак.

ПАЎЛОЎСКІ Павел Кандратавіч, н. у 1898 г., прапаў без вестак у 1941 г. пад Масквой.

ПЕЛАМАНІК Барыс Восіпавіч, н. у 1922 г., рад., загінуў у студзені 1943 г.

ПЕРАПЁЧА Фёдар Піліпавіч, н. у 1917 г., прапаў без вестак.

ПІНЧУК Мікалай Цімафеевіч, н. у 1924 г., старшына, памёр ад ран 30.1.1945 г. у Польшчы.

ПІНЧУК Міхаіл Васільевіч, н. у 1923 г., прапаў без вестак.

ПІНЧУК Пётр Рыгоравіч, н. у 1901 г., маёр, загінуў 12.8.1941 г.

ПІНЧУК Уладзімір Васільевіч, н. у 1915 г., рад., прапаў без вестак.

ПІНЧУК Цімафей Рыгоравіч, н. у 1898 г., прапаў без вестак.

ПІСКУН Рыгор Іванавіч, н. у 1912 г., прапаў без вестак у 1943 г.

ПІСКУН Рыгор Іванавіч, н. у 1924 г., загінуў у сакавіку 1944 г. у Данецкай вобл.

ПЫЖ Віктар Дзмітрыевіч, н. у 1922 г., механік тарпеднага катэра, прапаў без вестак у 1941 г.

РАВІН Мордух Равіпавіч, н. у 1919 г., прапаў без вестак.

РАЙХМАН Пацялей Вульфавіч, н. у 1923 г., ст. сяржант, загінуў 16.10.1944 г.

РАСОЎСКІ Ісаак Мендзелевіч, н. у 1916 г., лейтэнант, прапаў без вестак у 1943 г.

РАСОЎСКІ Сямён Мендзелевіч, н. у 1912 г., загінуў у 1943 г. каля г. Сталінград.

РОГ Васіль Сцяпанавіч, н. у 1922 г., рад., загінуў у 1943 г. над Туапсе.

РУБАХІН Рыгор Мендзелевіч, н. у 1904 г., будаўнік, рад., прапаў без вестак.

РУДЗЬКО Васіль Канстанцінавіч, н. у 1922 г., сяржант, загінуў у студзені 1941 г. у Ленінградскай вобл.

РУДЗЬКО Герман Рыгоравіч, лейтэнант, прапаў без вестак.

РУДЗЬКО Дзмітрый Георгіевіч, н. у 1905 г., рад., загінуў у 1944 г.

РУДЗЬКО Лявонцій Данілавіч, н. у 1910 г., рад., прапаў без вестак.

РУДЗЬКО Пётр Міхайлавіч, н. у 1914 г., рад., прапаў без вестак.

РУДЗЬКО Ягор Кірэевіч, н. у 1906 г., рад., прапаў без вестак.

РЫБАЛКА Рыгор Фёдаравіч, н. у 1912 г., мал. сяржант, загінуў у лютым 1945 г. у Польшчы.

САЛЖАНАЎ Сяргей Агафонавіч, н. у 1913 г., рад., загінуў у сакавіку 1942 г.

САЎКО Сцяпан Герасімавіч, н. у 1922 г., рад., загінуў к красавіку 1942 г.

СВІРЫДАЎ Аляксей Андрэевіч, н. у 1918 г., лейтэнант, загінуў у сакавіку 1942 г.

СЕМЕЧКА Георгій Фамін, н. у 1898 г., рад., прапаў без вестак у 1943 г.

СЕМЕЧКА Міхаіл Рыгоравіч, н. у 1922 г., лейтэнант, прапаў без вестак.

СЕМЕЧКА Пётр Мацвеевіч, н. у 1900 г., шкіпер Днепра-Дзвінскага параходства, рад., загінуў пад г. Канеў.

СЕМЕЧКА Сяргей Паўлавіч, н. у 1916 г., рад., загінуў 12.9.1944 г.

СЕМЕЧКА Уладзімір Мацвеевіч, н. у 1919 г., чыгуначнік, лейтэнант, камандзір танкавага ўзвода, загінуў у 1942 г. пад Сталінградам.

СЕРАДА Аркадзь Яфімавіч, н. у 1922 г., рад., загінуў у 1941 г.

СЕРАДА Рыгор Андрэевіч, н. у 1904 г., эпідэміёлаг санэпідстанцыі, лейтэнант, загінуў у 1945 г. пад Берлінам.

СЕРАДА Уладзімір Георгіевіч, н. у 1919 г., лейтэнант, лётчык-штурмавік, загінуў 3.3. 1944 г. у Ленінградскай вобл.

СЕРАДА Уладзімір Рыгоравіч, н. у 1915 г., лейтэнант, прапаў без вестак.

СЕРАДА Фёдар Сцяпанавіч, н. у 1912 г., сплаўшчык. У Чырвонай Арміі з 1941 г., рад., прапаў без вестак.

СЕРАПІН Андрэй Пятровіч, н. у 1899 г., рад., прапаў без вестак у 1944 г.

СЕРАПІН Васілій Аляксеевіч, н. у 1901 г., загінуў у сакавіку 1944 г.

СЕРАПІН Іван Васільевіч, н. у 1916 г., бухгалтар гарсавета, рад., прапаў без вестак.

СЕРАПІН Сцяпан Іванавіч, н. у 1898 г., прапаў без вестак.

СЕРАПІ Якаў Іванавіч, н. у 1907 г., сплаўшчык, загінуў у 1942 г. пад Ленінградам.

СКЕП'ЯН Андрэй Апанасавіч, н. у 1914 г., загінуў у кастрычніку 1941 г.

СКЕП'ЯН Васіль Апанасавіч, н. у 1911 г., рад., прапаў без вестак у 1941 г.

СКЕП'ЯН Вячаслаў Кандратавіч, н. у 1895 г., загінуў у маі 1944 г.

СКЕП'ЯН Рыгор Апанасавіч, н. у 1903 г., ст. лейтэнант, загінуў у 1944 г. у Літве.

СКЕП'ЯН Усевалад Іванавіч, н. у 1921 г., рад., загінуў у 1945 г. у Польшчы.

СКЕП'ЯН Фёдар Сцяпанавіч, н. у 1922 г., рад., загінуў у ліпені 1941 г.

СЛАБОДНІК Захар Шлёмавіч, н. у 1916 г., капітан, загінуў 25.6.1944 г. пад Віцебскам.

СЛАБОДНІК Ісак Мордухавіч, н. у 1898 г., рад., прапаў без вестак у 1942 г.

СЛАБОДНІК Мордух Борухавіч, н. у 1899 г., рад., загінуў у маі 1943 г.

СЛАБОДНІК Хаюн Мордухавіч, н. у 1922 г., лейтэнант, загінуў у верасні 1941 г.

СЛАВІНСКІ Піліп Ананьевіч, н. у 1913 г., рабочы суднаверфі, рад., загінуў пад Брэстам.

СЛЯЗЬ Станіслаў Пятровіч, н. у 1909 г., загінуў у лютым 1945 г.

СОДЭЛЬ Павел Макаравіч, н. у 1905 г., рад., прапаў без вестак.

СОКАЛАЎ Іван Сяргеевіч, н. у 1906 г., саніструктар, прапаў без вестак.

СТРАКАЧ Іван Іосіфавіч, н. у 1904 г., загінуў у сакавіку 1944 г.



А. Я. Серада



Р. А. Скеп' ян

СТРАКАЧ Іван Міхайлавіч, н. у 1893 г., лейтэнант, прапаў без вестак.

СТЭЛЬМАХ Мяфодзій Мікалаевіч, н. у 1903 г., загінуў у жніўні 1941 г.

СТЭЛЬМАХ Серафім Ігнатавіч, н. у 1900 г., рад., загінуў 2.4.1945 г. у Польшчы, у г. Шчэцін.

СТЭЛЬМАХ Мікалай Мікалаевіч, н. у 1906 г., капітан, загінуў у ліпені 1943 г.

СТЭЛЬМАХ Піліп Ігнатавіч, н. у 1896 г., рад., загінуў у кастрычніку 1941 г.

СУСТАЎ Мікалай Паўлавіч, н. у 1916 г., лейтэнант, прапаў без вестак у 1941 г.

СУХАМЕРА Апанас Міхайлавіч, н. у 1914 г., прапаў без вестак у 1941 г.

СУХАМЕРА Васіль Міхайлавіч, н. у 1918 г., прапаў без вестак у 1941 г.

СУШЧЫНСКІ Аляксей Паўлавіч, н. у 1907 г., рад., загінуў у сакавіку 1944 г.

ТАЛАШ Аркадзь Мікітавіч, н. у 1919 г., рад., загінуў у 1943 г.

ТАЛАШ Васіль Пятровіч, н. у 1922 г., загінуў у верасні 1944 г.

ТАЛАШ Іван Міронавіч, н. у 1907 г., рад., прапаў без вестак.

ТАЛАШ Сцяпан Максімавіч, н. у 1902 г., загінуў у кастрычніку 1941 г. у Ленінградзе.

ТАЛАШ Якаў Іванавіч, н. у 1913 г., лейтэнант, прапаў без вестак у 1941 г.

ТАЛАШ Якаў Іванавіч, н. у 1924 г., загінуў у 1943 г. каля г. Тарту.

ТКАЧЭНКА Іван Васільевіч, н. у 1903 г., рад., прапаў без вестак.

ТКАЧЭНКА Мікалай Васільевіч, н. у 1910 г., загінуў у сакавіку 1944 г.

ТКАЧЭНКА Фёдар Аляксеевіч, н. у 1916 г., прапаў без вестак.

ТУРАВЕЦ Аляксей Кірылавіч, н. у 1911 г., цясляр камунгаса, рад., прапаў без вестак.

ТУРАВЕЦ Іван Карнеевіч, н. у 1909 г., кінамеханік, рад., прапаў без вестак у 1944 г.

ТУРАВЕЦ Максім Данілавіч, н. у 1914 г., эканаміст, капітан, прапаў без вестак.

ТУРАВЕЦ Рыгор Раманавіч, н. у 1911 г., лейтэнант, прапаў без вестак у 1941 г.

ТУРАВЕЦ Рыгор Сцяпанавіч, н. у 1902 г., загінуў у сакавіку 1944 г.

ТУРАВЕЦ Фёдар Іванавіч, н. у 1906 г., загінуў у красавіку 1944 г.

ТУРАВЕЦ Цімафей Максімавіч, н. у 1903 г., прапаў без вестак.

ТУРАВЕЦ Цярэнцій Сцяпанавіч, н. у 1907 г., сцяўшчык, прапаў без вестак у 1941 г.

ТУРАВЕЦ Якаў Данілавіч, н. у 1911 г., рад., прапаў без вестак у 1944 г.

ТУРАВЕЦ Якаў Піліпавіч, н. у 1901 г., камандзір узвода, прапаў без вестак.

ТУРОК Абрам Лейзаравіч, н. у 1907 г., загінуў у верасні 1941 г.

ТУРЭЦКІ Майсей, н. у 1913 г., загінуў у красавіку 1944 г.

ТУРЭЦКІ Хаім Хацкелевіч, н. у 1909 г., лейтэнант, загінуў у маі 1945 г. пад Берлінам.

ТУРЭЦКІ Яфім Львовіч, н. у 1923 г., мал. лейтэнант, загінуў у ліпені 1942 г.

УРБАХ Навум Барысавіч, н. у 1921 г., загінуў 8.12.1941 г.

УРЫЦКІ Рыгор Львовіч, н. у 1904 г., загінуў у жніўні 1942 г.

УС Максім Емяльянавіч, н. у 1897 г., рад., загінуў у кастрычніку 1941 г.

УС Якаў Іванавіч, н. у 1914 г., лейтэнант, загінуў 2.7.1941 г.

ФІЛІПЕЦ Міхаіл Пятровіч, н. у 1911 г., лейтэнант, загінуў у 1943 г.

ФІЛІПЕЦ Пётр Ануфрыевіч, н. у 1898 г., прапаў без вестак.

ФІНДЗЮКЕВІЧ Антон Васільевіч, н. у 1909 г., рад., прапаў без вестак.

ФІНДЗЮКЕВІЧ Ігнат Якаўлевіч, н. у 1922 г., загінуў у сакавіку 1944 г.

ФІНДЗЮКЕВІЧ Макар Якаўлевіч, н. у 1919 г., прапаў без вестак.

ФІНДЗЮКЕВІЧ Спірыдон Маркавіч, н. у 1920 г., рад., прапаў без вестак у 1944 г.

ФІНДЗЮКЕВІЧ Цімафей Міхайлавіч, н. у 1923 г., загінуў у студзені 1945 г.

ФРЫДМАН Абрам Барысавіч, н. у 1911 г., прапаў без вестак.

ФРЫДМАН Гірш Хаімавіч, н. у 1918 г., лейтэнант, прапаў без вестак.

ФРЫДМАН Ілья Якаўлевіч, н. у 1910 г., рад., загінуў у верасні 1941 г.

ФРЫДМАН Лейба Хаімавіч, н. у 1902 г., сяржант, загінуў у снежні 1941 г.

ФРЫДМАН Хаім Веньямінавіч, н. у 1916 г., загінуў у верасні 1942 г.

ФРЭНКЕЛЬ Абрам Аркадзьевіч, н. у 1916 г., ст. лейтэнант, прапаў без вестак.

ХАЙКІН Хацкель Айзікавіч, н. у 1916 г., лейтэнант, загінуў у 1942 г.

ЦЕРАШКОВІЧ Іван Данілавіч, н. у 1911 г., рад., прапаў без вестак.

ЦЕРАШКОВІЧ Іван Данілавіч, н. у 1927 г., загінуў у лютым 1945 г. у Германіі.

ЦЕРАШКОВІЧ Павел Апанасавіч, н. у 1900 г., загінуў у кастрычніку 1941 г.

ЦЕРАШКОВІЧ Парфірый Антонавіч, н. у 1912 г., рад., загінуў у 1943 г.

ЦЕРАШКОВІЧ Сцяпан Паўлавіч, н. у 1911 г., рад., прапаў без вестак.

ЦІК Іван Сідаравіч, н. у 1910 г., супрацоўнік райвыканкома, лейтэнант, прапаў без вестак.

ЦЫРЛІН Мацвей Барысавіч, н. у 1916 г., рад., загінуў у ліпені 1943 г.

ЦЫРЛІН Юдзель Мендзелевіч, н. у 1913 г., рад., загінуў у сакавіку 1943 г.

ЧАРНЫ Іосіф Пінхусавіч, н. у 1901 г., рад., загінуў у ліпені 1943 г. у Курскай вобл.

ЧАРНЫ Міхаіл Пінхусавіч, н. у 1914 г., ст. сяржант, загінуў у кастрычніку 1941 г.

ЧАРНЫ Моўша Лейбавіч, н. у 1911 г., рад., прапаў без вестак.

ЧАРНЫ Хаім Пінхусавіч, н. у 1914 г., ст. сяржант, загінуў у кастрычніку 1941 г.

ЧОПЧЫЦ Рыгор Аляксеевіч, н. у 1923 г., сяржант, загінуў у верасні 1942 г.

ЧЭЧЫК Іосіф Давыдавіч, н. у 1922 г., лейтэнант, загінуў 21.11.1943 г. у Аршанскім р.

ШАБАШЭВІЧ Янкель Зелікавіч, н. у 1901 г., цясляр суднаверфі, прапаў без вестак.

ШАРЫЙ Сяргей Якаўлевіч, н. у 1909 г., мал. лейтэнант, загінуў у сакавіку 1943 г.

ШПАК Андрэй Фёдаравіч, н. у 1919 г., лейтэнант, памёр ад ран у шпіталі.

ШПІТАЛЬНІК Анатолій Самуілавіч, н. у 1910 г., загінуў у красавіку 1944 г.

ШУЛЬМАН Якаў Маісеевіч, н. у 1914 г., загінуў у студзені 1942 г.

ШУСЦЕРМАН Арон Айзікавіч, н. у 1917 г., рад., прапаў без вестак.

ШУСЦЕРМАН Давід Айзікавіч, н. у 1915 г., мал. лейтэнант, прапаў без вестак.

ШУСЦЕРМАН Мордух Залманавіч, н. у 1910 г., загінуў у жніўні 1944 г.

ШУТ Пётр Іванавіч, н. у 1906 г., загінуў у сакавіку 1944 г.

ШЫФМАН Ошар Рувінавіч, н. у 1917 г., рад., прапаў без вестак.

ШЭЙКМАН Якаў Рувінавіч, н. у 1909 г., капітан медыцынскай службы, загінуў у 1944 г.

ШЭНЬКА Антон Аляксеевіч, настаўнік, прапаў без вестак.

ШЭХТМАН Гірш Эльевіч, н. у 1904 г., мал. лейтэнант, загінуў у студзені 1943 г.

ШЭХТМАН Рыгор Аркадзьевіч, н. у 1912 г., сяржант, загінуў у кастрычніку 1941 г.

ЮЦЫ Аляксей Сцяпанавіч, н. у 1900 г., рад., прапаў без вестак.

ЮЦЫ Іосіф Дамітрыевіч, н. у 1910 г., майстар хлебапякарні, рад., прапаў без вестак.

ЮЦЭВІЧ Аляксей Сцяпанавіч, н. у 1911 г., загінуў у красавіку 1944 г.

ЯРЫГА Ільля Пятровіч, н. у 1902 г., рад., загінуў у сакавіку 1945 г. у Польшчы.

ЯЦКОЎСКІ Дзям'ян Канстанцінавіч, н. у 1909 г., загінуў у красавіку 1944 г.

ЯЦКОЎСКІ Емяльян Канстанцінавіч, н. у 1908 г., рад., прапаў без вестак.

ЯЦКОЎСКІ Сямён Канстанцінавіч, н. у 1911 г., рад., загінуў у кастрычніку 1941 г.

ПЕТРЫКАЎСКІ СЕЛЬСКІ САВЕТ

ВЁСКА АГОЛІЦКАЯ РУДНЯ

ГРЫНЕВІЧ Нікадзім Аляксандравіч, н. у 1917 г., лейтэнант, загінуў 30.6.1941 г.

ГРЫНЕВІЧ Якаў Адамавіч, н. у 1912 г., рад., загінуў у 1942 г. у г. Кольск.

ГЛУШКО Уладзімір Лаўрэнцьевіч, н. у 1922 г., рад., загінуў у 1941 г. пад Арлом.

КАВАЛЬЧУК Мікалай Фёдаравіч, н. у 1919 г., рад., загінуў 8.3.1942 г.

КАВАЛЬЧУК Рыгор Васільевіч, н. у 1905 г., рад., загінуў у сакавіку 1944 г.

КАЧУК Васіль Васільевіч, н. у 1905 г., настаўнік, сяржант, прапаў без вестак у 1942 г.

ЛУК'ЯНАЎ Дамітрый Рыгоравіч, н. у 1923 г., рад., загінуў у студзені 1945 г.

ЛУК'ЯНАЎ Уладзімір Рыгоравіч, н. у 1918 г., загінуў у маі 1944 г.

ЛУК'ЯНАЎ Фёдар Рыгоравіч, н. у 1914 г., рад., загінуў у ліпені 1944 г.

ШНЧУК Аляксей Антонавіч, н. у 1901 г., памёр у шпіталі ў г. Калінін 14.3.1944 г.

ШНЧУК Андрэй Лявонавіч, н. у 1912 г., рад., загінуў 28.6.1941 г. у Брэсцкай крэпасці.

ШНЧУК Андрэй Рыгоравіч, н. у 1912 г., рад., загінуў у сакавіку 1944 г.

ШНЧУК Мадэст Іванавіч, н. у 1921 г., рад., загінуў 17.4.1945 г. у Германіі.

ШНЧУК Мікалай Васільевіч, н. у 1920 г., настаўнік, ст. лейтэнант, загінуў у 1944 г.

ШНЧУК Міхаіл Васільевіч, н. у 1912 г., рад., прапаў без вестак у 1942 г.

ШНЧУК Пётр Васільевіч, н. у 1918 г., настаўнік, рад., загінуў у 1942 г.

ШНЧУК Пётр Лявонавіч, н. у 1890 г., рад., прапаў без вестак у 1942 г.

СЁРАДА Фёдар Сцяпанавіч, н. у 1913 г., сакратар райвыканкома, загінуў 13.8.1941 г.

ШЛЯГА Аляксандр Паўлавіч, н. у 1909 г., рад., загінуў 23.4.1945 г. у Германіі.

ШЛЯГА Аляксей Сцяпанавіч, н. у 1906 г., рад., загінуў 28.8.1942 г. пад Ленінградам.

ШЛЯГА Анатолій Фёдаравіч, н. у 1919 г., рад., прапаў без вестак.

ШЛЯГА Арсеній Фёдаравіч, н. у 1926 г., загінуў у красавіку 1945 г.

ШЛЯГА Мікалай Пятровіч, н. у 1925 г., рад., загінуў у жніўні 1942 г. у Ленінградзе.

ШЛЯГА Міхаіл Паўлавіч, н. у 1906 г., старшыня калгаса, ст. лейтэнант, загінуў 27.3.1944 г. у Магілёўскай вобл.

ШЛЯГА Пётр Сцяпанавіч, н. у 1918 г., настаўнік, рад., загінуў у верасні 1942 г.

ШЛЯГА Пётр Юльянавіч, н. у 1918 г., загінуў у снежні 1941 г. пад Ленінградам.

ШЛЯГА Сямён Паўлавіч, н. у 1918 г., настаўнік, лейтэнант, загінуў у 1941 г.

ШЛЯГА Уладзімір Іосіфавіч, н. у 1904 г., рад., памёр ад ран 30.3.1945 г. у в. Аголіцкая Рудня.

ШЛЯГА Уладзімір Мікалаевіч, н. у 1926 г., рад., загінуў 24.1.1945 г. ва Усходняй Прусіі.

ШЛЯГА Фёдар Іванавіч, н. у 1907 г., рад., загінуў у верасні 1941 г. пад Палтавай.

ВЁСКА АГОЛІЧЫ

АНІСЬКА Уладзімір Фёдаравіч, н. у 1921 г., рад., загінуў 21.7.1944 г.

АРЦЮХ Андрэй Васільевіч, н. у 1918 г., рад., загінуў 14.9.1943 г. у Ярцаўскім р.

АРЦЮХ Васіль Ануфрыевіч, н. у 1891 г., рад., загінуў у сакавіку 1944 г.

БУЛАВА Андрэй Пятровіч, н. у 1914 г., рад., прапаў без вестак у 1943 г.

БУЛАВА Апанас Кандратавіч, н. у 1915 г., старшына, загінуў 8.7.1944 г. у Віцебскай вобл.

БУЛАВА Васіль Іванавіч, н. у 1900 г., прапаў без вестак у 1943 г.

БУЛАВА Даніла Васільевіч, н. у 1918 г., рад., загінуў у лістападзе 1941 г.

БУЛАВА Іван Дзмітрыевіч, н. у 1898 г., рад., загінуў 23.2.1944 г. на Усходняй Прусіі.

БУЛАВА Кузьма Аляксеевіч, н. у 1910 г., рад., загінуў 28.12.1944 г. на Усходняй Прусіі.

БУЛАВА Марк Дзмітрыевіч, н. у 1906 г., рад., загінуў у чэрвені 1941 г.

БУЛАВА Мітрафан Макаравіч, н. у 1918 г., лейтэнант, загінуў у студзені 1942 г.

БУЛАВА Міхаіл Аляксеевіч, н. у 1908 г., рад., загінуў у студзені 1942 г.

БУЛАВА Міхаіл Сцяпанавіч, н. у 1892 г., рад., загінуў у маі 1944 г.

БУЛАВА Уладзімір Андрэевіч, н. у 1923 г., рад., загінуў у верасні 1942 г.

БУЛАВА Фёдар Іванавіч, н. у 1902 г., рад., загінуў у ліпені 1943 г.

БУЛАВА Юрый Дзмітрыевіч, н. у 1910 г., супрацоўнік міліцыі, мал. лейтэнант, загінуў 14.7.1943 г.

ГЛУШКО Пётр Савіч, н. у 1926 г., рад., загінуў 28.12.1944 г.

ДЗЯРЖЫМІШКА Ігнат Вячаслававіч, н. у 1905 г., рад., прапаў без вестак у 1942 г.

ДЗЯРЖЫМІШКА Ліферый Вячаслававіч, н. у 1915 г., мал. лейтэнант, загінуў 17.4.1945 г. на Одэры.

ДРЫГА Мікалай Максімавіч, н. у 1909 г., рад., загінуў 27.1.1944 г. у Ровенскай вобл.

ДРЫГА Фёдар Максімавіч, н. у 1904 г., сакратар сельсавета, загінуў 27.1.1943 г.

ДУБІК Аляксандр Рыгоравіч, н. у 1902 г., рад., загінуў 22.3.1945 г. у Польшчы.

ДУБІК Аляксандр Ільіч, н. у 1923 г., рад., загінуў 30.10.1944 г.

ДУБІК Васіль Паўлавіч, н. у 1906 г., капітан, загінуў 2.12.1941 г. у Ленінградзе.

ДУБІК Васіль Якаўлевіч, н. у 1905 г., рад., загінуў у сакавіку 1944 г.

ДУБІК Данііл Васільевіч, н. у 1910 г., мал. лейтэнант, загінуў 8.9.1941 г.

ДУБІК Ларыён Васільевіч, н. у 1910 г., рад., прапаў без вестак у 1941 г.

ДУБІК Мікіта Якаўлевіч, н. у 1922 г., рад., прапаў без вестак у 1941 г.

ДУБІК Міхаіл Фёдаравіч, н. у 1910 г., рад., загінуў у студзені 1942 г.

ДУБІК Рыгор Васільевіч, н. у 1915 г., загінуў 14.7.1944 г.

ДУБІК Рыгор Якаўлевіч, н. у 1916 г., рад., загінуў у снежні 1944 г.

ДУБІК Сцяпан Паўлавіч, н. у 1898 г., загінуў 27.7.1944 г.

ДУБІК Фёдар Фёдаравіч, н. у 1915 г., рад., загінуў у жніўні 1943 г.

ЗАРЭЦКІ Міхаіл Яўсеевіч, рад., загінуў 27.9.1942 г. у Ленінградскай вобл.

ІЛЬІЧ Аляксей Паўлавіч, н. у 1923 г., рад., загінуў 17.3.1945 г.

КАВАЛЬСКІ Дзмітрый Іванавіч, н. у 1915 г., рад., загінуў у кастрычніку 1944 г.

КАЧЭЛЯ Барыс Сямёнавіч, н. у 1916 г., загінуў 19.3.1943 г.

КАЧЭЛЯ Сямён Аляксеевіч, н. у 1898 г., загінуў 14.8.1943 г.



Помнік воінам-землякам, загінуўшым у гады Вялікай Айчыннай вайны, у в. Аголічы

КАЧЭЛЯ Уладзімір Сямёнавіч, н. у 1924 г., рад., загінуў 1.3.1945 г.

КЕБЕЦ Андрэй Барысавіч, н. у 1907 г., мал. сяржант, загінуў у снежні 1943 г. у Парыцкім р.

КРАСЮК Іван Ільіч, н. у 1913 г., загінуў у сакавіку 1942 г.

КРАСЮК Трафім Ільіч, н. у 1916 г., рад., прапаў без вестак у 1943 г.

КУР'ЯНОВІЧ Антон Харытонавіч, н. у 1906 г., рад., прапаў без вестак у 1944 г.

КУР'ЯНОВІЧ Іосіф Харытонавіч, н. у 1906 г., загінуў у сакавіку 1944 г.

МАЦВЕЕЎ Сцяпан Сцяпанавіч, н. у 1910 г., рад., загінуў у жніўні 1941 г.

НЕСЦЕР Мікалай Іванавіч, н. у 1903 г., рад., загінуў у сакавіку 1944 г.

НЕСЦЕР Міхаіл Андрэевіч, н. у 1897 г., рад., загінуў у верасні 1941 г.

НЕСЦЕР Міхаіл Іванавіч, н. у 1913 г., рад., загінуў 3.7.1943 г.

ПАНЦЮК Іван Яфімавіч, н. у 1905 г., рад., прапаў без вестак у 1943 г.

ПАЎЛЮК Пётр Васільевіч, н. у 1919 г., рад., загінуў у 1940 г. на савецка-фінляндскай вайне.

ПАЛТАРАН Фёдар Максімавіч, н. у 1900 г., рад., прапаў без вестак у 1943 г.

ШЛЬКЕВІЧ Павел Пятровіч, н. у 1910 г., загінуў 14.3.1944 г.

РАДКАВЕЦ Мадэст Фёдаравіч, н. у 1922 г., рад., загінуў 14.3.1943 г.

САНЧУКОЎСКІ Аляксандр Пятровіч, н. у 1921 г., рад., прапаў без вестак у 1941 г.

САНЧУКОЎСКІ Віктар Пятровіч, н. у 1924 г., рад., загінуў 3.7.1944 г.

СТРАКАЧ Аляксандр Аляксеевіч, н. у 1918 г., бухгалтар, рад., загінуў 14.3.1943 г.

СТРАКАЧ Аляксандр Васільевіч, н. у 1904 г., рад., загінуў у лютым 1942 г.

СТРАКАЧ Аляксей Рыгоравіч, н. у 1899 г., рад., загінуў у лютым 1945 г.

СТРАКАЧ Андрэй Васільевіч, н. у 1920 г., рад., прапаў без вестак у 1941 г.

СТРАКАЧ Андрэй Максімавіч, н. у 1912 г., рад., прапаў без вестак у 1941 г.

СТРАКАЧ Андрэй Якаўлевіч, н. у 1925 г., рад., загінуў 14.4.1945 г. у Берліне.

СТРАКАЧ Апанас Паўлавіч, н. у 1902 г., ст. сяржант, загінуў 30.1.1945 г. у Германіі.

СТРАКАЧ Васіль Іванавіч, н. у 1909 г., рад., загінуў 12.3.1945 г. на Усходняй Прусіі.

СТРАКАЧ Даніла Іванавіч, н. у 1902 г., рад., прапаў без вестак у 1941 г.

СТРАКАЧ Дзмітрый Фёдаравіч, н. у 1900 г., загінуў у сакавіку 1942 г.

СТРАКАЧ Іван Фёдаравіч, н. у 1905 г., рад., загінуў 14.7.1944 г.

СТРАКАЧ Мікалай Аляксеевіч, н. у 1924 г., рад., загінуў 10.9.1944 г.

СТРАКАЧ Павел Васільевіч, н. у 1914 г., рад., загінуў у сакавіку 1944 г.

СТРАКАЧ Пётр Васільевіч, н. у 1909 г., прапаў без вестак у 1941 г.

СТРАКАЧ Сцяпан Васільевіч, н. у 1900 г., рад., загінуў у 1941 г. пад Арлом.

СТРАКАЧ Уладзімір Дзмітрыевіч, н. у 1926 г., рад., загінуў 3.3.1945 г. у Германіі.

СТРАКАЧ Уладзімір Іванавіч, н. у 1925 г., сяржант, загінуў 21.3.1945 г.

СТРАКАЧ Якаў Рыгоравіч, н. у 1918 г., рад., загінуў у красавіку 1945 г. у Варшаве.

СУМАР Адам Аляксеевіч, н. у 1911 г., рад., загінуў 10.8.1944 г.

СУМАР Аляксандр Мікалаевіч, н. у 1908 г., прапаў без вестак у 1941 г.

СУМАР Антон Ільіч, н. у 1900 г., загінуў у 1941 г.

СУМАР Дзмітрый Фёдаравіч, н. у 1910 г., рад., загінуў 16.4.1945 г. у Германіі.

СУМАР Пётр Антонавіч, н. у 1925 г., яфрэйтар, загінуў 11.2.1945 г. на Усходняй Прусіі.

СУМАР Сямён Кірэевіч, н. у 1912 г., рад., загінуў 17.3.1943 г.

СЫЦЬКА Георгій Дзмітрыевіч, н. у 1915 г., сяржант, загінуў 23.4.1945 г. у Германіі.

СЫЦЬКА Іван Ільіч, н. у 1904 г., рад., загінуў у лютым 1944 г.

СЫЦЬКА Рыгор Канстанцінавіч, н. у 1901 г., рад., загінуў у красавіку 1944 г.

СЫЦЬКА Юрый Дзмітрыевіч, н. у 1918 г., сяржант, загінуў 23.4.1945 г. у Германіі.

СЫЦЬКА Якаў Ільіч, н. у 1911 г., рад., прапаў без вестак у 1941 г.

ШАРЭЙКА Міхаіл Іванавіч, н. у 1925 г., мал. сяржант, загінуў 18.3.1945 г. у Латвіі.

ЮШЧУК Іван Піліпавіч, н. у 1920 г., рад., загінуў 20.11.1944 г. у Латвіі.

ВЁСКА БЕРАЗНЯКІ

ВЯЧЭРА Сяргей Іванавіч, н. у 1923 г., сяржант, загінуў 1.2.1945 г. у Германіі.

ДУБІК Рыгор Сямёнавіч, н. у 1903 г., рад., загінуў у красавіку 1944 г.

ЛЁЛЮВІЧ Давыд Якаўлевіч, н. у 1899 г., загінуў 8.2.1945 г. у Польшчы.

МАРОЗЬКА Аляксандр Аляксандравіч, н. у 1910 г., лейтэнант, загінуў 22.7.1942 г.

СТРАКАЧ Аляксандр Пятровіч, н. у 1924 г., загінуў у снежні 1944 г.

СТРАКАЧ Іван Рыгоравіч, н. у 1909 г., прапаў без вестак у лютым 1945 г.

СТРАКАЧ Фёдар Рыгоравіч, н. у 1918 г., рад., загінуў 8.12.1942 г. пад Сталінградам.

ВЁСКА БЯЛАНАВІЧЫ

АБІБАК Іосіф Васільевіч, н. у 1914 г., удзельнік вызвалення Заходняй Беларусі і савецка-фінляндскай вайны, рад., загінуў у сакавіку 1944 г.

АСКЕРКА Мікалай Пятровіч, н. у 1923 г., рад., загінуў 25.12.1944 г. у Латвіі.

БАЖОК Сцяпан Якаўлевіч, н. у 1912 г., рад., загінуў у ліпені 1944 г.

БАЖОК Фёдар Якаўлевіч, н. у 1909 г., удзельнік вызвалення Заходняй Беларусі і савецка-фінляндскай вайны, загінуў у 1944 г.

БЕРДНІК Віктар Андрэевіч, н. у 1924 г., рад., загінуў у лютым 1945 г.

БЕРДНІК Іван Аляксеевіч, н. у 1912 г., рад., загінуў у сакавіку 1943 г.

БЕРДНІК Міхаіл Аляксеевіч, н. у 1926 г., рад., памёр ад ран 30.5.1945 г.

БЕРДНІК Міхаіл Паўлавіч, н. у 1900 г., удзельнік вызвалення Заходняй Беларусі і савецка-фінляндскай вайны, мал. сяржант, загінуў 13.11.1944 г. у г. Рыга.



А. А. Марозька

БЕРДНІК Пётр Васільевіч, н. у 1909 г., рад., загінуў 27.11.1944 г.

БЕРДНІК Сяргей Паўлавіч, н. у 1903 г., удзельнік вызвалення Заходняй Беларусі і савецка-фінляндскай вайны, рад., загінуў у сакавіку 1944 г.

БЕРДНІК Фёдар Дамітрыевіч, н. у 1895 г., старшыня калгаса, рад., загінуў у маі 1944 г.

БЕРДНІК Юрый Пятровіч, н. у 1922 г., рад., загінуў у лютым 1944 г.

ВАЛЫНЕЦ Іван Васільевіч, н. у 1922 г., ст. сяржант, загінуў 22.10.1944 г. у Польшчы.

ВАЛЫНЕЦ Максім Канстанцінавіч, н. у 1910 г., рад., загінуў 10.3.1944 г.

ВАЛЫНЕЦ Пётр Васільевіч, н. у 1916 г., удзельнік вызвалення Заходняй Беларусі і савецка-фінляндскай вайны, рад., загінуў у сакавіку 1944 г.

ВАЛЫНЕЦ Фама Васільевіч, н. у 1918 г., рад., загінуў у снежні 1944 г.

ГРЭСЬКА Іван Гаўрылавіч, н. у 1921 г., сяржант, загінуў 7.4.1944 г.

ГРЭСЬКА Канстанцін Лявонавіч, н. у 1914 г., удзельнік вызвалення Заходняй Беларусі і савецка-фінляндскай вайны, загінуў 17.3.1944 г.

ГРЭСЬКА Лявонцій Міхайлавіч, н. у 1905 г., рад., загінуў у сакавіку 1944 г.

ГРЭСЬКА Уладзімір Іванавіч, н. у 1924 г., мал. сяржант, загінуў 12.2.1945 г.

ГРЭСЬКА Юрый Іванавіч, н. у 1911 г., удзельнік вызвалення Заходняй Беларусі і савецка-фінляндскай вайны, рад., загінуў 27.3.1944 г.

ДУБІНА Іван Іванавіч, н. у 1907 г., рад., загінуў у сакавіку 1944 г.

ЖАДЗЬКА Сцяпан Сямёнавіч, н. у 1910 г., рад., загінуў у сакавіку 1944 г.

ЖАДЗЬКА Фёдар Фёдаравіч, н. у 1915 г., рад., загінуў у снежні 1941 г.

ЗЯНКЕВІЧ Іван Фёдаравіч, н. у 1905 г., рад., загінуў у чэрвені 1944 г.

КАНДРАШОНАК Рыгор Іванавіч, н. у 1891 г., рад., загінуў у верасні 1944 г.

МОТУЗ Ігнат Максімавіч, н. у 1915 г., рад., загінуў 13.3.1944 г.

МУЗЫКА Антаніна Міхайлаўна, н. у 1925 г., медсястра, ст. сяржант, загінула ў верасні 1944 г.

МУЗЫКА Васіль Рыгоравіч, н. у 1910 г., рад., загінуў 5.8.1942 г. у Смаленскай вобл.

МУЗЫКА Пётр Васільевіч, н. у 1918 г., рад., памёр ад ран 3.12.1944 г. у шпіталі №733.

МУЗЫКА Сцяпан Андрэевіч, н. у 1902 г., рад., загінуў у красавіку 1944 г.

МУЗЫКА Сцяпан Якаўлевіч, н. у 1898 г., рад., загінуў 12.3.1945 г. у Германіі.

МУЗЫКА Фёдар Іванавіч, н. у 1922 г., сяржант, загінуў 14.12.1942 г.

МУЗЫКА Юльян Міхайлавіч, н. у 1921 г., ст. сяржант, загінуў у лістападзе 1944 г.

МУЗЫКА Якаў Васільевіч, н. у 1913 г., рад., загінуў у красавіку 1944 г.

МУЗЫКА Якаў Якаўлевіч, н. у 1900 г., рад., загінуў 22.4.1945 г. пад Берлінам.

НЕВЯРОЎСКІ Павел Раманавіч, н. у 1923 г., ст. сяржант, загінуў у лютым 1944 г.

НЕВЯРОЎСКІ Раман Пятровіч, н. у 1893 г., рад., загінуў 16.3.1944 г.

НЕВЯРОЎСКІ Якаў Раманавіч, н. у 1918 г., сяржант, загінуў 28.6.1941 г. у Брэсцкай крэпасці.

НЕСЦЯРЧУК Цімафей Рыгоравіч, н. у 1918 г., рад., загінуў у чэрвені 1941 г.

НОВІК Іван Іванавіч, н. у 1911 г., рад., прапаў без вестак у сакавіку 1944 г.

НОВІК Пётр Іванавіч, н. у 1910 г., загінуў у маі 1944 г.

НОВІК Рыгор Іванавіч, н. у 1907 г., брыгадзір калгаса, загінуў 6.5.1945 г.

ШКУН Іван Пятровіч, н. у 1914 г., рад., загінуў у красавіку 1944 г.

СТРАЛЬЧЭНЯ Павел Сцяпанавіч, н. у 1910 г., рад., загінуў 18.3.1944 г.

СТРАЛЬЧЭНЯ Цімафей Фёдаравіч, н. у 1918 г., рад., загінуў 13.3.1944 г.

ТКАЧ Фёдар Сцяпанавіч, н. у 1911 г., рад., загінуў у студзені 1944 г.

ЯГЛІНСКІ Дамітрый Майсеевіч, н. у 1896 г., рад., загінуў у снежні 1944 г.

ЯГЛІНСКІ Іван Амбросьевіч, н. у 1917 г., сяржант, загінуў 23.4.1944 г.

ЯЦУК Павел Андрэевіч, н. у 1924 г., сяржант, загінуў у жніўні 1944 г.

ЯЦУК Рыгор Захаравіч, н. у 1903 г., рад., загінуў у сакавіку 1944 г.

ВЁСКА ВЯЛАЎСК

ВАСКЕВІЧ Міхаіл Рыгоравіч, н. у 1900 г., загінуў 17.8.1944 г.

ВАСКЕВІЧ Пётр Ермалаевіч, н. у 1894 г., загінуў у красавіку 1944 г.

КНІГА Рыгор Фёдаравіч, н. у 1894 г., загінуў 5.7.1944 г.

ШКУН Аляксей Міхайлавіч, н. у 1924 г., сяржант, загінуў 22.8.1944 г.

ШКУН Аляксей Сямёнавіч, н. у 1906 г., загінуў 2.8.1943 г.

ШКУН Андрэй Лявонавіч, н. у 1900 г., рад., загінуў у красавіку 1944 г.

ШКУН Андрэй Піліпавіч, н. у 1904 г., рад., загінуў 17.11.1944 г.

ШКУН Андрэй Якімавіч, н. у 1912 г., рад., загінуў у маі 1944 г.

ШКУН Антон Аляксандравіч, н. у 1908 г., рад., загінуў 14.11.1944 г.

ШКУН Антон Аляксеевіч, н. у 1890 г., рад., загінуў у красавіку 1944 г.

ШКУН Антон Мікалаевіч, н. у 1918 г., лейтэнант, загінуў у сакавіку 1944 г.

ШКУН Арсенцій Аляксандравіч, н. у 1903 г., сяржант, загінуў 13.7.1944 г. у Вальынскай вобл.

ШКУН Барыс Максімавіч, н. у 1908 г., рад., памёр ад ран 26.7.1944 г. у Ровенскай вобл.

ШКУН Васіль Іванавіч, н. у 1922 г., рад., загінуў 7.10.1944 г.

ШКУН Васіль Сяргеевіч, н. у 1914 г., рад., загінуў у красавіку 1944 г.

ШКСУН Гаўрыла Ільіч, н. у 1894 г., рад., загінуў у маі 1944 г.

ШКСУН Гаўрыла Цітавіч, н. у 1907 г., рад., загінуў 17.3.1945 г.

ШКСУН Даніла Савіч, н. у 1904 г., рад., загінуў у красавіку 1944 г.

ШКСУН Дзям'ян Віктаравіч, н. у 1906 г., рад., загінуў 8.5.1944 г.

ШКСУН Іван Аляксандравіч, н. у 1897 г., рад., загінуў 19.5.1944 г.

ШКСУН Іван Аляксеевіч, н. у 1908 г., рад., загінуў у студзені 1944 г.

ШКСУН Іван Андрэевіч, н. у 1922 г., рад., загінуў 7.5.1944 г.

ШКСУН Іван Антонавіч, н. у 1922 г., рад., загінуў 20.2.1945 г.

ШКСУН Іван Дзмітрыевіч, н. у 1914 г., рад., загінуў 7.5.1944 г.

ШКСУН Іван Пятровіч, н. у 1898 г., рад., загінуў у сакавіку 1944 г.

ШКСУН Іван Рыгоравіч, н. у 1924 г., рад., загінуў 9.11.1944 г. у Венгрыі.

ШКСУН Іван Цімафеевіч, н. у 1914 г., рад., загінуў 15.7.1944 г. у Львоўскай вобл.

ШКСУН Ігнат Аляксандравіч, н. у 1906 г., рад., загінуў 3.8.1944 г.

ШКСУН Ілья Дзмітрыевіч, н. у 1908 г., рад., загінуў у маі 1944 г.

ШКСУН Іосіф Пілінавіч, н. у 1891 г., рад., загінуў 13.5.1944 г.

ШКСУН Конан Аляксеевіч, н. у 1907 г., рад., загінуў у красавіку 1945 г.

ШКСУН Несцер Пілінавіч, н. у 1913 г., рад. загінуў у маі 1944 г.

ШКСУН Ніканор Мікалаевіч, н. у 1907 г., рад., загінуў 10.5.1944 г.

ШКСУН Павел Севасцьянавіч, н. у 1918 г., рад., загінуў 24.3.1945 г.

ШКСУН Пётр Сямёнавіч, н. у 1918 г., рад., загінуў 13.7.1944 г.

ШКСУН Пётр Сяргеевіч, н. у 1902 г., рад., загінуў 14.1.1945 г.

ШКСУН Пракоп Аляксеевіч, н. у 1904 г., рад., загінуў 14.7.1944 г.

ШКСУН Пракоп Пілінавіч, н. у 1912 г., рад., загінуў у красавіку 1944 г.

ШКСУН Рыгор Ануфрыевіч, н. у 1920 г., рад., загінуў 19.11.1944 г.

ШКСУН Рыгор Віктаравіч, н. у 1903 г., рад., загінуў у красавіку 1945 г.

ШКСУН Серафім Васільевіч, н. у 1906 г., рад., загінуў у сакавіку 1944 г.

ШКСУН Сцяпан Цімафеевіч, н. у 1920 г., старшына, загінуў 14.9.1944 г. у Эстоніі.

ШКСУН Сяргей Андрэевіч, н. у 1892 г., рад., загінуў 27.3.1944 г.

ШКСУН Фама Якаўлевіч, н. у 1896 г., рад., загінуў 2.8.1944 г. у Эстоніі.

ШКСУН Фёдар Андрэевіч, н. у 1922 г., рад., загінуў 14.10.1944 г.

ШКСУН Фёдар Кандратавіч, н. у 1903 г., рад., загінуў 2.8.1944 г. у Эстоніі.

ШКСУН Цімафей Дзянісавіч, н. у 1906 г., рад., загінуў у сакавіку 1944 г.

ШКСУН Юрый Рыгоравіч, н. у 1919 г., рад., загінуў 18.3.1945 г.

ШКСУН Яфім Цімафеевіч, н. у 1916 г., рад., загінуў 1.9.1944 г. у Львоўскай вобл.

РЫБАЛКА Піліп Мяфодзьевіч, н. у 1926 г., рад., загінуў 28.7.1944 г. у Латвіі.

РЫБАЛКА Юльян Сцяпанавіч, н. у 1902 г., рад., загінуў 13.4.1944 г.

СЫЧ Міхаіл Фёдаравіч, н. у 1903 г., загінуў у сакавіку 1944 г.

ФІЛАНОВІЧ Юрый Сцяпанавіч, н. у 1914 г., рад., загінуў 27.11.1944 г.

ЧЫРЫЧ Апанас Сямёнавіч, н. у 1904 г., рад., загінуў 13.7.1944 г.

ЧЫРЫЧ Васілій Іванавіч, н. у 1919 г., рад., загінуў у красавіку 1944 г.

ЧЫРЫЧ Васіль Купрыянавіч, н. у 1908 г., рад., загінуў 10.5.1943 г.

ЧЫРЫЧ Даніла Фёдаравіч, н. у 1910 г., рад., загінуў у красавіку 1944 г.

ЧЫРЫЧ Дамітрый Адамавіч, н. у 1925 г., рад., загінуў 25.1.1945 г. у Латвіі.

ЧЫРЫЧ Іван Аляксандравіч, н. у 1902 г., рад., загінуў 8.3.1945 г.

ЧЫРЫЧ Іван Макаравіч, н. у 1909 г., рад., загінуў у сакавіку 1944 г.

ЧЫРЫЧ Ілья Архіпавіч, н. у 1903 г., рад., загінуў 17.3.1944 г.

ЧЫРЫЧ Ілья Сяргеевіч, н. у 1914 г., рад., загінуў 17.4.1944 г.

ЧЫРЫЧ Іосіф Сямёнавіч, н. у 1904 г., рад., загінуў 19.6.1945 г.

ЧЫРЫЧ Мацвей Сямёнавіч, н. у 1906 г., рад., загінуў у красавіку 1944 г.

ЧЫРЫЧ Мікалай Сідаравіч, н. у 1911 г., рад., загінуў 7.3.1944 г.

ЧЫРЫЧ Міхаіл Адамавіч, н. у 1911 г., рад., загінуў 13.2.1945 г. у Польшчы.

ЧЫРЫЧ Пётр Вікенцьевіч, н. у 1922 г., рад., загінуў 23.2.1945 г.

ЧЫРЫЧ Рыгор Якаўлевіч, н. у 1908 г., рад., загінуў 7.6.1944 г.

ЧЫРЫЧ Якаў Купрыянавіч, н. у 1906 г., рад., загінуў 27.4.1945 г.

ЧЫРЫЧ Яфім Сцяпанавіч, н. у 1914 г., рад., загінуў 21.4.1944 г.

ВЁСКА ЛЫЧ

АНДРАСЮК Станіслаў Францавіч, н. у 1901 г., рад., загінуў у верасні 1944 г.

ГРАЛЬКА Адольф Ігнатавіч, н. у 1905 г., рад., загінуў 23.3.1944 г.

ГРАЛЬКА Аляксей Віктаравіч, н. у 1925 г., рад., загінуў у 1945 г.

ГРАЛЬКА Міхаіл Ігнатавіч, н. у 1899 г., яфрэйтар, загінуў 8.11.1943 г.

КАБАНОВІЧ Васіль Іванавіч, н. у 1902 г., рад., загінуў 3.7.1944 г.

КАСТЫЛЕЦКІ Якуб Ігнатавіч, н. у 1901 г., рад., загінуў 23.2.1945 г.

МАТРАС Антон Карлавіч, н. у 1911 г., рад., загінуў у лютым 1944 г.

ПЕРАРЭЖКА Барыс Цімафеевіч, н. у 1922 г., рад., загінуў у верасні 1942 г.

РЫБАЛКА Кірэй Іванавіч, н. у 1902 г., рад., прапаў без вестак у 1943 г.

СІНЬКЕВІЧ Пётр Мітрафанавіч, н. у 1915 г., рад., загінуў 27.2.1944 г. у Латвіі.

СЛЯЗЬ Уладзімір Юльянавіч, н. у 1919 г., рад., загінуў 14.8.1944 г.

ВЁСКА МАЙСЕЕВІЧЫ

БЕЛКАВЕЦ Аляксандр Іванавіч, н. у 1914 г., рад., загінуў 20.8.1944 г.

БЕЛКАВЕЦ Васіль Васільевіч, н. у 1923 г., сяржант, загінуў 3.4.1945 г. у Германіі.

БЕЛКАВЕЦ Васіль Міхайлавіч, н. у 1923 г., рад., загінуў у студзені 1945 г.

БЕЛКАВЕЦ Васіль Пятровіч, н. у 1922 г., рад., загінуў у красавіку 1944 г.

БЕЛКАВЕЦ Васіль Сазонавіч, н. у 1923 г., рад., загінуў 14.9.1944 г. у Польшчы.

БЕЛКАВЕЦ Васіль Сцяпанавіч, н. у 1912 г., рад., загінуў у маі 1945 г.

БЕЛКАВЕЦ Іван Нікіфаравіч, н. у 1917 г., старшына, загінуў 29.12.1942 г.

БЕЛКАВЕЦ Іван Сазонавіч, н. у 1922 г., сяржант, загінуў 22.3.1945 г.

БЕЛКАВЕЦ Іван Фёдаравіч, н. у 1923 г., сяржант, загінуў 23.4.1945 г. пад Берлінам.

БЕЛКАВЕЦ Іосіф Данілавіч, н. у 1916 г., рад., загінуў у кастрычніку 1944 г.

БЕЛКАВЕЦ Канстанцін Данілавіч, н. у 1916 г., рад., загінуў у кастрычніку 1944 г.

БЕЛКАВЕЦ Максім Мацвеевіч, н. у 1900 г., рад., загінуў у ліпені 1944 г.

БЕЛКАВЕЦ Мяфодзій Ульянавіч, н. у 1901 г., рад., загінуў у сакавіку 1944 г.

БЕЛКАВЕЦ Міхаіл Пятровіч, н. у 1904 г., рад., загінуў у жніўні 1944 г.

БЕЛКАВЕЦ Пётр Адамавіч, н. у 1904 г., рад., загінуў у чэрвені 1944 г.

БЕЛКАВЕЦ Сідар Нікіфаравіч, н. у 1910 г., рад., загінуў 1.2.1945 г. у Польшчы.

БЕРДНІК Антон Рыгоравіч, н. у 1892 г., рад., загінуў у жніўні 1944 г.

БОСЫ Цімафей Уладзіміравіч, н. у 1921 г., ст. сяржант, загінуў у сакавіку 1944 г.

БУФАЛЬСКІ Пётр Уладзіміравіч, н. у 1924 г., рад., загінуў 3.1.1945 г. у Германіі.

ГОЛІК Аляксей Майсеевіч, н. у 1897 г., рад., загінуў у лістападзе 1944 г.

ГОЛІК Даніла Цітавіч, н. у 1903 г., рад., загінуў 7.7.1944 г. у Брэсцкай вобл.

ГОЛІК Іван Міхайлавіч, н. у 1912 г., рад., загінуў у кастрычніку 1944 г.

ГОЛІК Іосіф Аляксандравіч, н. у 1910 г., рад., загінуў у сакавіку 1944 г.

ГОЛІК Мікалай Іванавіч, н. у 1911 г., рад., загінуў у сакавіку 1944 г.

ГОЛІК Яфім Аляксандравіч, н. у 1900 г., рад., загінуў у красавіку 1944 г.

ДАМАСЕВІЧ Яфім Кузьміч, н. у 1908 г., рад., загінуў у жніўні 1944 г.

ДАМБОЎСКІ Антон Францавіч, н. у 1912 г., рад., загінуў у сакавіку 1945 г.

ДАМБОЎСКІ Канстанцін Францавіч, н. у 1908 г., рад., загінуў 16.10.1944 г.

КАПЫЛОВІЧ Віктар Васільевіч, н. у 1914 г., рад., загінуў у сакавіку 1944 г.

КУБЛІК Мяфодзій Мікалаевіч, н. у 1909 г., яфрэйтар, загінуў у сакавіку 1944 г.

МАРЦІНОВІЧ Іван Іванавіч, н. у 1910 г., загінуў у студзені 1945 г.

МАРЦІНОВІЧ Марат Рыгоравіч, н. у 1909 г., рад., загінуў у верасні 1944 г.

МАРЦІНОВІЧ Фёдар Данілавіч, н. у 1912 г., рад., загінуў у жніўні 1944 г.

МАРЦІНОВІЧ Фёдар Іванавіч, н. у 1912 г., рад., загінуў у жніўні 1944 г.

ПІНЬКОЎСКІ Міхаіл Міхайлавіч, н. у 1913 г., рад., загінуў у снежні 1944 г.

ФІЛІПОВІЧ Аляксандр Сямёнавіч, н. у 1912 г., сяржант, загінуў у сакавіку 1944 г.

ФІЛІПОВІЧ Андрэй Іванавіч, н. у 1918 г., рад., загінуў у сакавіку 1944 г.

ФІЛІПОВІЧ Пётр Сямёнавіч, н. у 1908 г., рад., загінуў 4.3.1945 г.

ФІЛІПОВІЧ Сямён Сямёнавіч, н. у 1904 г., рад., прапаў без вестак у 1944 г.

ФІЛІПОВІЧ Яўмен Сямёнавіч, н. у 1904 г., рад., загінуў у ліпені 1944 г.

ШКРОБАТ Парфен Рыгоравіч, н. у 1896 г., рад., загінуў 7.1.1944 г. у Калінінскай вобл.

ЯЦКАВЕЦ Аляксей Мікалаевіч, н. у 1906 г., рад., прапаў без вестак у 1944 г.

ЯЦКАВЕЦ Андрэй Іванавіч, н. у 1900 г., загінуў у снежні 1944 г.

ЯЦКАВЕЦ Антон Ульянавіч, н. у 1910 г., рад., загінуў у верасні 1944 г.

ЯЦКАВЕЦ Васіль Іванавіч, н. у 1914 г., рад., загінуў у красавіку 1945 г.

ЯЦКАВЕЦ Макар Мікалаевіч, н. у 1914 г., рад., загінуў 14.9.1944 г. у Харкаўскай вобл.

ЯЦКАВЕЦ Мяфодзій Ульянавіч, н. у 1900 г., рад., загінуў у сакавіку 1944 г.

ЯЦКАВЕЦ Міхаіл Мікалаевіч, н. у 1907 г., рад., загінуў 18.7.1944 г.

ЯЦКАВЕЦ Рыгор Сцяпанавіч, н. у 1910 г., рад., загінуў у маі 1945 г.

ЯЦКАВЕЦ Юрый Сцяпанавіч, н. у 1919 г., сяржант, загінуў у сакавіку 1944 г.

ВЁСКА МАКАРЫЧЫ

БУРАКЕВІЧ Апанас Яфімавіч, н. у 1912 г., рад., загінуў 8.8.1944 г.

БУРАКЕВІЧ Рыгор Лявонавіч, н. у 1905 г., рад., загінуў 4.3.1944 г.

БУРАКЕВІЧ Якаў Андрэевіч, н. у 1914 г., рад., загінуў 23.2.1942 г.

ВАСКЕВІЧ Міхаіл Сцяпанавіч, н. у 1905 г., старшыня сельсавета, рад., загінуў 17.2.1945 г.

ВЛАШЭВІЧ Іван Мікалаевіч, н. у 1921 г., рад., прапаў без вестак у 1941 г.

ВЛАШЭВІЧ Міхаіл Ігнатавіч, н. у 1908 г., рад., загінуў 27.3.1944 г.

ГАНЧАР Макар Паўлавіч, н. у 1915 г., сяржант, загінуў у красавіку 1944 г.

ГРЫБ Ігарыёк Данілавіч, н. у 1917 г., рад., загінуў 14.4.1944 г.

ГРЫБ Міхаіл Данілавіч, н. у 1923 г., рад., загінуў 21.2.1945 г.

ГРЫБ Сцяпан Данілавіч, н. у 1917 г., сяржант, загінуў 17.3.1944 г.

ДЗЯДЗЮШКА Антон Пятровіч, н. у 1897 г., рад., загінуў 19.3.1945 г.

ДЗЯДЗЮШКА Павел Юр'евіч, н. у 1901 г., рад., загінуў 14.7.1944 г.

ДЗЯДЗЮШКА Сцяпан Юр'евіч, н. у 1912 г., рад., памёр ад ран 25.9.1944 г. у Латвіі.

ЖУКАВЕЦ Іван Андрэевіч, н. у 1918 г., старшына, загінуў 12.3.1944 г.

ЖУКАВЕЦ Мітрафан Яфімавіч, н. у 1921 г., рад., загінуў 22.8.1945 г.

КАБАНОВІЧ Аксіння Іванаўна, н. у 1910 г., ст. сяржант медыцынскай службы, загінула 20.2.1944 г.

КАБАНОВІЧ Аляксандр Іванавіч, н. у 1897 г., загінуў у лютым 1944 г.

КАБАНОВІЧ Аляксандр Іванавіч, н. у. 1909 г., рад., загінуў у красавіку 1944 г.

КАБАНОВІЧ Аляксей Сцяпанавіч, н. у 1917 г., настаўнік, у Чырвонай Арміі з кастрычніка 1939 г., лейтэнант, загінуў 10.3.1945 г.

КАБАНОВІЧ Апанас Паўлавіч, н. у 1892 г., рад., загінуў у сакавіку 1944 г.

КАБАНОВІЧ Васіль Ігнатавіч, н. у 1909 г., рад., загінуў у сакавіку 1944 г.

КАБАНОВІЧ Георгій Пятровіч, н. у 1912 г., загінуў 17.8.1944 г.

КАБАНОВІЧ Іван Фёдаравіч, н. у 1905 г., загінуў 17.3.1944 г.

КАБАНОВІЧ Ілья Ігнатавіч, н. у 1901 г., прапаў без вестак у 1941 г.

КАБАНОВІЧ Макар Сцяпанавіч, н. у 1912 г., рад., загінуў 24.4.1944 г.

КАБАНОВІЧ Мікалай Дзмітрыевіч, н. у 1921 г., рад., загінуў 4.8.1943 г.

КАБАНОВІЧ Мікалай Цімафеевіч, н. у 1923 г., сяржант, загінуў 23.3.1945 г. у Германіі.

КАБАНОВІЧ Мікіта Дзмітрыевіч, н. у 1912 г., рад., загінуў 18.7.1944 г.

КАБАНОВІЧ Міхаіл Іванавіч, н. у 1904 г., сяржант, загінуў 28.7.1943 г. у Арлоўскай вобл.

КАБАНОВІЧ Міхаіл Іванавіч, н. у 1924 г., сяржант, загінуў 28.3.1945 г.

КАБАНОВІЧ Міхаіл Пятровіч, н. у 1912 г., прапаў без вестак у 1942 г.

КАБАНОВІЧ Пётр Пятровіч, н. у 1902 г., рад., загінуў у сакавіку 1943 г.

КАБАНОВІЧ Серафім Ігнатавіч, н. у 1913 г., рад., загінуў 23.7.1943 г.

КАБАНОВІЧ Сяргей Ігнатавіч, н. у 1913 г., рад., памёр ад ран 26.1.1945 г. у г. Познань.

КАЗЛОВІЧ Аляксандр Якаўлевіч, н. у 1921 г., рад., загінуў у снежні 1941 г.

КАЗЛОВІЧ Рыгор Антонавіч, н. у 1914 г., рад., загінуў у маі 1944 г.

КАКОРА Мікалай Фёдаравіч, н. у 1915 г., рад., загінуў у красавіку 1944 г.



А. Я. Калловіч

КАРЖАНОЎСКІ Гаўрыла Стасьевіч, н. у 1922 г., рад., загінуў у лютым 1945 г.

КАРОЛЬ Канстанцін Канстанцінавіч, н. у 1927 г., рад., прапаў без вестак у 1944 г.

КАРОЛЬ Пётр Касьянавіч, н. у 1906 г., рад., загінуў у сакавіку 1944 г.

КАРОЛЬ Піліп Сцяпанавіч, н. у 1903 г., рад., загінуў у ліпені 1944 г.

КОТАЛЬ Рыгор Міхайлавіч, н. у 1909 г., рад., загінуў у красавіку 1944 г.

МАКАРЭВІЧ Васіль Іванавіч, н. у 1896 г., рад., загінуў 23.4.1944 г.

МАКАРЭВІЧ Іван Карнеевіч, н. у 1921 г., рад., загінуў 19.7.1944 г.

МАКАРЭВІЧ Кірыл Карнеевіч, н. у 1910 г., рад., загінуў 7.8.1943 г.

МАКАРЭВІЧ Макар Іванавіч, н. у 1894 г., рад., прапаў без вестак у 1943 г.

МАКАРЭВІЧ Пётр Іосіфавіч, н. у 1924 г., рад., загінуў 15.4.1944 г.

МАКАРЭВІЧ Уладзімір Мікалаевіч, н. у 1920 г., рад., прапаў без вестак у 1943 г.

МАРОЗЬКА Дзмітрый Яфімавіч, н. у 1919 г., сяржант, загінуў 18.8.1944 г.

МАРОЗЬКА Іван Іванавіч, н. у 1921 г., рад., загінуў 14.3.1945 г.

МАРОЗЬКА Ісак Ільіч, н. у 1911 г., рад., загінуў 14.7.1944 г.

МАРОЗЬКА Мікалай Мікалаевіч, н. у 1897 г., загінуў 12.10.1941 г.

МАРОЗЬКА Мікалай Юр'евіч, н. у 1895 г., рад., загінуў у красавіку 1944 г.

МАРОЗЬКА Мікалай Яфімавіч, н. у 1925 г., загінуў 28.3.1945 г. у Латвіі.

МАРОЗЬКА Сцяпан Яфімавіч, н. у 1921 г., сяржант, загінуў у сакавіку 1944 г.

МЯЦЕЛЬСКІ Васіль Пятровіч, н. у 1922 г., прапаў без вестак у 1943 г.

МЯЦЕЛЬСКІ Іван Афанасьевіч, н. у 1919 г., рад., загінуў 27.2.1942 г. у Смаленскай вобл.

МЯЦЕЛЬСКІ Іван Іванавіч, н. у 1910 г., рад., загінуў 23.7.1944 г.

МЯЦЕЛЬСКІ Пётр Сяргеевіч, н. у 1919 г., сяржант, загінуў 21.7.1941 г.

МЯЦЕЛЬСКІ Рыгор Канстанцінавіч, н. у 1918 г., рад., прапаў без вестак у 1941 г.

ПАШУК Міхаіл Іванавіч, н. у 1917 г., настаўнік, загінуў 17.1.1945 г.

ПЕРАРЭЖКА Антон Аляксандравіч, н. у 1908 г., рад., загінуў 5.5.1943 г.

ПЕРАРЭЖКА Барыс Андрэевіч, н. у 1895 г., брыгадзір калгаса, загінуў 1.5.1944 г.

ПЕРАРЭЖКА Гаўрыла Якаўлевіч, н. у. 1897 г., загінуў 29.9.1944 г. у Латвіі.

ПЕРАРЭЖКА Сяргей Барысавіч, н. у 1922 г., рад., загінуў у сакавіку 1944 г.

ПШУЛЬ Апанас Герасімавіч, н. у 1919 г., рад., загінуў у студзені 1943 г.

ПРЫКОТА Аляксандр Сямёнавіч, н. у 1918 г., настаўнік, сяржант, загінуў 14.8.1944 г.

ПРЫКОТА Цімафей Мінічч, н. у 1922 г., рад., загінуў у сакавіку 1944 г.

РЫБАЛКА Андрэй Сяргеевіч, н. у 1903 г., рад., загінуў 23.7.1943 г.

РЫБАЛКА Данііла Міхайлавіч, н. у 1919 г., рад., загінуў у сакавіку 1944 г.

РЫБАЛКА Дзмітрый Ігнатавіч, н. у 1920 г., загінуў у 1944 г.

РЫБАЛКА Мітрафан Ігнатавіч, н. у 1916 г., рад., прапаў без вестак у 1941 г.

РЫБАЛКА Фёдар Міхайлавіч, н. у 1907 г., рад., памёр ад ран 29.9.1944 г. у Эстоніі.

СІТНІК Андрэй Паўлавіч, н. у 1912 г., рад., загінуў у сакавіку 1944 г.

СІТНІК Васіль Рыгоравіч, н. у 1909 г., рад., загінуў у сакавіку 1944 г.

СІТНІК Іван Рыгоравіч, н. у 1917 г., капітан, загінуў 17.4.1945 г.

СІТНІК Майсей Рыгоравіч, н. у 1909 г., рад., загінуў 14.6.1943 г.

СІТНІК Мікалай Захаравіч, н. у 1923 г., рад., загінуў 11.3.1945 г.

СІТНІК Пётр Васільевіч, н. у 1897 г., рад., загінуў у сакавіку 1944 г.

СІТНІК Піліп Рыгоравіч, н. у 1916 г., рад., загінуў 12.4.1944 г.

СІТНІК Рыгор Рыгоравіч, н. у 1921 г., рад., загінуў 9.8.1944 г. у Польшчы.

СІТНІК Уладзімір Пятровіч, н. у 1924 г., загінуў 23.6.1944 г.

СІТНІК Яфім Паўлавіч, н. у 1911 г., рад., загінуў 19.3.1944 г.

СТРАКАЧ Павел Мікалаевіч, н. у 1921 г., рад., загінуў у ліпені 1941 г.

ТРУХАНОВІЧ Аляксандр Сцяпанавіч, н. у 1900 г., рад., загінуў 17.5.1944 г.

ТРУХАНОВІЧ Андрэй Ігнатавіч, н. у 1922 г., ст. сяржант, загінуў 17.3.1945 г.

ТРУХАНОВІЧ Андрэй Іосіфавіч, н. у 1910 г., ст. сяржант, загінуў 5.8.1943 г.

ТРУХАНОВІЧ Барыс Фядотавіч, н. у 1926 г., рад., загінуў у верасні 1944 г.

ТРУХАНОВІЧ Віктар Мікалаевіч, н. у 1914 г., загінуў 25.3.1945 г.

ТРУХАНОВІЧ Іван Аляксандравіч, н. у 1919 г., сяржант, загінуў у сакавіку 1944 г.

ТРУХАНОВІЧ Іван Фядосавіч, н. у 1919 г., рад., загінуў 25.11.1941 г.

ТРУХАНОВІЧ Іосіф Максімавіч, н. у 1920 г., сяржант, загінуў 7.3.1943 г.

ТРУХАНОВІЧ Мікалай Аляксандравіч, н. у 1922 г., рад., загінуў у 1943 г.

ТРУХАНОВІЧ Мікіта Мікалаевіч, н. у 1907 г., рад., загінуў у сакавіку 1944 г.

ТРУХАНОВІЧ Міхаіл Ігнатавіч, н. у 1919 г., рад., загінуў у лютым 1942 г.

ТРУХАНОВІЧ Рыгор Андрэевіч, н. у 1898 г., рад., загінуў 5.3.1945 г.

ТРУХАНОВІЧ Сцяпан Ігнатавіч, н. у 1906 г., дзяснік, рад., загінуў у 1942 г.

ТРУХАНОВІЧ Сцяпан Фядосавіч, н. у 1922 г., рад., загінуў 9.9.1943 г.

ТРУХАНОВІЧ Сяргей Паўлавіч, н. у 1924 г., рад., загінуў у 1944 г.

ТУРАВЕЦ Мяфодзій Мікалаевіч, н. у 1901 г., рад., загінуў 27.6.1944 г.

ТУРАВЕЦ Мяфодзій Мікітавіч, н. у 1897 г., загінуў у сакавіку 1944 г.

ХАМЕЦ Аляксей Захаравіч, н. у 1910 г., рад., загінуў у сакавіку 1945 г.

ХАМЕЦ Герасім Аляксандравіч, н. у 1925 г., рад., загінуў у ліпені 1944 г.

ХАМЕЦ Іван Захаравіч, н. у 1913 г., лейтэнант, загінуў 9.12.1942 г.

ХАМЕЦ Максім Рыгоравіч, н. у 1902 г., рад., загінуў у 1944 г.

ХАМЕЦ Мікалай Мікалаевіч, н. у 1902 г., загінуў 10.8.1944 г.

ХАМЕЦ Пётр Палікарпавіч, н. у 1925 г., загінуў у 1944 г.

ЮЧКО Андрэй Сцяпанавіч, н. у 1906 г., рад., загінуў 17.7.1944 г.

ЮЧКО Фёдар Піліпавіч, н. у 1912 г., рад., прапаў без вестак у 1943 г.

ЯРЫГА Мікалай Якаўлевіч, н. у 1906 г., рад., загінуў у сакавіку 1944 г.

ЯЎЛАШ Іван Юльянавіч, н. у 1919 г., рад., загінуў 3.8.1943 г.

ЯЎЛАШ Пётр Мікалаевіч, н. у 1914 г., рад., загінуў 14.3.1944 г.

ЯЎЛАШ Усцін Апанасавіч, н. у 1902 г., рад., загінуў 18.4.1944 г.

ВЁСКА НАВАСЁЛКІ

АБАРАНАК Сяргей Цімафеевіч, н. у 1918 г., рад., загінуў у снежні 1941 г.

КАЛЕНІК Аляксей Сямёнавіч, н. у 1920 г., рад., загінуў у сакавіку 1943 г.

КАЛЕНІК Андрэй Фёдаравіч, н. у 1905 г., рад., загінуў у ліпені 1944 г.

КАЛЕНІК Павел Максімавіч, н. у 1922 г., рад., загінуў 17.8.1944 г.

КАЛЕНІК Пётр Аляксеевіч, н. у 1910 г., рад., загінуў у сакавіку 1944 г.

КАЛЕНІК Рыгор Фёдаравіч, н. у 1903 г., рад., прапаў без вестак у 1941 г.

КАЛЕНІК Юльян Сямёнавіч, н. у 1922 г., рад., загінуў у верасні 1943 г.

КОРЖ Трафім Антонавіч, н. у 1906 г., сяржант, загінуў у красавіку 1943 г.

НОВІК Аляксандр Рыгоравіч, н. у 1919 г., настаўнік, капітан, загінуў 21.2.1945 г.

НОВІК Максім Іванавіч, н. у 1911 г., рад., загінуў у жніўні 1944 г.

НОВІК Павел Юр'евіч, н. у 1905 г., рад., загінуў 13.6.1944 г.

ПЯСЬКО Аксэнт Іванавіч, н. у 1925 г., рад., загінуў 3.5.1945 г.

ПЯСЬКО Аляксандр Фёдаравіч, н. у 1909 г., рад., загінуў 14.4.1944 г.

ПЯСЬКО Уладзімір Іванавіч, н. у 1924 г., рад., загінуў у ліпені 1944 г.

ПРЫСАДА Рыгор Фёдаравіч, н. у 1910 г., рад., загінуў у сакавіку 1943 г.

ПРЫСАДА Сцяпан Фёдаравіч, н. у 1901 г., рад., загінуў у сакавіку 1944 г.

ТАЛАШ Павел Данілавіч, н. у 1909 г., рад., загінуў 12.7.1943 г.

ФІЛІПЕЦ Юрый Фёдаравіч, н. у 1896 г., рад., загінуў 14.8.1944 г.

ХУДОЙ Адам Васільевіч, н. у 1920 г., ст. сяржант, памёр ад ран 10.1.1943 г. у г. Саратаў.

ХУДОЙ Аляксандр Фёдаравіч, н. у 1903 г., сяржант, загінуў 20.7.1944 г.

ЧЫМІРКА Пётр Прохаравіч, н. у 1896 г., сяржант, загінуў 17.3.1943 г.

ШУТ Арсеній Аляксеевіч, н. у 1922 г., рад., загінуў у сакавіку 1944 г.

ШУТ Міхаіл Фёдаравіч, н. у 1912 г., рад., загінуў 18.6.1944 г.

ШУТ Павел Іванавіч, н. у 1908 г., рад., загінуў у красавіку 1943 г.

ШУТ Пётр Іванавіч, н. у 1901 г., рад., загінуў 9.3.1943 г. у Смаленскай вобл.

ВЁСКА ПЕРШАМАЙСК

БУЛАВА Даніла Яфімавіч, н. у 1905 г., рад., загінуў у ліпені 1944 г.

ГАНЧАР Пётр Паўлавіч, н. у 1912 г., рад., загінуў у студзені 1944 г.

ЖУКОЎСКІ Васіль Міхайлавіч, н. у 1922 г., ст. сяржант, загінуў у маі 1944 г.

ЛІШНСКІ Пётр Піліпавіч, н. у 1922 г., сяржант, загінуў у жніўні 1944 г.

МАРОЗЬКА Рыгор Канстанцінавіч, н. у 1901 г., рад., загінуў у верасні 1944 г.

ПРАКАПЕНКА Фёдар Лявонавіч, н. у 1905 г., рад., загінуў у лістападзе 1944 г.

СТРАКАЧ Васіль Сцяпанавіч, н. у 1924 г., рад., загінуў у маі 1945 г.

ЧАРНЕЦКІ Вячаслаў Казіміравіч, н. у 1914 г., рад., загінуў у сакавіку 1944 г.

ВЁСКА СВАБОДА

БУЛАВА Герасім Андрэевіч, н. у 1920 г., рад., загінуў у сакавіку 1944 г.

БУЛАВА Іван Сцяпанавіч, н. у 1905 г., рад., загінуў у лютым 1944 г.

БУЛАВА Міхаіл Сцяпанавіч, н. у 1914 г., рад., загінуў у маі 1944 г.

ДУБІК Андрэй Іванавіч, н. у 1919 г., рад., загінуў у сакавіку 1944 г.

ДУБІК Дзмітрый Данілавіч, н. у 1904 г., рад., загінуў 25.1.1945 г.

ДУБІК Захар Данілавіч, н. у 1918 г., сяржант, загінуў у сакавіку 1944 г.

ДУБІК Леанід Якаўлевіч, н. у 1926 г., рад., загінуў у лютым 1945 г.

СТРАКАЧ Васіль Іванавіч, н. у 1916 г., рад., загінуў у сакавіку 1944 г.

СТРАКАЧ Іван Міхайлавіч, н. у 1921 г., сяржант, загінуў у лютым 1944 г.

СТРАКАЧ Іван Рыгоравіч, н. у 1913 г., рад., загінуў у чэрвені 1943 г.

СТРАКАЧ Мікалай Іванавіч, н. у 1909 г., сяржант, прапаў без вестак у 1944 г.

СТРАКАЧ Міхаіл Іванавіч, н. у 1907 г., рад., загінуў 17.9.1943 г. у Смаленскай вобл.

СТРАКАЧ Міхаіл Рыгоравіч, н. у 1898 г., рад., загінуў у лютым 1944 г.

СТРАКАЧ Павел Рыгоравіч, н. у 1897 г., рад., загінуў у красавіку 1944 г.

СТРАКАЧ Фёдар Рыгоравіч, н. у 1918 г., рад., загінуў у сакавіку 1944 г.

ВЁСКА ЧАРНОЦКАЕ

АРЦЮХ Ягор Максімавіч, н. у 1917 г., рад., загінуў 13.7.1944 г.

БАГІНСКІ Іван Іосіфавіч, н. у 1900 г., рад., загінуў 14.5.1944 г.

БЕРДНІК Адам Андрэевіч, н. у 1908 г., рад., загінуў 27.9.1944 г.

БЕРДНІК Юрый Андрэевіч, н. у 1921 г., рад., загінуў 13.2.1945 г. у Венгрыі.

ГРЭСЬКА Лявон Міхайлавіч, н. у 1902 г., рад., загінуў 24.3.1942 г. у Арлоўскай вобл.

ДУБІНА Ігнат Іванавіч, н. у 1896 г., рад., загінуў 17.4.1944 г.

ДУБІНА Іван Іванавіч, н. у 1902 г., рад., загінуў 4.3.1944 г.

ЖАДЗЬКА Мікалай Прохаравіч, н. у 1923 г., рад., загінуў 27.1.1944 г. у Ровенскай вобл.

МУЗЫКА Міхаіл Майсеевіч, н. у 1925 г., партызан, з чэрвеня 1944 г. у Чырвонай Арміі, ст. сяржант, загінуў у ліпені 1944 г.

НОВІК Андрэй Рыгоравіч, н. у 1910 г., рад., загінуў 13.3.1944 г.

НОВІК Іван Дзмітрыевіч, н. у 1917 г., рад., загінуў у сакавіку 1944 г.

НОВІК Фёдар Васільевіч, н. у 1910 г., рад., загінуў 14.4.1945 г.

НОВІК Юрый Рыгоравіч, н. у 1923 г., сяржант, загінуў 27.8.1944 г.

ПІСКУН Радзівон Дзмітрыевіч, н. у 1905 г., рад., загінуў 11.3.1944 г.

СТРАЛЬЧЭНЯ Андрэй Іванавіч, н. у 1910 г., мал. лейтэнант, загінуў у ліпені 1943 г.

СТРАЛЬЧЭНЯ Арсень Адамавіч, н. у 1922 г., сяржант, загінуў 17.6.1944 г.

СТРАЛЬЧЭНЯ Канстанцін Андрэевіч, н. у 1922 г., мал. сяржант, загінуў 14.4.1944 г. у Польшчы.

СТРАЛЬЧЭНЯ Павел Іванавіч, н. у 1900 г., рад., загінуў 23.2.1945 г. у Германіі.

ЯЦУК Гардзей Барысавіч, н. у 1914 г., рад., загінуў 12.3.1944 г.

ЯЦУК Серафім Барысавіч, н. у 1923 г., ст. сяржант, загінуў 11.3.1944 г.

ЯЦУК Сцяпан Пятровіч, н. у 1918 г., старшына, прапаў без вестак у 1944 г.

ПАСЁЛАК ШАСТОВІЦКІ

АНДРОСАЎ Георгій Аляксеевіч, н. у 1914 г., старшына, загінуў у сакавіку 1944 г.

БЫЧКОЎСКІ Іван Цімафеевіч, н. у 1914 г., рад., загінуў у сакавіку 1944 г.

ЗАЯЦ Максім Пятровіч, н. у 1905 г., рад., загінуў у жніўні 1944 г.

МАРЦІНОВІЧ Аляксандр Нічыпаравіч, н. у 1914 г., рад., загінуў у жніўні 1944 г.

МАРЦІНОВІЧ Васіль Мікалаевіч, н. у 1920 г., рад., загінуў 23.3.1944 г.

МАРЦІНОВІЧ Васіль Пятровіч, н. у 1909 г., рад., загінуў у ліпені 1943 г.

МАРЦІНОВІЧ Міхаіл Адамавіч, н. у 1926 г., рад., загінуў 11.4.1945 г. у Аўстрыі.

МАРЦІНОВІЧ Нікіфар Сцяпанавіч, н. у 1908 г., рад., загінуў 17.9.1944 г.

ШАСТАВЕЦ Сцяпан Фаміч, н. у 1907 г., рад., загінуў 24.7.1945 г. у Беластоку.

ВЁСКА ШАСТОВІЧЫ

АБІБАК Даніла Сямёнавіч, рад., загінуў 27.7.1944 г.

БЫЧКОЎСКІ Апанас Іосіфавіч, н. у 1894 г., рад., загінуў у сакавіку 1944 г.

БЫЧКОЎСКІ Іван Андрэевіч, н. у 1903 г., рад., загінуў 8.9.1944 г.

БЫЧКОЎСКІ Іван Андрэевіч, н. у 1912 г., рад., загінуў у сакавіку 1944 г.

БЫЧКОЎСКІ Іван Дзмітрыевіч, н. у 1921 г., рад., загінуў 11.12.1944 г.

БЫЧКОЎСКІ Іван Сцяпанавіч, н. у 1912 г., рад., загінуў 14.7.1944 г.

БЫЧКОЎСКІ Іван Сямёнавіч, н. у 1927 г., рад., загінуў 28.9.1944 г. у Ваўкавыскім р.

БЫЧКОЎСКІ Лаўрэн Іосіфавіч, н. у 1898 г., рад., загінуў 17.3.1944 г.

БЫЧКОЎСКІ Макар Цімафеевіч, н. у 1914 г., рад., загінуў 14.8.1944 г.

БЫЧКОЎСКІ Міхаіл Лаўрэнцьевіч, н. у 1926 г., рад., загінуў 23.2.1945 г.

БЫЧКОЎСКІ Рыгор Аксэнтавіч, н. у 1920 г., ст. сяржант, загінуў 3.7.1944 г.

БЫЧКОЎСКІ Рыгор Іванавіч, н. у 1923 г., рад., загінуў у снежні 1944 г.

БЫЧКОЎСКІ Фама Навумавіч, н. у 1907 г., рад., загінуў 7.10.1944 г.

БЫЧКОЎСКІ Якім Сцяпанавіч, н. у 1910 г., рад., загінуў 1.11.1944 г.

БЫЧКОЎСКІ Яфім Сяргеевіч, н. у 1911 г., рад., загінуў у сакавіку 1944 г.

ВЫСОЦКІ Майсей Барысавіч, н. у 1896 г., рад., загінуў у маі 1944 г.

ВЫСОЦКІ Піліп Барысавіч, н. у 1900 г., рад., загінуў у сакавіку 1944 г.

КАНОПЛІЧ Іван Адамавіч, н. у 1920 г., рад., загінуў 21.7.1944 г.

ЛАПЧАНКА Іван Пятровіч, н. у 1926 г., загінуў 17.3.1945 г.

МАРЦІНОВІЧ Васіль Адамавіч, н. у 1922 г., сяржант, загінуў 14.10.1944 г.

МАРЦІНОВІЧ Васіль Гаўрылавіч, н. у 1909 г., рад., загінуў 27.1.1944 г.

МАРЦІНОВІЧ Васіль Мікітавіч, н. у 1915 г., загінуў у сакавіку 1944 г.

МАРЦІНОВІЧ Васіль Цімафеевіч, н. у 1922 г., рад., загінуў 27.3.1943 г.

МАРЦІНОВІЧ Васіль Яфрэмавіч, н. у 1920 г., ст. сяржант, загінуў 14.3.1943 г.

МАРЦІНОВІЧ Гаўрыла Адамавіч, н. у 1920 г., лётчык, ст. лейтэнант, загінуў 27.2.1944 г.

МАРЦІНОВІЧ Даніла Карпавіч, н. у 1912 г., рад., загінуў у снежні 1942 г.

МАРЦІНОВІЧ Дзмітрый Сцяпанавіч, н. у 1920 г., ст. сяржант, загінуў 14.7.1944 г.

МАРЦІНОВІЧ Захар Трафімавіч, н. у 1921 г., рад., загінуў 26.6.1944 г.

МАРЦІНОВІЧ Іван Карпавіч, н. у 1911 г., рад., загінуў 19.3.1944 г.

МАРЦІНОВІЧ Іван Пятровіч, н. у 1926 г., рад., памёр ад ран у 1944 г. у г. Роўна.

МАРЦІНОВІЧ Іван Сяргеевіч, н. у 1923 г., рад., загінуў 27.7.1944 г.

МАРЦІНОВІЧ Іван Яфрэмавіч, н. у 1922 г., ст. сяржант, загінуў 14.2.1945 г.

МАРЦІНОВІЧ Ігнат Сцяпанавіч, н. у 1914 г., рад., загінуў 14.3.1944 г.

МАРЦІНОВІЧ Ілья Адамавіч, н. у 1924 г., рад., загінуў 3.5.1943 г.

МАРЦІНОВІЧ Кузьма Піліпавіч, н. у 1920 г., старшына, загінуў 23.3.1945 г.

МАРЦІНОВІЧ Лявон Яўменавіч, н. у 1903 г., рад., загінуў 17.5.1944 г. у г. Луцк.

МАРЦІНОВІЧ Макар Архіпавіч, н. у 1910 г., рад., загінуў 14.3.1945 г.

МАРЦІНОВІЧ Максім Яфімавіч, н. у 1907 г., рад., загінуў у сакавіку 1942 г.

МАРЦІНОВІЧ Мікалай Сямёнавіч, н. у 1896 г., рад., загінуў у 1943 г.

МАРЦІНОВІЧ Міхаіл Васільевіч, н. у 1922 г., сяржант, загінуў 3.11.1941 г. у Ленінградскай вобл.

МАРЦІНОВІЧ Міхаіл Лаваравіч, н. у 1896 г., рад., загінуў у лютым 1944 г.

МАРЦІНОВІЧ Міхаіл Яфімавіч, н. у 1894 г., рад., загінуў 24.6.1944 г.

МАРЦІНОВІЧ Несцер Гаўрылавіч, н. у 1912 г., рад., загінуў 17.2.1944 г.

МАРЦІНОВІЧ Рыгор Іванавіч, н. у 1920 г., сяржант, загінуў у 1943 г.

МАРЦІНОВІЧ Рыгор Міхайлавіч, н. у 1904 г., рад., загінуў 23.5.1944 г.

МАРЦІНОВІЧ Сцяпан Міхайлавіч, н. у 1912 г., ст. сяржант, загінуў 28.7.1944 г.

МАРЦІНОВІЧ Сцяпан Фёдаравіч, н. у 1925 г., рад., загінуў 16.9.1944 г.

МАРЦІНОВІЧ Сямён Міхайлавіч, н. у 1914 г., рад., памёр ад ран 24.10.1944 г. у шпіталі № 630.

МАРЦІНОВІЧ Трафім Адамавіч, н. у 1896 г., рад., загінуў у 1945 г. у Германіі.

МАРЦІНОВІЧ Трафім Сямёнавіч, н. у 1922 г., рад., загінуў 3.9.1944 г.

МАРЦІНОВІЧ Трафім Сяргеевіч, н. у 1920 г., рад., загінуў 13.3.1943 г.

МАРЦІНОВІЧ Цімафей Лаўрэнавіч, н. у 1921 г., рад., загінуў 5.6.1942 г.

МАРЦІНОВІЧ Цімафей Фядосавіч, н. у 1904 г., рад., загінуў 7.9.1944 г.

МАРЦІНОВІЧ Ціхан Міхайлавіч, н. у 1914 г., рад., загінуў 17.3.1943 г.

МАРЦІНОВІЧ Фадзей Сцяпанавіч, н. у 1906 г., рад., загінуў 27.3.1945 г.

МАРЦІНОВІЧ Якаў Пятровіч, н. у 1891 г., рад., загінуў у сакавіку 1944 г.

МАРЦІНОВІЧ Яфім Лазаравіч, н. у 1914 г., будаўнік, рад., загінуў 7.4.1944 г.

МАСКАЛЕНКА Андрэй Міхайлавіч, н. у 1923 г., рад., загінуў 14.7.1944 г.

МАСКАЛЕНКА Мікіта Савіч, н. у 1920 г., лейтэнант, загінуў 27.3.1944 г.

МАСКАЛЕНКА Якаў Міхайлавіч, н. у 1920 г., рад., загінуў 23.8.1944 г.

МУДРАГЕЙ Сцяпан Сцяпанавіч, н. у 1912 г., загінуў 5.7.1944 г. пад Пінскам.

ШКСКУН Піліп Антонавіч, н. у 1902 г., рад., загінуў 25.3.1944 г. у Львоўскай вобл.

ШКСКУН Раман Антонавіч, н. у 1913 г., рад., загінуў 14.3.1944 г.

ЧЫРЫЧ Арсеній Дзмітрыевіч, н. у 1922 г., рад., загінуў 17.5.1944 г.

ШАСТАВЕЦ Аляксей Васільевіч, н. у 1901 г., рад., загінуў 22.7.1944 г.

ШАСТАВЕЦ Макар Іванавіч, н. у 1918 г., ст. сяржант, загінуў 23.4.1945 г.

ШАСТАВЕЦ Пётр Іванавіч, н. у 1911 г., аграном, загінуў у красавіку 1944 г.

ШЦІЦКІ СЕЛЬСКІ САВЕТ

ВЁСКА БАБРЭЧЧА

БУЖАН Адам Кірэевіч, н. у 1907 г., загінуў у 1943 г. у Ленінградзе.

БУЖАН Адам Лявонавіч, н. у 1889 г., рад., загінуў у 1944 г.

БУЖАН Андрэй Сілавіч, н. у 1920 г., яфрэйтар, загінуў у жніўні 1942 г.

БУЖАН Антон Сцяпанавіч, н. у 1912 г., рад., прапаў без вестак у 1944 г.

БУЖАН Іван Кірэевіч, н. у 1917 г., рад., прапаў без вестак у 1945 г.

БУЖАН Іван Максімавіч, н. у 1922 г., рад., загінуў у ліпені 1941 г.

БУЖАН Іван Якаўлевіч, н. у 1923 г., рад., загінуў у красавіку 1945 г. у Германіі.

БУЖАН Леанід Фёдаравіч, н. у 1908 г., капітан, загінуў у снежні 1943 г.

БУЖАН Лявон Кірэевіч, н. у 1914 г., рад., загінуў у кастрычніку 1944 г. у Польшчы.

БУЖАН Максім Дзямідавіч, н. у 1917 г., рад., загінуў у лютым 1945 г.

БУЖАН Павел Адамавіч, н. у 1922 г., рад., загінуў у кастрычніку 1944 г. у Латвіі.

БУЖАН Стратон Сямёнавіч, н. у 1904 г., рад., загінуў у красавіку 1944 г.

БУЖАН Сцяпан Рыгоравіч, н. у 1915 г., рад., прапаў без вестак у ліпені 1941 г.

ГЕРАСІМЕНКА Кандрат Панкратавіч, н. у 1909 г., рад., загінуў у сакавіку 1944 г.

ДАШКЕВІЧ Іван Андрэевіч, н. у 1902 г., рад., прапаў без вестак у 1942 г.

ПРАКАПЕНКА Адам Міхайлавіч, н. у 1908 г., загінуў у красавіку 1945 г. у Берліне.

ПРАКАПЕНКА Адам Паўлавіч, н. у 1907 г., рад., загінуў у снежні 1944 г.

ПРАКАПЕНКА Аляксей Яфімавіч, н. у 1907 г., рад., загінуў 1.10.1944 г. у Латвіі.

ПРАКАПЕНКА Апаній Адамавіч, н. у 1901 г., рад., загінуў у маі 1944 г.

ПРАКАПЕНКА Елісей Трафімавіч, н. у 1912 г., мал. лейтэнант, загінуў у снежні 1941 г.

ПРАКАПЕНКА Іван Іванавіч, н. у 1907 г., рад., загінуў 26.12.1944 г. у Латвіі.

ПРАКАПЕНКА Ігнат Аляксеевіч, н. у 1912 г., рад., загінуў у красавіку 1944 г.

ПРАКАПЕНКА Канстанцін Ігнатавіч, н. у 1914 г., рад., загінуў у сакавіку 1942 г.

ПРАКАПЕНКА Логвін Андрэевіч, н. у 1905 г., прапаў без вестак у сакавіку 1944 г.

ПРАКАПЕНКА Мяфодзій Адамавіч, н. у 1915 г., рад., загінуў у жніўні 1941 г.

ПРАКАПЕНКА Мікіта Сідаравіч, н. у 1914 г., загінуў у студзені 1945 г.

ПРАКАПЕНКА Мікіта Сцяпанавіч, н. у 1900 г., рад., прапаў без вестак у 1944 г.







І. К. Бужан

Р. Д. Пракапенка

С. Г. Пракапенка

ПРАКАПЕНКА Ніканор Майсеевіч, н. у 1898 г., ст. лейтанант, загінуў у ліпені 1942 г.
ПРАКАПЕНКА Пётр Каленікавіч, н. у 1914 г., рад., загінуў 25.10.1944 г. у Польшчы.
ПРАКАПЕНКА Піліп Мітрафанавіч, н. у 1898 г., рад., загінуў у верасні 1944 г.
ПРАКАПЕНКА Раман Касьянавіч, н. у 1912 г., рад., загінуў у сакавіку 1944 г.
ПРАКАПЕНКА Рыгор Дзмітрыевіч, н. у 1918 г., сяржант, загінуў у снежні 1944 г.
ПРАКАПЕНКА Сцяпан Гаўрылавіч, н. у 1921 г., загінуў у 1941 г.
ПРАКАПЕНКА Сяргей Якаўлевіч, н. у 1894 г., рад., прапаў без вестак у верасні 1944 г.
ПРАКАПЕНКА Фёдар Кузьміч, н. у 1913 г., рад., загінуў у студзені 1944 г. у Польшчы.



І. А. Бічан



І. Т. Бічан

ВЁСКА БАГРЫМАВІЧЫ

БІЧАН Акім Аляксандравіч, н. у 1910 г., рад., загінуў у 1945 г. у Польшчы.
БІЧАН Васіль Гаўрылавіч, н. у 1906 г., рад., загінуў у 1945 г.
БІЧАН Васіль Лазаравіч, н. у 1909 г., рад., загінуў у сакавіку 1944 г.
БІЧАН Васіль Мікалаевіч, н. у 1905 г., рад., загінуў у лютым 1945 г. у Германіі.
БІЧАН Іван Апанасавіч, н. у 1920 г., загінуў у верасні 1942 г.
БІЧАН Іван Трафімавіч, н. у 1896 г., рад., загінуў у жніўні 1944 г.
БІЧАН Іосіф Сяргеевіч, н. у 1912 г., рад., прапаў без вестак у 1942 г.
БІЧАН Піліп Лазаравіч, н. у 1902 г., рахункавод, рад., загінуў у сакавіку 1944 г.
БІЧАН Рыгор Цімафеевіч, н. у 1914 г., рад., прапаў без вестак у 1942 г.
БІЧАН Сяргей Лазаравіч, н. у 1916 г., рад., загінуў у верасні 1944 г.
БІЧАН Трафім Апікеевіч, н. у 1901 г., рад., загінуў у сакавіку 1944 г.
БІЧАН Харытон Фёдаравіч, н. у 1895 г., рад., загінуў у сакавіку 1944 г.
БІЧАН Цімафей Фядосавіч, н. у 1914 г., рад., прапаў без вестак у 1942 г.
БУЖАН Іван Адамавіч, н. у 1910 г., рад., загінуў у сакавіку 1944 г.
БУЖАН Мітрафан Адамавіч, н. у 1910 г., рад., прапаў без вестак у 1944 г.
ВАЛАТОЎСКІ Міхаіл Сямёнавіч, н. у 1920 г., рад., прапаў без вестак у 1944 г.
ГЕРАСІМЕНКА Аўрам Ісакавіч, н. у 1890 г., рад., загінуў у снежні 1944 г.
ГЕРАСІМЕНКА Дзмітрый Іванавіч, н. у 1920 г., рад., прапаў без вестак у 1944 г.
ГЕРАСІМЕНКА Іван Мітрафанавіч, н. у 1924 г., рад., загінуў 28.10.1944 г. у Латвіі.
ГЕРАСІМЕНКА Мікалай Абрамавіч, н. у 1922 г., рад., загінуў у сакавіку 1944 г.
ГЕРАСІМЕНКА Яўген Трафімавіч, н. у 1909 г., рад., прапаў без вестак у 1942 г.
ПАПОК Мікалай Іванавіч, н. у 1912 г., рад., загінуў у 1944 г.

ПАЛТАРАН Адам Арцёмавіч, н. у 1907 г., рад., прапаў без вестак у 1942 г.
САМБУК Іван Фёдаравіч, н. у 1904 г., рад., загінуў у сакавіку 1944 г.
СІГАЙ Адам Іванавіч, . у 1914 г., рад., загінуў у жніўні 1942 г. у Сталінградскай вобл.
СІГАЙ Васіль Лазаравіч, н. у 1906 г., рад., прапаў без вестак у 1942 г.
СІГАЙ Васіль Рыгоравіч, н. у 1920 г., рад., прапаў без вестак у 1941 г.
СІГАЙ Васіль Фёдаравіч, н. у 1923 г., рад., загінуў у 1944 г.
СІГАЙ Данніс Рыгоравіч, н. у 1924 г., рад., загінуў у 1945 г. пад Варшавай.
СІГАЙ Захар Міхіч, н. у 1911 г., рад., прапаў без вестак у 1943 г.
СІГАЙ Ілья Іванавіч, н. у 1917 г., рад., загінуў у студзені 1945 г. у Польшчы.
СІГАЙ Лазар Фёдаравіч, н. у 1909 г., рад., прапаў без вестак у 1942 г.
СІГАЙ Павел Лаўрэнцьевіч, н. у 1907 г., рад., прапаў без вестак у 1944 г.
СІГАЙ Пётр Яўсеевіч, н. у 1912 г., рад., загінуў у красавіку 1945 г. у Германіі.
СІГАЙ Піліп Міронавіч, н. у 1916 г., рад., прапаў без вестак у 1944 г.
СІГАЙ Сцяпан Фёдаравіч, н. у 1902 г., рад., прапаў без вестк у 1941 г.
СІГАЙ Сямён Машеевіч, н. у 1919 г., рад., загінуў у чэрвені 1941 г.
СІГАЙ Уладзімір Мікалаевіч, н. у 1922 г., рад., прапаў без вестак у 1943 г.
СІГАЙ Фёдар Клімавіч, н. у 1907 г., рад., прапаў без вестак у 1944 г.
СІГАЙ Якаў Міронавіч, н. у 1908 г., рад., загінуў у 1944 г.
СІГАЙ Якаў Пілінавіч, н. у 1905 г., рад., загінуў 5.7.1942 г.
СІЛІВОНЕЦ Аляксандр Дзмітрыевіч, н. у 1920 ., рад., прапаў без вестак у 1941 г.
СЯЎРУК Адам Максімавіч, н. у 1904 г., рад., загінуў у сакавіку 1944 г.
СЯЎРУК Віктар Іванавіч, н. у 1919 г., рад., прапаў без вестак у 1944 г.
ЧЫРВІНСКІ Андрэй Якаўлевіч, н. у 1920 г., рад., загінуў у 1942 г.

ВЁСКА МЛЫНОК

ГАЙЧУК Дамітрый Паўлавіч, н. у 1909 г., рад., загінуў у сакавіку 1941 г.

ГРЭКАЎ Іван Герасімавіч, н. у 1913 г., рад., загінуў у жніўні 1941 г.

ЗУБАР Сабін Аляксеевіч, н. у 1911 г., рад., загінуў у жніўні 1944 г.

ОЛЬХІН Васіль Ціханавіч, н. у 1909 г., рад., загінуў у студзені 1944 г.

ПРАКАПЕНКА Іван Логвінавіч, н. у 1923 г., рад., загінуў у кастрычніку 1944 г.

ПРАКАПЕНКА Лявонцій Цімафеевіч, н. у 1900 г., рад., загінуў у сакавіку 1944 г.

ПРАКАПЕНКА Макар Аляксандравіч, н. у 1915 г., сяржант, загінуў у верасні 1942 г.

ПРАКАПЕНКА Сцяпан Логвінавіч, н. у 1923 г., рад., прапаў без вестак у 1944 г.

ПРЫСТУПЧЫК Іван Барысавіч, н. у 1910 г., рад., загінуў у сакавіку 1944 г.

ПЫРКО Мікалай Несцеравіч, н. у 1921 г., загінуў 13.2.1945 г.

САЛАВЕЙ Андрон Дамітрыевіч, н. у 1904 г., рад., прапаў без вестак у 1944 г.

ЯКУБОВІЧ Міхаіл Сабінавіч, н. у 1921 г., рад., загінуў у 1944 г. у Польшчы.

ЯКУБОВІЧ Ніканор Яфімавіч, н. у 1901 г., рад., загінуў у сакавіку 1944 г.

ВЁСКА ПШЧ

БЕЛКІН Еня Аскеравіч, н. у 1914 г., загінуў у снежні 1941 г.

БІЧАН Адам Савіч, н. у 1917 г., рад., загінуў у чэрвені 1941 г.

БІЧАН Сільвестр Іванавіч, н. у 1911 г., загінуў у жніўні 1944 г.

БРЫКАЛАЎ Фёдар Фёдаравіч, н. у 1915 г., загінуў 18.7.1943 г.

БУРДО Іосіф Майсеевіч, н. у 1919 г., загінуў у 1941 г.

БУРДО Лейвік Рахмееливіч, н. у 1904 г., рад., загінуў у жніўні 1941 г.

БУРДО Міхаіл Абрамавіч, н. у 1909 г., рад., прапаў без вестак у сакавіку 1944 г.

БУРДО Піня Абрамавіч, н. у 1912 г., лейтэнант, загінуў у верасні 1941 г.

БУРДО Яфім Рахмееливіч, н. у 1918 г., сяржант, загінуў у верасні 1941 г.

БІСКІН Ізраіль Беркавіч, н. у 1915 г., маёр, загінуў у жніўні 1943 г.

БІСКІН Яфім Беркавіч, н. у 1913 г., загінуў у 1943 г.

ВАЙНЕР Яфім, н. у 1922 г., рад., загінуў у 1942 г.

ВАСЬКЕВІЧ Дзмітрый Міхайлавіч, н. у 1913 г., рад., прапаў без вестак у верасні 1944 г.

ГАЙЧУК Пётр Якаўлевіч, н. у 1920 г., сяржант, загінуў у ліпені 1944 г. у Оршы.

ГАНУСЕВІЧ Навум Парфір'евіч, н. у 1922 г., рад., прапаў без вестак у 1944 г.

ГЕНДЭЛЬМАН Аляксандр Іосіфавіч, н. у 1913 г., рад., загінуў у 1942 г.

ГЕРАСІМЕНКА Аляксандр Васільевіч, лейтэнант, загінуў у студзені 1943 г.

ГЕРАСІМЕНКА Іван Маркавіч, н. у 1920 г., рад., загінуў у лістападзе 1941 г.

ГЕРАСІМЕНКА Мікалай Максімавіч, н. у 1906 г., рад., загінуў у маі 1944 г.

ГОШКА Іван Міхайлавіч, н. у 1925 г., рад., загінуў у 1944 г.

ДАНІЛЬЧЫК Мікалай Георгіевіч, н. у 1921 г., лейтэнант, загінуў у верасні 1942 г.

ДЗЕГЯЛЕВІЧ Георгій Паўлавіч, н. у 1910 г., рад., загінуў у красавіку 1945 г.

ДЗМІТРЫЕЎ Мікалай Іванавіч, н. у 1924 г., рад., загінуў 31.1.1944 г. у Парыцкім р.

ДЗМІТРЫЕЎ Пётр Іванавіч, н. у 1920 г., рад., загінуў у снежні 1943 г.

ДЫБА Мікалай Ігнатавіч, н. у 1916 г., прапаў без вестак у 1944 г.

ЖУРАВЕЛЬ Аркадзій Іосіфавіч, н. у 1921 г., прапаў без вестак.

ЖУРАВЕЛЬ Леў Ніселевіч, н. у 1919 г., рад., загінуў у сакавіку 1944 г.

ЖУРАВЕЛЬ Зелік Арэлевіч, н. у 1919 г., загінуў у 1942 г.

ЗАЛЕСКІ Яфім Абрамавіч, н. у 1915 г., загінуў у красавіку 1942 г.

КАЛМЫКОЎ Меер Хаімавіч, н. у 1923 г., старшына, загінуў у 1942 г.

КАРАБКО Мендзель Якаўлевіч, н. у 1911 г., рад., прапаў без вестак у верасні 1944 г.



М. Н. Пырко



М. С. Якубовіч



І. М. Герасіменка



І. М. Гошка

КАЦНЕЛЬСОН Берка Якаўлевіч, н. у 1918 г., рад., загінуў у 1942 г.

КУЛІКОЎ Акім Міхайлавіч, н. у 1903 г., рад., загінуў у жніўні 1944 г.

ЛЮЛЬЕЎ Абрам Хацкелевіч, н. у 1925 г., рад., загінуў у 1944 г. у Літве.

ЛЮЛЬЕЎ Самуіл Хацкелевіч, н. у 1922 г., рад., загінуў у 1942 г.

МАЛАХАЎ Віктар Акімавіч, н. у 1926 г., рад., загінуў у 1944 г.

МАЛІНОЎСКІ Павел Паўлавіч, н. у 1904 г., прапаў без вестак у 1944 г.

НЕГЯРЭВІЧ Аляксандр Акімавіч, н. у 1922 г., настаўнік, загінуў у 1944 г.

НЕКРАШЭВІЧ Сяргей Уладзіміравіч, н. у 1913 г., рад., загінуў у чэрвені 1944 г.

ПОЛЯК Іван Савіч, н. у 1907 г., рад., загінуў у красавіку 1944 г.

РАБЧАНКА Уладзімір Кірылавіч, н. у 1920 г., загінуў у 1942 г.

РАШЧЫНЕЎСКІ Сымон Мікалаевіч, н. у 1910 г., рад., загінуў у маі 1944 г.

САЛАВЕЙ Марк Арцёмавіч, н. у 1914 г., прапаў без вестак у 1941 г.

САМБУК Каленік Кандратавіч, н. у 1903 г., загінуў у 1941 г.

САМБУК Уладзімір Фаміч, н. у 1924 г., рад., загінуў у 1944 г. у Латвіі.

СВЕТАГОР Аляксандр Лазаравіч, н. у 1910 г., памёр ад ран у 1942 г.

СІГАЙ Васіль Ціханавіч, н. у 1916 г., рад., загінуў у жніўні 1944 г.

СІГАЙ Іван Аляксандравіч, н. у 1912 г., рад., загінуў у красавіку 1945 г.

СІГАЙ Іван Рыгоравіч, н. у 1922 г., прапаў без вестак.

СІГАЙ Мікалай Сямёнавіч, н. у 1919 г., рад., загінуў у красавіку 1944 г.

СІГАЙ Сакрат Піліпавіч, н. у 1902 г., загінуў у сакавіку 1942 г.

СТАНКЕВІЧ Васілій Фёдаравіч, н. у 1921 г., мал. лейтэнант, загінуў 5.8.1944 г.

СЦЯПУК Рыгор Васільевіч, н. у 1919 г., рад., загінуў у жніўні 1944 г.

ТУЗІНСКІ Марк Іосіфавіч, н. у 1908 г., загінуў у чэрвені 1941 г.

УРЭЦКІ Мікалай Натанавіч, н. у 1921 г., рад., прапаў без вестак у чэрвені 1941 г.

УРЭЦКІ Навум Натанавіч, н. у 1925 г., рад., загінуў у ліпені 1943 г. у Курскай вобл.

УРЭЦКІ Якаў Рахмееліавіч, н. у 1915 г., загінуў у 1943 г.

ХАЗАНОВІЧ Арон Сямёнавіч, н. у 1921 г., лейтэнант, загінуў у 1943 г.

ХАЗАНОВІЧ Эзра Сямёнавіч, н. у 1923 г., загінуў у 1942 г.

ХАЗАНОВІЧ Мордух Іаіайлевіч, н. у 1909 г., загінуў у красавіку 1944 г.

ХАЗАНОВІЧ Цодзік Сямёнавіч, н. у 1925 г., сяржант, загінуў у 1944 г.

ХАЦІМЧАНКА Пётр Самойлавіч, н. у 1903 г., ст. лейтэнант, прапаў без вестак у 1941 г.

ХОДЗЬКА Мікалай Іванавіч, н. у 1922 г., старшына, памёр у шпіталі ў 1945 г. у Германіі.

ХУСЕНСКІ Ёсель Янкелевіч, н. у 1901 г., загінуў у верасні 1944 г.

ХУСЕНСКІ Гілер Майсеевіч, н. у 1923 г., лейтэнант, загінуў у студзені 1943 г. пад Сталінградам.

ХУСЕНСКІ Іосіф Барысавіч, н. у 1905 г., рад., загінуў у 1941 г.

ХУСЕНСКІ Кузьма Барысавіч, н. у 1906 г., лейтэнант, прапаў без вестак у 1941 г.

ХУСЕНСКІ Якаў Барысавіч, н. у 1911г., сяржант, загінуў у лютым 1943 г.

ЦІХІНСКІ Мікалай Васільевіч, н. у 1921 г., прапаў без вестак.

ЦФАСМАН Цодзік Якаўлевіч, н. у 1922 г., загінуў у студзені 1944 г.

ЦФАСМАН Яўхім Абрамавіч, н. у 1925 г., прапаў без вестак у 1942 г.

ШУЛЬМАН Аркадзій Барысавіч, н. у 1922 г., рад., прапаў без вестак у снежні 1941 г.

ШУЛЬМАН Хаім Барысавіч, н. у 1919 г., рад., загінуў у ліпені 1944 г.

ШАСТАКОЎ Айзік Рафаілавіч, н. у 1920 г., рад., загінуў у красавіку 1944 г.

ШЫМАНЕЦ Мікалай Казіміравіч, н. у 1921 г., прапаў без вестак.

ШЫМАНЕЦ Сяргей Антонавіч, н. у 1921 г., загінуў у ліпені 1944 г.

ШЫРЧАНКА Аляксандр Мікалаевіч, н. у 1921 г., прапаў без вестак.

ШЫРЧАНКА Уладзімір Мікалаевіч, н. у 1921 г., прапаў без вестак.



К. К. Самбук



І. А. Сігай



С. А. Шыманец



І. Н. Грыневіч

ВЁСКА РАДКАЎ

ГЕРАСІМЕНКА Дзямід Міхайлавіч, н. у 1895 г., прапаў без вестак у 1944 г.

ГЕРАСІМЕНКА Юльян Федасеевіч, н. у 1904 г., рад., загінуў у жніўні 1944 г.

ГРЫНЕВІЧ Іван Нікіфаравіч, н. у 1922 г., прапаў без вестак у 1944 г.

ГРЫНЕВІЧ Канстанцін Нікіфаравіч, н. у 1921 г., рад., загінуў 27.12.1942 г.

ЗУБАР Антон Якаўлевіч, н. у 1921 г., рад., прапаў без вестак у 1941 г.

ПРАКАПЕНКА Андрэй Аляксандравіч, н. у 1911 г., рад., загінуў у кастрычніку 1944 г.

ПРАКАПЕНКА Цярэнцій Пятровіч, н. у 1910 г., загінуў у верасні 1944 г.

ВЁСКА РОГ

ГЕРАСІМЕНКА Адам Іванавіч, н. у 1925 г., настаўнік, прапаў без вестак у студзені 1942 г.

ГЕРАСІМЕНКА Адам Уладзіміравіч, н. у 1903 г., прапаў без вестак у 1942 г.

ГЕРАСІМЕНКА Акім Рыгоравіч, н. у 1907 г., рад., прапаў без вестак у 1941 г.

ГЕРАСІМЕНКА Аляксандр Дзмітрыевіч, н. у 1920 г., сяржант, памёр ад ран у сакавіку 1942 г.

ГЕРАСІМЕНКА Андрэй Максімавіч, н. у 1919 г., рад., загінуў у красавіку 1942 г.

ГЕРАСІМЕНКА Аніл Рыгоравіч, н. у 1907 г., загінуў у жніўні 1944 г.

ГЕРАСІМЕНКА Апанас Елісеевіч, н. у 1922 г., рад., прапаў без вестак у 1941 г.

ГЕРАСІМЕНКА Апанас Фёдаравіч, н. у 1913 г., загінуў у сакавіку 1944 г.

ГЕРАСІМЕНКА Арцём Піліпавіч, н. у 1918 г., прапаў без вестак.

ГЕРАСІМЕНКА Барыс Мікітавіч, н. у 1912 г., загінуў у сакавіку 1944 г.

ГЕРАСІМЕНКА Васіль Антонавіч, н. у 1922 г., рад., загінуў у сакавіку 1944 г.

ГЕРАСІМЕНКА Васіль Елісеевіч, н. у 1917 г., капітан, загінуў у лютым 1945 г.

ГЕРАСІМЕНКА Гаўрыла Маісеевіч, н. у 1900 г., рад., загінуў у сакавіку 1944 г.

ГЕРАСІМЕНКА Гаўрыла Фёдаравіч, н. у 1919 г., загінуў у сакавіку 1944 г.

ГЕРАСІМЕНКА Данііла Барысавіч, н. у 1914 г., рад., загінуў у лютым 1945 г. у Польшчы.

ГЕРАСІМЕНКА Дарафей Іванавіч, н. у 1918 г., загінуў у сакавіку 1944 г.

ГЕРАСІМЕНКА Дзяніс Іванавіч, н. у 1911 г., загінуў у сакавіку 1944 г.

ГЕРАСІМЕНКА Елісей Іванавіч, н. у 1918 г., загінуў у сакавіку 1944 г.

ГЕРАСІМЕНКА Захар Іванавіч, н. у 1914 г., загінуў у жніўні 1944 г.

ГЕРАСІМЕНКА Ізот Іванавіч, н. у 1905 г., загінуў у сакавіку 1944 г.

ГЕРАСІМЕНКА Іван Данілавіч, н. у 1920 г., прапаў у 1941 г.

ГЕРАСІМЕНКА Іван Іванавіч, н. у 1905 г., загінуў у сакавіку 1944 г. у Варшаве.

ГЕРАСІМЕНКА Іван Мікалаевіч, н. у 1921 г., рад., прапаў без вестак у сакавіку 1944 г.

ГЕРАСІМЕНКА Іван Мінавіч, н. у 1905 г., загінуў у сакавіку 1945 г. у Польшчы.

ГЕРАСІМЕНКА Іван Сямёнавіч, н. у 1921 г., рад., прапаў без вестак у 1943 г.

ГЕРАСІМЕНКА Каленік Лявонавіч, н. у 1907 г., загінуў у сакавіку 1944 г.

ГЕРАСІМЕНКА Канстанцін Рыгоравіч, н. у 1922 г., загінуў у сакавіку 1944 г.

ГЕРАСІМЕНКА Канстанцін Сяргеевіч, н. у 1915 г., прапаў без вестак у 1942 г.

ГЕРАСІМЕНКА Кірэй Фёдаравіч, н. у 1915 г., рад., загінуў у сакавіку 1941 г.

ГЕРАСІМЕНКА Кузьма Ахрэмавіч, н. у 1907 г., рад., загінуў у сакавіку 1945 г.

ГЕРАСІМЕНКА Кузьма Рыгоравіч, н. у 1905 г., рад., прапаў без вестак у 1941 г.

ГЕРАСІМЕНКА Майсей Маркавіч, н. у 1916 г., загінуў у сакавіку 1944 г.

ГЕРАСІМЕНКА Максім Іванавіч, н. у 1922 г., загінуў у жніўні 1941 г.

ГЕРАСІМЕНКА Максім Міхайлавіч, н. у 1894 г., рад., прапаў без вестак у сакавіку 1944 г.

ГЕРАСІМЕНКА Мікалай Яўменавіч, н. у 1898 г., загінуў у сакавіку 1944 г.

ГЕРАСІМЕНКА Мікіта Панкратавіч, н. у 1909 г., загінуў у красавіку 1942 г.

ГЕРАСІМЕНКА Міхаіл Емяльянавіч, н. у 1907 г., рад., загінуў у сакавіку 1944 г.



К. Н. Грыневіч



А. М. Герасіменка



В. А. Герасіменка



С. А. Герасіменка

ГЕРАСІМЕНКА Міхаіл Рыгоравіч, н. у 1905 г., рад., загінуў у кастрычніку 1942 г.

ГЕРАСІМЕНКА Навум Барысавіч, н. у 1904 г., загінуў у красавіку 1944 г.

ГЕРАСІМЕНКА Павел Сцяпанавіч, н. у 1909 г., рад., загінуў у сакавіку 1944 г.

ГЕРАСІМЕНКА Пётр Барысавіч, н. у 1907 г., рад., загінуў у 1943 г. пад Волхавам.

ГЕРАСІМЕНКА Пётр Піліпавіч, н. у 1897 г., прапаў без вестак у красавіку 1944 г.

ГЕРАСІМЕНКА Піліп Дзмітрыевіч, н. у 1913 г., загінуў у сакавіку 1944 г.

ГЕРАСІМЕНКА Рыгор Маркавіч, н. у 1908 г., загінуў у кастрычніку 1944 г. у Латвіі.

ГЕРАСІМЕНКА Севасцьян Піліпавіч, н. у 1906 г., загінуў у верасні 1944 г. у Латвіі.

ГЕРАСІМЕНКА Сцяпан Апікеевіч, н. у 1917 г., загінуў у студзені 1942 г.

ГЕРАСІМЕНКА Сямён Навумавіч, н. у 1910 г., прапаў без вестак у красавіку 1944 г.

ГЕРАСІМЕНКА Сямён Піліпавіч, н. у 1908 г., рад., загінуў у баях за Берлін у 1945 г.

ГЕРАСІМЕНКА Сяргей Барысавіч, н. у 1922 г., рад., загінуў у сакавіку 1943 г.

ГЕРАСІМЕНКА Сяргей Іванавіч, н. у 1918 г., загінуў у верасні 1941 г.

ГЕРАСІМЕНКА Трафім Рамапавіч, н. у 1904 г., загінуў у сакавіку 1945 г. у Германіі.

ГЕРАСІМЕНКА Фёдар Захаравіч, н. у 1918 г., загінуў у чэрвені 1941 г.

ГЕРАСІМЕНКА Фядос Васільевіч, н. у 1903 г., рад., загінуў у верасні 1944 г. у Латвіі.

ГЕРАСІМЕНКА Якаў Цархомавіч, н. у 1819 г., загінуў у ліпені 1941 г.

ГЕРАСІМЕНКА Яўстрат Міхайлавіч, н. у 1907 г., рад., загінуў у кастрычніку 1944 г.

КАРТЫШЧЫК Мікалай Рыгоравіч, н. у 1900 г., рад., загінуў у жніўні 1941 г.

ПЫРКО Іван Сямёнавіч, н. у 1920 г., загінуў у ліпені 1941 г. у Смаленскай вобл.

ПЫРКО Фока Данілавіч, н. у 1900 г., рад., загінуў у верасні 1943 г.

САМБУК Аркадзь Елісеевіч, н. у 1922 г., рад., загінуў у сакавіку 1944 г.

САМБУК Гаўрыла Паўлавіч, н. у 1920 г., загінуў у сакавіку 1944 г.

САМБУК Дзямід Міхайлавіч, н. у 1909 г., рад., прапаў без вестак у 1942 г.

САМБУК Дзяніс Мікітавіч, н. у 1904 г., прапаў без вестак у жніўні 1944 г.

САМБУК Захар Мікітавіч, н. у 1905 г., рад., загінуў у 1944 г. пад Рыгай.

САМБУК Захар Нікіфаравіч, н. у 1904 г., рад., загінуў у чэрвені 1944 г.

САМБУК Ігнат Міхайлавіч, н. у 1904 г., рад., прапаў без вестак у 1941 г.

САМБУК Іван Сцяпанавіч, н. у 1920 г., загінуў у 1942 г.

САМБУК Максім Паўлавіч, н. у 1910 г., загінуў у 1941 г.

САМБУК Павел Дзмітрыевіч, н. у 1919 г., рад., загінуў у 1945 г.

САМБУК Пётр Цярэнцьевіч, н. у 1915 г., рад., загінуў у лютым 1945 г. у Германіі.

САМБУК Тарас Ільіч, н. у 1911 г., загінуў у 1942 г.

СІЛІВОНЕЦ Карней Іванавіч, н. у 1904 г., загінуў у сакавіку 1944 г.

СІЛІВОНЕЦ Міна Пятровіч, н. у 1907 г., рад., загінуў у 1945 г. ва Усходняй Прусіі.

СІЛІВОНЕЦ Міхаіл Міхайлавіч, н. у 1921 г., загінуў у сакавіку 1944 г.

ЯРЭМІЧ Дзяніс Цімафеевіч, н. у 1921 г., загінуў у ліпені 1941 г.

ВЁСКА ХУСНАЕ

АЛЕКСАНДРОВІЧ Аляксей Яфімавіч, н. у 1910 г., загінуў у красавіку 1944 г.

БАНДАРЭНКА Фама Апісімавіч, н. у 1907 г., загінуў у кастрычніку 1944 г. у Варшаве.

БУЛЬКО Іван Фядосавіч, н. у 1918 г., сяржант, загінуў у жніўні 1944 г.

ГЕРАСІМЕНКА Васіль Сяргеевіч, н. у 1924 г. загінуў у жніўні 1944 г.

ГЕРАСІМЕНКА Данііла Іванавіч, н. у 1920 г., рад., загінуў у кастрычніку 1944 г. у Польшчы.

ГЕРАСІМЕНКА Дзмітрый Іванавіч, н. у 1910 г., рад., прапаў без вестак у 1941 г.

ГЕРАСІМЕНКА Іван Мікалаевіч, н. у 1910 г., загінуў у красавіку 1944 г.

ГЕРАСІМЕНКА Ісак Дзмітрыевіч, н. у 1904 г., рад., загінуў у 1944 г.

ГУРНЕВІЧ Дзяніс Паўлавіч, н. у 1902 г., сяржант, загінуў у красавіку 1944 г.

ГУРНЕВІЧ Флёр Максімавіч, н. у 1899 г., рад., памёр ад ран у жніўні 1943 г. у г. Уфа.

ГУРНЕВІЧ Якаў Фёдаравіч, н. у 1905 г., загінуў у снежні 1944 г.

КУШНЕР Васіль Барысавіч, н. у 1903 г., рад., прапаў без вестак у 1944 г.

КУШНЕР Іван Іванавіч, н. у 1903 г., рад., памёр ад ран у кастрычніку 1944 г. у Польшчы.

КУШНЕР Мяфодзій Аляксандравіч, н. у 1904 г., загінуў у студзені 1945 г.

ОЛЬХІН Васіль Цімафеевіч, н. у 1909 г., загінуў у 1944 г. у Польшчы.

ОЛЬХІН Лука Цімафеевіч, н. у 1903 г., загінуў у красавіку 1944 г. у Польшчы.



Д. Ц. Ярэміч



М. І. Панкевіч

ПАНКЕВІЧ Міхаіл Іванавіч, н. у 1898 г., сяржант, прапаў без вестак у 1944 г.

ПАПОК Аляксей Пятровіч, н. у 1919 г., загінуў у жніўні 1944 г.

ПАПОК Дзмітрый Дарафеевіч, н. у 1906 г., рад., загінуў у 1944 г. у г. Баранавічы.

ПАПОК Іван Адамавіч, н. у 1921 г., загінуў у 1944 г.

ПАПОК Іван Іванавіч, н. у 1916 г., загінуў у ліпені 1941 г.

ПАПОК Ісак Антонавіч, н. у 1921 г., загінуў у 1944 г.

ПАПОК Карп Ігнатавіч, н. у 1904 г., загінуў у лютым 1944 г.

ПАПОК Кузьма Ульянавіч, н. у 1905 г., загінуў у сакавіку 1944 г.

ПАПОК Мікалай Самойлавіч, н. у 1907 г., прапаў без вестак у 1944 г.

ПАПОК Пётр Пятровіч, н. у 1922 г., загінуў у жніўні 1944 г.

ПАПОК Пётр Сяргеевіч, н. у 1905 г., прапаў без вестак у 1944 г.

ПАПОК Радзій Нікіфаравіч, н. у 1911 г., рад., прапаў без вестак у 1941 г.

ПАПОК Рыгор Іванавіч, н. у 1900 г., рад., загінуў 24.6.1944 г.

ПАПОК Сава Дарафеевіч, н. у 1911 г., сакратар сельсавета, прапаў без вестак у 1942 г.

ПАПОК Сава Іванавіч, н. у 1911 г., рад., загінуў 24.3.1944 г. у в. Азяраны Жыткавіцкага р.

ПАПОК Трафім Мацвеевіч, н. у 1912 г., лейтэнант, загінуў у снежні 1942 г.

ПАПОК Цярэшчій Ульянавіч, н. у 1900 г., загінуў у 1944 г.

ПАПОК Якаў Аляксеевіч, н. у 1909 г., прапаў без вестак у 1941 г.

ПОЛЯК Аляксандр Мікалаевіч, н. у 1914 г., старшына, загінуў у 1941 г. у Бабруйску.

ПОЛЯК Аляксандр Міхайлавіч, н. у 1923 г., рад., загінуў 26.6.1944 г.

ПОЛЯК Андрэй Цракопавіч, н. у 1913 г., загінуў у 1944 г. у Ленінградзе.

ПОЛЯК Арцём Аўраамавіч, н. у 1901 г., прапаў без вестак у 1941 г.

ПОЛЯК Арцём Навумавіч, н. у 1921 г., рад., прапаў без вестак у 1941 г.

ПОЛЯК Арцём Цракопавіч, н. у 1907 г., загінуў 1.8.1942 г. у Карэліі.

ПОЛЯК Афанасій Самойлавіч, н. у 1910 г., рад., загінуў у красавіку 1944 г.

ПОЛЯК Даніла Малафеевіч, н. у 1907 г., рад., загінуў у 1944 г.

ПОЛЯК Дзмітрый Маркавіч, н. у 1912 г., старшына, загінуў 26.8.1942 г.

ПОЛЯК Іван Анікеевіч, н. у 1920 г., прапаў без вестак у 1944 г.

ПОЛЯК Іван Ананасавіч, н. у 1920 г., прапаў без вестак у жніўні 1941 г.

ПОЛЯК Іван Кузьміч, н. у 1910 г., прапаў без вестак у 1941 г.

ПОЛЯК Іван Лаўрэнавіч, н. у 1921 г., рад., загінуў у 1944 г. у Латвіі.

ПОЛЯК Іван Прохаравіч, н. у 1909 г., рад., прапаў без вестак у 1941 г.

ПОЛЯК Іван Сідаравіч, н. у 1913 г., загінуў у красавіку 1944 г.

ПОЛЯК Іван Трафімавіч, н. у 1911 г., загінуў у красавіку 1944 г.

ПОЛЯК Мікалай Ананасавіч, н. у 1907 г., прапаў без вестак у 1941 г.

ПОЛЯК Мікалай Самойлавіч, н. у 1907 г., загінуў у красавіку 1944 г.

ПОЛЯК Павел Адамавіч, н. у 1919 г., лейтэнант, загінуў у ліпені 1943 г.

ПОЛЯК Павел Малафеевіч, н. у 1918 г., загінуў у кастрычніку 1944 г.

ПОЛЯК Раман Навумавіч, н. у 1899 г., рад., загінуў у 1941 г.

ПОЛЯК Сава Мікалаевіч, н. у 1917 г., сяржант, загінуў у сакавіку 1944 г. у Пскоўскай вобл.

ПОЛЯК Сямён Трафімавіч, н. у 1913 г., загінуў у красавіку 1944 г.

ПОЛЯК Сяргей Антонавіч, н. у 1907 г., рад., прапаў без вестак у красавіку 1944 г.

ПОЛЯК Трыфан Рыгоравіч, н. у 1906 г., рад., прапаў без вестак у 1944 г.

ПОЛЯК Уладзімір Дзмітрыевіч, н. у 1922 г., рад., прапаў без вестак у 1941 г.

ПОЛЯК Фёдар Якаўлевіч, н. у 1918 г., загінуў у красавіку 1945 г.

ПРЫХОДЗЬКА Васіль Логвінавіч, н. у 1923 г., загінуў у 1941 г. у Харкаве.



К. У. Папок



С. Д. Папок



А. П. Поляк



С. Т. Поляк

ПРЫХОДЗЬКА Іван Адамавіч, н. у 1910 г., загінуў у красавіку 1944 г.

ПРЫХОДЗЬКА Іван Логвінавіч, н. у 1922 г., прапаў без вестак у 1943 г.

ПРЫХОДЗЬКА Логвін Малетавіч, н. у 1900 г., загінуў у лістападзе 1941 г.

ПРЫХОДЗЬКА Мацвей Адамавіч, н. у 1913 г., ст. лейтэнант, загінуў у 1940 г. у час савецка-фінляндскай вайны.

ПРЫХОДЗЬКА Мікалай Іванавіч, н. у 1924 г., прапаў без вестак у 1941 г.

ПРЫХОДЗЬКА Міхаіл Міхайлавіч, н. у 1900 г., загінуў у снежні 1941 г.

ПРЫХОДЗЬКА Піліп Міхайлавіч, н. у 1909 г., загінуў у 1941 г.

ПРЫХОДЗЬКА Фёдар Міронавіч, н. у 1923 г., загінуў у 1944 г.

ПРЫХОДЗЬКА Ціхан Міхайлавіч, н. у 1918 г., загінуў у снежні 1941 г.

ПЫРКО Сяргей Самойлавіч, н. у 1908 г., рад., прапаў без вестак у 1944 г.

САЛАВЕЙ Марк Арцёмавіч, н. у 1914 г., рад., загінуў у 1942 г.

САМБУК Іван Ісакавіч, н. у 1910 г., прапаў без вестак у 1944 г.

САМБУК Іван Ціханавіч, н. у 1918 г., рад., загінуў у 1943 г. у Ленінградзе.

СЦЯПУК Карп Маісеевіч, н. у 1906 г., загінуў у 1943 г.

СЦЯПУК Рыгор Дарафеевіч, н. у 1918 г., рад., загінуў у сакавіку 1944 г.

ХОДЗЬКА Андрэй Цімафеевіч, н. у 1907 г., рад., загінуў у красавіку 1944 г.

ХОДЗЬКА Андрэй Цітавіч, н. у 1907 г., рад., загінуў у 1941 г.

ХОДЗЬКА Іван Усцінавіч, н. у 1925 г., прапаў без вестак у 1944 г.

ХОДЗЬКА Ілья Сямёнавіч, н. у 1922 г., загінуў у 1941 г.

ХОДЗЬКА Міхаіл Усцінавіч, н. у 1921 г., загінуў у красавіку 1944 г.

ХОДЗЬКА Пётр Нікіфаравіч, н. у 1909 г., рад., загінуў у 1941 г.

ХОДЗЬКА Усцін Рыгоравіч, н. у 1912 г., рад., загінуў у красавіку 1944 г.

СНЯДЗІНСКІ СЕЛЬСКІ САВЕТ

ВЁСКА БЕЛІН

ГАЛЕНЯ Міхалай Ігнатавіч, н. у 1923 г., рад., памёр ад ран 28.2.1944 г. у г. Бежыца Бранскай вобл.

ГОЛІК Антон Ігнатавіч, н. у 1920 г., рад., прапаў без вестак.

ГОЛІК Казімір Ігнатавіч, н. у 1908 г., рад., прапаў без вестак.

ГОЛІК Карл Ігнатавіч, н. у 1899 г., рад., загінуў 27.10.1944 г.

ГОЛІК Піліп Ігнатавіч, н. у 1919 г., рад., загінуў у ліпені 1941 г.

ГУЛЕВІЧ Міхаіл Міхайлавіч, н. у 1911 г., рад., прапаў без вестак.



І. Л. Прыходзька



Р. Д. Сцяпук

ГУЛЕВІЧ Міхаіл Пятровіч, н. у 1911 г., рад., загінуў у снежні 1941 г.

ДАМАСЕВІЧ Антон Кузьміч, н. у 1914 г., рад., прапаў без вестак.

ДАМАСЕВІЧ Піліп Аляксеевіч, н. у 1908 г., рад., загінуў у 1942 г. пад Варонежам.

ДАМАСЕВІЧ Фёдар Аляксандравіч, н. у 1923 г., загінуў у 1942 г. у Малдавіі.

ЗАНКЕВІЧ Аляксандр Ігнатавіч, н. у 1922 г., рад., загінуў 3.8.1944 г. пад Брэстам.

ЗАНКЕВІЧ Андрэй Сцяпанавіч, н. у 1909 г., рад., загінуў у кастрычніку 1944 г.

ЗАНКЕВІЧ Іван Іосіфавіч, н. у 1918 г., рад., загінуў 1.1.1945 г. у Польшчы.

ЗАНКЕВІЧ Максім Макаравіч, н. у 1901 г., рад., загінуў 25.9.1944 г. у Латвіі.

ЗАНКЕВІЧ Яфім Паўлавіч, н. у 1900 г., рад., загінуў 28.4.1945 г. на Усходняй Прусіі.

КОРЗУН Уладзімір Яўсеевіч, н. у 1924 г., рад., загінуў у чэрвені 1943 г. у Карпатах.

ЛАДЗІНСКІ Людвіг Іванавіч, н. у 1924 г., рад., прапаў без вестак у 1944 г.

НОВАК Афанасій Дзмітрыевіч, н. у 1902 г., рад., загінуў у кастрычніку 1941 г.

НОВАК Сямен Фёдаравіч, н. у 1901 г., рад., загінуў у 1941 г. каля Брэста.

ПЯТРОВІЧ Франц Мартынавіч, н. у 1905 г., рад., загінуў 4.2.1944 г.

ТРАЯНОЎСКІ Сяргей Піліпавіч, н. у 1909 г., рад., загінуў у красавіку 1944 г.

УЦЯКАЙЛА Уладзімір Людвігавіч, н. у 1909 г., рад., прапаў без вестак у 1941 г.

УЦЯКАЙЛА Юстын Людвігавіч, н. у 1922 г., рад., загінуў у 1943 г. у Ленінградзе.

ХАЛЬЧЭНЯ Аляксандр Сідаравіч, н. у 1896 г., рад., загінуў у снежні 1941 г.

ХАЛЬЧЭНЯ Дмітрый Сідаравіч, н. у 1907 г., рад., загінуў у красавіку 1944 г.

ШАРУБА Антон Ермалаевіч, н. у 1902 г., рад., загінуў у 1943 г.

ВЁСКА МАРДЗВІН

БАТАН Іван Адамавіч, н. у 1907 г., рад., памёр ад ран 15.9.1944 г.

БАТАН Іван Нікіфаравіч, н. у 1913 г., рад., загінуў у красавіку 1944 г.

БАТАН Ілья Іванавіч, н. у 1910 г., рад., загінуў у красавіку 1944 г.

БАТАН Нікіфар Іванавіч, рад., загінуў у сакавіку 1945 г.

БУРАКЕВІЧ Аляксандр Рыгоравіч, н. у 1909 г., рад., загінуў у сакавіку 1944 г.

БУРАКЕВІЧ Васіль Дзям'янавіч, н. у 1882 г., рад., загінуў у маі 1944 г.

БУРАКЕВІЧ Васіль Мікалаевіч, н. у 1912 г., рад., загінуў у красавіку 1944 г.

БУРАКЕВІЧ Гаўрыла Уладзіміравіч, н. у 1912 г., рад., загінуў у сакавіку 1944 г.

БУРАКЕВІЧ Іван Дзям'янавіч, н. у 1915 г., рад., загінуў у сакавіку 1944 г.

БУРАКЕВІЧ Кірыл Мікалаевіч, н. у 1912 г., рад., загінуў у снежні 1941 г.

БУРАКЕВІЧ Кузьма Іванавіч, н. у 1915 г., рад., загінуў у маі 1944 г.

БУРАКЕВІЧ Макар Рыгоравіч, н. у 1911 г., рад., прапаў без вестак.

БУРАКЕВІЧ Максім Мікалаевіч, н. у 1892 г., рад., загінуў у сакавіку 1944 г.

БУРАКЕВІЧ Мікалай Рыгоравіч, н. у 1898 г., рад., загінуў 10.8.1944 г.

БУРАКЕВІЧ Піліп Дзям'янавіч, н. у 1910 г., рад., загінуў у сакавіку 1944 г.

БУРАКЕВІЧ Пётр Дамідавіч, н. у 1903 г., рад., прапаў без вестак.

БУРАКЕВІЧ Пётр Рыгоравіч, н. у 1923 г., рад., загінуў 1.2.1945 г. ва Усходняй Прусіі.

БУРАКЕВІЧ Пётр Фёдаравіч, н. у 1914 г., рад., прапаў без вестак.

БУРАКЕВІЧ Рыгор Максімавіч, н. у 1920 г., рад., загінуў 28.2.1942 г. у Ленінградзе.

БУРАКЕВІЧ Сцяпан Фёдаравіч, н. у 1910 г., рад., загінуў у 1945 г.

БУРАКЕВІЧ Фёдар Іванавіч, н. у 1927 г., рад., загінуў 15.1.1945 г. у Польшчы.

БУРАКЕВІЧ Фёдар Іванавіч, н. у 1922 г., рад., прапаў без вестак.

ГАЛОТА Даніла Адамавіч, н. у 1912 г., рад., загінуў у сакавіку 1944 г.

ГАЛОТА Іван Мікалаевіч, н. у 1916 г., рад., загінуў 29.11.1944 г. ва Усходняй Прусіі.

ГАЛОТА Мікалай Іванавіч, н. у 1924 г., рад., памёр ад ран 5.9.1944 г. у Польшчы.

ГАЛОТА Павел Адамавіч, н. у 1914 г., рад., загінуў у снежні 1941 г.

ЖУКАВЕЦ Павел Мінавіч, н. у 1900 г., рад., загінуў у верасні 1944 г.

ЖУКАВЕЦ Раман Мікалаевіч, н. у 1922 г., рад., прапаў без вестак.

ЛІТНЕР Антон Клімещьевіч, н. у 1902 г., рад., загінуў у сакавіку 1944 г.

ПАШУК Іван Яфімавіч, н. у 1918 г., рад., загінуў 15.8.1943 г. у Камянец-Падольскай вобл.

ПАШУК Раман Яфімавіч, н. у 1917 г., рад., прапаў без вестак.

ПІНЧУК Сяргей Адамавіч, н. у 1904 г., рад., загінуў у красавіку 1944 г.

ПРЫКОТА Анісім Іванавіч, н. у 1902 г., рад., загінуў у снежні 1941 г.

ПРЫКОТА Васілій Пятровіч, н. у 1925 г., рад.,загінуў 15.1.1944 г.

РЫБАЛКА Іван Дамітрыевіч, н. у 1914 г., рад., прапаў без вестак.

ХАЛЬЧЭНЯ Васіль Аляксандравіч, н. у 1911 г., рад., загінуў у красавіку 1944 г.

ХАЛЬЧЭНЯ Дзям'ян Аляксандравіч, н. у 1903 г., рад., прапаў без вестак.

ХАЛЬЧЭНЯ Сяргей Аляксандравіч, н. у 1908 г., рад., загінуў у лютым 1944 г.

ХАМЕЦ Васіль Васільевіч, н. у 1926 г., рад., прапаў без вестак.

ХАМЕЦ Леанід Васільевіч, н. у 1920 г., рад., загінуў у верасні 1944 г.

ХАМЕЦ Майсей Васільевіч, н. у 1908 г., рад., прапаў без вестак.

ХАМЕЦ Максім Міхайлавіч, н. у 1919 г., рад., загінуў 3.12.1941 г. у Фінскім заліве.

ХАМЕЦ Піліп Іванавіч, н. у 1915 г., рад., прапаў без вестак у 1941 г.

ХАМЕЦ Сава Нікіфаравіч, н. у 1902 г., рад., загінуў у красавіку 1944 г.

ХАМЕЦ Фёдар Іванавіч, н. у 1905 г., рад., загінуў у снежні 1941 г.

ХАМЕЦ Фёдар Міхайлавіч, н. у 1922 г., рад., прапаў без вестак.

ЮЧКО Васіль Фёдаравіч, н. у 1913 г., загінуў у красавіку 1944 г.

ЮЧКО Васіль Якаўлевіч, н. у 1898 г., рад., прапаў без вестак.

ЮЧКО Іван Андрэевіч, н. у 1907 г., рад., прапаў без вестак у 1944 г.

ЮЧКО Іван Якаўлевіч, н. у 1898 г., рад., загінуў у сакавіку 1944 г.

ЮЧКО Максім Андрэевіч, н. у 1919 г., рад., загінуў у 1945 г.

ЮЧКО Мікалай Нікіфаравіч, н. у 1893 г., рад., загінуў у 1944 г.

ЮЧКО Мікалай Якаўлевіч, н. у 1898 г., рад., прапаў без вестак.

ЮЧКО Фёдар Піліпавіч, н. у 1912 г., рад., загінуў у красавіку 1944 г.

ЮЧКО Якаў Андрэевіч, н. у 1914 г., рад., прапаў без вестак.

ЯЎЛАШ Апанас Рыгоравіч, н. у 1903 г., рад., прапаў без вестак.

ЯЎЛАШ Іван Юстынавіч, н. у 1908 г., рад., загінуў у маі 1944 г.

ЯЎЛАШ Міхаіл Мікалаевіч, н. у 1919 г., рад., загінуў 10.2.1942 г.

ЯЎЛАШ Піліп Анісімавіч, н. у 1897 г., рад., прапаў без вестак у 1944 г.

ЯЎЛАШ Сава Юстынавіч, н. у 1906 г., рад., загінуў у сакавіку 1944 г.

ЯЎЛАШ Сцяпан Юстынавіч, н. у 1904 г., рад., прапаў без вестак.

ЯЎЛАШ Юстын Юр'евіч, н. у 1908 г., рад., загінуў у кастрычніку 1943 г.

ВЁСКА СНЯДЗІН

БУТРЫМ Віталій Іванавіч, н. у 1912 г., рад., загінуў у сакавіку 1944 г.

БУТРЫМ Міхаіл Яфімавіч, н. у 1922 г., лейтэнант, загінуў 25.9.1943 г. у Кіеўскай вобл.

БУТРЫМ Яфім Іванавіч, н. у 1898 г., рад., загінуў у красавіку 1945 г. ва Усходняй Прусіі.

ГУЛЕВІЧ Аляксандр Андрэевіч, н. у 1918 г., рад., прапаў без вестак.

ГУЛЕВІЧ Аляксандр Рыгоравіч, н. у 1901 г., рад., загінуў у жніўні 1944 г.

ГУЛЕВІЧ Ананас Андрэевіч,н. у 1921 г., рад., загінуў у 1941 г.

ГУЛЕВІЧ Фёдар Андрэевіч, н. у 1908 г., рад., прапаў без вестак.

ДАМАСЕВІЧ Захар Фролавіч, н. у 1908 г., рад., прапаў без вестак у 1944 г.

ДАМАСЕВІЧ Іван Фролавіч, н. у 1918 г., рад., прапаў без вестак.

ДАМАСЕВІЧ Павел Ісакавіч, н. у 1927 г., рад., загінуў у верасні 1944 г.

ДАМАСЕВІЧ Уладзімір Паўлавіч, н. у 1902 г., рад., загінуў 17.5.1944 г.

ДЗЕПЦЯРУК Уладзімір Мікалаевіч, н. у 1924 г., лейтэнант, загінуў у ліпені 1943 г.

ЗАПКЕВІЧ Андрэй Адамавіч, н. у 1906 г., рад., загінуў у чэрвені 1944 г.

ЗАНКЕВІЧ Андрэй Пятровіч, н. у 1908 г., рад., загінуў у сакавіку 1944 г.

ЗАПКЕВІЧ Андрэй Сідаравіч, н. у 1892 г., рад., загінуў у жніўні 1944 г.

ЗАНКЕВІЧ Віталій Паўлавіч, н. у 1916 г., рад., прапаў без вестак.

ЗАНКЕВІЧ Іван Аляксандравіч, н. у 1924 г., рад., загінуў у сакавіку 1945 г.

ЗАНКЕВІЧ Іван Аляксандравіч, н. у 1925 г., рад., загінуў у верасні 1944 г.

ЗАНКЕВІЧ Іван Сцяпанавіч, н. у 1910 г., рад., загінуў у красавіку 1944 г.

ЗАПКЕВІЧ Канстанцін Сцяпанавіч, н. у 1901 г., рад., загінуў у сакавіку 1944 г.

ЗАПКЕВІЧ Мяфодзій Кліменцьевіч, н. у 1906 г., рад., прапаў без вестак.

ЗАНКЕВІЧ Мікалай Аляксандравіч, н. у 1926 г., рад., прапаў без вестак.

ЗАНКЕВІЧ Мікалай Макаравіч, н. у 1926 г., рад., загінуў 15.1.1945 г. ва Усходняй Прусіі.

ЗАНКЕВІЧ Міхаіл Данілавіч, н. у 1902 г., рад., загінуў у маі 1944 г.

ЗАНКЕВІЧ Міхаіл Мікалаевіч, н. у 1925 г., рад., прапаў без вестак.

ЗАНКЕВІЧ Міхаіл Паўлавіч, н. у 1918 г., рад., загінуў у 1944 г.

ЗАНКЕВІЧ Міхаіл Сцяпанавіч, н. у 1907 г., рад., загінуў у сакавіку 1944 г.

ЗАНКЕВІЧ Міхаіл Фёдаравіч, н. у 1903 г., рад., загінуў у сакавіку 1944 г.

ЗАНКЕВІЧ Павел Іванавіч, н. у 1901 г., рад., загінуў у сакавіку 1944 г.

ЗАНКЕВІЧ Павел Уладзіміравіч, н. у 1924 г., рад., загінуў у свежні 1944 г.

ЗАНКЕВІЧ Пётр Васільевіч, н. у 1912 г., рад., прапаў без вестак.

ЗАНКЕВІЧ Пётр Паўлавіч, н. у 1926 г., рад., загінуў у 1944 г.

ЗАНКЕВІЧ Рыгор Іванавіч, н. у 1905 г., рад., прапаў без вестак.

ЗАНКЕВІЧ Рыгор Сцяпанавіч, н. у 1914 г., загінуў у сакавіку 1944 г.

ЗАНКЕВІЧ Рыгор Яфімавіч, н. у 1924 г., рад., прапаў без вестак.

ЗАНКЕВІЧ Яфім Паўлавіч, н. у 1900 г., рад., загінуў у красавіку 1945 г.

КАБАНОВІЧ Іван Іванавіч, н. у 1914 г., рад., загінуў у сакавіку 1944 г.

КАБАНОВІЧ Рыгор Іванавіч, н. у 1922 г., рад., памёр ад ран 9.5.1944 г.

КЛЕПІК Лукаш Пятровіч, н. у 1903 г., рад., прапаў без вестак.

КЛЕПІК Мікалай Пятровіч, н. у 1924 г., рад., загінуў 26.4.1945 г. у Германіі.

ЛІСАВЕЦ Андрэй Васільевіч, н. у 1920 г., рад., загінуў у красавіку 1944 г.

ЛІСАВЕЦ Іван Васільевіч, н. у 1925 г., рад., загінуў 2.2.1944 г.

ЛІТНЕР Міхаіл Лаўрэнцьевіч, н. у 1919 г., ст. сяржант, загінуў 31.1.1945 г. у Польшчы.

МАСЛА Аляксандр Якаўлаевіч, н. у 1923 г., рад., загінуў у красавіку 1944 г.

МАРОЗЬКА Аляксандр Мікалаевіч, н. у 1911 г., загінуў 6.10.1944 г. у Латвіі.

МАРОЗЬКА Іван Савіч, н. у 1910 г., рад., прапаў без вестак.

МАРОЗЬКА Павел Уладзіміравіч, н. у 1920 г., рад., прапаў без вестак.

МАРЦЫНКЕВІЧ Ілья Іванавіч, н. у 1915 г., рад., загінуў у красавіку 1944 г.

МАРЦЫНКЕВІЧ Мікалай Васільевіч, н. у 1911 г., рад., загінуў у маі 1944 г.

МАРЦЫНКЕВІЧ Мікалай Цілінавіч, н. у 1926 г., рад., загінуў 29.7.1944 г.

МАРЦЫНКЕВІЧ Фёдар Фёдаравіч, н. у 1915 г., рад., загінуў у маі 1944 г.

НОВАК Давід Іосіфавіч, н. у 1896 г., рад., загінуў у маі 1944 г.

НОВАК Іван Яўхімавіч, н. у 1922 г., рад., загінуў у сакавіку 1944 г.

НОВАК Пётр Аляксеевіч, н. у 1925 г., рад., загінуў 18.8.1944 г.

НОВАК Уладзімір Рамашавіч, н. у 1903 г., рад., прапаў без вестак.

ШЛЕЦКІ Уладзімір Данілавіч, н. у 1920 г., рад., загінуў 21.10.1944 г.

ШЛЕЦКІ Уладзімір Пятровіч, н. у 1898 г., рад., загінуў у сакавіку 1944 г.

ПЯТРОВІЧ Фрол Мартынавіч, н. у 1905 г., рад., загінуў 4.2.1944 г. у Калінінскай вобл.

РАДЗІНОВІЧ Рыгор Андрэевіч, н. у 1913 г., рад., загінуў у красавіку 1944 г.

РУЦКІ Аляксей Андрэевіч, н. у 1911 г., ст. сяржант, загінуў 27.8.1944 г. у Літве.

РУЦКІ Іван Васільевіч, н. у 1903 г., рад., загінуў у сакавіку 1944 г.

РУЦКІ Мікалай Антонавіч, н. у 1920 г., рад., загінуў у лютым 1945 г.

РУЦКІ Мікалай Яфімавіч.

РУЦКІ Павел Пятровіч, н. у 1925 г., рад., загінуў 25.9.1944 г. у Латвіі.

РУЦКІ Яўген Яфімавіч, н. у 1922 г., рад., загінуў 27.8.1943 г. у Палтаўскай вобл.

РУЦКІ Яфім Іванавіч, н. у 1903 г., рад., загінуў у красавіку 1944 г.

СЕРАДА Архіп Сяргеевіч, н. у 1911 г., рад., загінуў 16.2.1945 г. у Латвіі.

СЕРАДА Васіль Сяргеевіч, н. у 1921 г., загінуў 18.3.1945 г.

ТКАЧЭНКА Фёдар Міхайлавіч, н. у 1918 г., рад., прапаў без вестак.

ТРАЯНОЎСКІ Іван Піліпавіч, н. у 1916 г., рад., прапаў без вестак.

ТРАЯНОЎСКІ Кузьма Іванавіч, н. у 1902 г.,рад., загінуў у сакавіку 1944 г.

ТРАЯНОЎСКІ Міхаіл Мікалаевіч, н. у 1927 г. Партызан, удзельнік барацьбы з бандыцкімі фарміраваннямі на Украіне, загінуў у 1946 г.

ТРАЯНОЎСКІ Сяргей Васільевіч, н. у 1912 г., ст. лейтэнант, прапаў без вестак.

ТРАЯНОЎСКІ Сяргей Піліпавіч, н. у 1916 г., рад., загінуў у 1944 г.

ТРАЯНОЎСКІ Уладзімір Аляксандравіч, н. у 1910 г., рад., загінуў 13.3.1943 г.

ТРАЯНОЎСКІ Цімафей Піліпавіч, н. у 1912 г., рад., загінуў у красавіку 1944 г.

ТРАЯНОЎСКІ Якаў Карпавіч, н. у 1920 г., рад., прапаў без вестак.

ХАЛЬЧЭНЯ Мікалай Зосімавіч, н. у 1920 г., ст. сяржант, загінуў у студзені 1945 г.

ХАМЛЮК Якаў Максімавіч, н. у 1909 г., рад., прапаў без вестак.

ХІЛЬМАН Васілій Талімонавіч, н. у 1914 г., ст. сяржант, загінуў 12.9.1943 г.

ЦІМАШЭНЯ Міхаіл Юстынавіч, н. у 1916 г., рад., загінуў у красавіку 1945 г.

ЧАРНЯЎСКІ Фёдар Аляксандравіч, н. у 1920 г., загінуў у 1941 г.

ШОЛКАВІЧ Віталій Мікалаевіч, н. у 1910 г., рад., прапаў без вестак.

ШОЛКАВІЧ Лукаш Мікалаевіч, н. у 1900 г., рад., загінуў 28.12.1941 г.

ШОЛКАВІЧ Фёдар Мікалаевіч, н. у 1902 г., рад., прапаў без вестак.

ЯСТРЭМСКІ Арцём Сцяпанавіч, н. у 1905 г., рад., загінуў у кастрычніку 1944 г.

ЯСТРЭМСКІ Іван Аляксандравіч, н. у 1910 г., рад., прапаў без вестак.

ЯСТРЭМСКІ Іван Аляксеевіч, н. у 1908 г., рад., прапаў без вестак.

ЯСТРЭМСКІ Іван Мікалаевіч, н. у 1904 г., загінуў у жніўні 1944 г.

ЯСТРЭМСКІ Карней Аляксеевіч, н. у 1916 г., загінуў у сакавіку 1944 г.

ЯСТРЭМСКІ Мікалай Міхайлавіч, н. у 1922 г., лейтэнант, памёр ад ран у 1943 г.

ЯСТРЭМСКІ Мікіта Яфімавіч, н. у 1912 г., рад., прапаў без вестак у 1944 г.

ЯСТРЭМСКІ Павел Мікалаевіч, н. у 1915 г., рад., загінуў у сакавіку 1944 г.

ЯСТРЭМСКІ Сава Мікалаевіч, н. у 1925 г., прапаў без вестак.

ЯСТРЭМСКІ Сцяпан Іванавіч, н. у 1907 г., загінуў у красавіку 1945 г.

ЯСТРЭМСКІ Уладзімір Аляксеевіч, н. у 1911 г., рад., прапаў без вестак.

ВЁСКА СУДЗІБАР

ГОЛІК Станіслаў Ігнатавіч, н. у 1902 г., прапаў без вестак.

ЖУКАВЕЦ Раман Мікалаевіч, н. у 1904 г., прапаў без вестак.

КАРАСЬ Марк Фёдаравіч, н. у 1912 г., рад., прапаў без вестак.

КОРЖ Іван Апанасавіч, н. у 1915 г., прапаў без вестак.

КОРЖ Мяфодзій Апанасавіч, н. у 1911 г., прапаў без вестак.

КОРЖ Міхаіл Іванавіч, н. у 1910 г., рад., прапаў без вестак.

КУРЧЫЧ Іван Фёдаравіч, н. у 1923 г., рад., загінуў у красавіку 1945 г. у Германіі.

КУРЧЫЧ Фёдар Барысавіч, н. у 1895 г., рад., прапаў без вестак.

ПАЛЫНЬ Аляксандр Рыгоравіч, н. у 1920 г., загінуў 13.8.1941 г.

ПАШУК Пётр Фёдаравіч, н. у 1925 г., прапаў без вестак.

РАДЗЮК Віктар Мікалаевіч, н. у 1909 г., прапаў без вестак.

СЛЕСАРЧУК Сцяпан Раманавіч, н. у 1918 г., рад., загінуў у 1941 г.

ЮЧКО Васіль Рыгоравіч, н. у 1922 г., рад., загінуў 26.9.1941 г. у Запарожскай вобл.

ЯЦКО Рыгор Сцяпанавіч, н. у 1900 г., рад., загінуў у 1945 г.

ВЁСКА ТАРГАШЫН

БАТАН Іван Адамавіч, н. у 1907 г., рад., памёр ад ран 15.9.1944 г.

БУТРЫМ Віталь Яфімавіч, н. у 1912 г., рад., загінуў у сакавіку 1944 г.

ДАРЫНСКІ Мікалай Іванавіч, н. у 1896 г., рад., загінуў у сакавіку 1944 г.

ДАРЫНСКІ Фёдар Іванавіч, н. у 1909 г., рад., загінуў у 1942 г.

ЛАДЗІНСКІ Антон Іосіфавіч, н. у 1922 г., рад., прапаў без вестак.

МАРЦЫНКЕВІЧ Вячаслаў Дзмітрыевіч, н. у 1920 г., рад., прапаў без вестак.

МАРЦЫНКЕВІЧ Вячаслаў Фёдаравіч, н. у 1910 г., загінуў у жніўні 1944 г.

МАСЛА Іван Рыгоравіч, н. у 1918 г., старшына, загінуў 24.9.1942 г.

МАСЛА Леанід Рыгоравіч, н. у 1926 г., загінуў у 1944 г. пад Баранавічамі.

ПАШУК Міхаіл Васільевіч, н. у 1918 г., рад., загінуў у красавіку 1944 г.

ПЛЕЦКІ Максім Апанасавіч, н. у 1920 г., рад., прапаў без вестак.

ПЛЕЦКІ Уладзімір Апанасавіч, н. у 1922 г., рад., загінуў у сакавіку 1944 г.

РУБЧЭЎСКІ Кірыл Васільевіч, н. у 1915 г., ст. сяржант, загінуў 29.12.1942 г. у Курскай вобл.

РУЦКІ Дзмітрый Апанасавіч, н. у 1918 г., загінуў у жніўні 1944 г.

ЮХНЕВІЧ Васіль Сцяпанавіч, н. у 1918 г., загінуў 28.7.1943 г. у Арлоўскай вобл.

ЮХНЕВІЧ Іван Васільевіч, н. у 1916 г., рад., прапаў без вестак.

ЮХНЕВІЧ Міхаіл Васільевіч, н. у 1909 г., рад., прапаў без вестак.

ЮХНЕВІЧ Яўген Васільевіч, н. у 1912 г., рад., загінуў у 1944 г.

ЧАЛЮШЧАВІЦКІ СЕЛЬСКІ САВЕТ

ВЁСКА ВЯЛІКАЕ ПОЛЕ

КАРОТКІ Улас Цярэнцьевіч, н. у 1908 г., рад., прапаў без вестак у 1942 г.

МАЗАЙ Іван Усцінавіч, н. у 1918 г., рад., загінуў у верасні 1944 г.

МАЧУК Васіль Нікіпоравіч, н. у 1916 г., настаўнік, лейтэнант, загінуў у ліпені 1944 г.

ШЫЧУК Васіль Аляксеевіч, н. у 1909 г., загінуў у маі 1944 г.

ШЫЧУК Яўмен Аляксеевіч, н. у 1901 г., рад., загінуў 17.3.1945 г. у Германіі.

ПРАХОЦКІ Дамітрый Андрэевіч, н. у 1910 г., рад., прапаў без вестак у 1941 г.

САРОКА Сямён Адамавіч, н. у 1914 г., лейтэнант, прапаў без вестак у 1944 г.

ШУРПАЧ Васіль Васільевіч, н. у 1914 г., рад., загінуў у 1944 г.

ШУРПАЧ Сцяпан Васільевіч, н. у 1914 г., рад., прапаў без вестак.

ВЁСКА ДРУГАЯ СЛАБОДКА

АДАСЕНКА Міхаіл Фёдаравіч, н. у 1925 г., загінуў 9.1.1944 г. у в. Забалоцце Акцябрскага р.

АЎДЗЕЙЧЫК Аляксей Іванавіч, н. у 1908 г., рад., прапаў без вестак у жніўні 1944 г.

АЎДЗЕЙЧЫК Аляксей Нічыпаравіч, н. у 1901 г., рад., загінуў у жніўні 1944 г.

АЎДЗЕЙЧЫК Рыгор Пятровіч, н. у 1918 г., рад., загінуў у лютым 1942 г.

АЎДЗЕЙЧЫК Сцяпан Пятровіч, н. у 1918 г., лейтэнант, загінуў у жніўні 1944 г. у Латвіі.

АРЦЮХ Васіль Дзмітрыевіч, н. у 1920 г., рад., загінуў 16.1.1942 г.

АРЦЮХ Мітрафан Мікалаевіч, н. у 1905 г., рад., прапаў без вестак.

АРЦЮХ Міхаіл Дзмітрыевіч, н. у 1907 г., рад., прапаў без вестак.

АРЦЮХ Якаў Сямёнавіч, н. у 1922 г., загінуў у верасні 1944 г.

БІЧАН Міхаіл Іванавіч, н. у 1911 г., рад., загінуў у сакавіку 1944 г.

КАРОТКІ Андрэй Пятровіч, н. у 1924 г., рад., загінуў 9.1.1944 г. у Акцябрскім р.

КАРОТКІ Зіновій Малашкавіч, н. у 1913 г., рад., прапаў без вестак у 1942 г.

КАРОТКІ Іван Маркавіч, н. у 1924 г., рад., прапаў без вестак.

КАРОТКІ Іван Мінавіч, н. у 1905 г., рад., загінуў у жніўні 1944 г.

КАРОТКІ Іван Савіч, н. у 1907 г., рад., прапаў без вестак.

КАРОТКІ Марк Пятровіч, н. у 1902 г., рад., загінуў 21.8.1943 г. у Данецкай вобл.

КАРОТКІ Пётр Андрэевіч, н. у 1915 г., рад., загінуў у сакавіку 1944 г.

КАРОТКІ Уладзімір Пятровіч, н. у 1922 г., рад., загінуў у жніўні 1944 г.

КАРОТКІ Яфрам Савіч, н. у 1905 г., рад., загінуў у студзені 1945 г.

МАЁР Васіль Васільевіч, н. у 1906 г., рад., загінуў у жніўні 1944 г.

МАЁР Уладзімір Іванавіч, н. у 1918 г., рад., загінуў у маі 1945 г. у Чэхаславакіі.

МАЁРЧЫК Мікалай Паўлавіч, н. у 1920 г., загінуў у 1944 г.

МАЁРЧЫК Уладзімір Мікалаевіч, н. у 1920 г., рад., прапаў без вестак.

МАЗАЙ Андрэй Макаравіч, н. у 1910 г., загінуў у 1941 г.

МАЗАЙ Андрэй Нічыпаравіч, н. у 1904 г., рад., прапаў без вестак.

МАЗАЙ Віктар Іванавіч, н. у 1903 г., рад., загінуў 6.1.1943 г.

МАЗАЙ Павел Захаравіч, н. у 1922 г., загінуў у красавіку 1944 г.

МАЗАЙ Усцін Ігнатавіч, н. у 1889 г., актыўны ўдзельнік станаўлення Савецкай улады і калектывізацыі, забіты бандытамі ў 1930 г.

МАЙСЕЙШЫН Піліп Іванавіч, н. у 1905 г., рад., загінуў у красавіку 1944 г.

МАЛІНЕЦ Павел Кірылавіч, н. у 1894 г., рад., прапаў без вестак у лістападзе 1944 г.

МАЛІНЕЦ Яўген Герасімавіч, н. у 1926 г., загінуў 25.3.1945 г. ва Усходняй Прусіі.

МАЧУК Іван Іванавіч, н. у 1912 г., рад., прапаў без вестак.

МАЧУК Мікалай Іванавіч, н. у 1924 г., партызан, затым у Чырвонай Арміі, загінуў у 1945 г. у Германіі.

ПАЎЛЮЧОК Данііл Адамавіч, н. у 1922 г., загінуў у красавіку 1944 г.

ПАЎЛЮЧОК Іван Паўлавіч, н. у 1922 г., прапаў без вестак.

ПАЎЛЮЧОК Іван Піліпавіч, н. у 1922 г., прапаў без вестак.

ПАЎЛЮЧОК Іван Фёдаравіч, н. у 1917 г., ст. сяржант, загінуў у жніўні 1944 г.

ПАЎЛЮЧОК Макар Фёдаравіч, н. у 1905 г., загінуў у красавіку 1944 г.

ПАЎЛЮЧОК Фёдар Аліферавіч, н. у 1904 г., загінуў 6.7.1942 г. у Арлоўскай вобл.

ПАЎЛЮЧОК Эдуард Яўціхіевіч, н. у 1924 г., загінуў у красавіку 1944 г.

ПАЎЛЮЧОК Юрый Яўціхіевіч, н. у 1922 г., прапаў без вестак.

ШЫЧУК Іван Макаравіч, н. у 1898 г., прапаў без вестак у 1944 г.

ШЫЧУК Іван Максімавіч, н. у 1901 г., загінуў у красавіку 1944 г.

ШЫЧУК Кірыл Іванавіч, н. у 1901 г., рад., загінуў у 1943 г.

ШЫЧУК Сцяпан Кірылавіч, н. у 1922 г., шахцёр Данбаса, рад., загінуў у 1942 г.

СІДАРЧУК Андрэй Іванавіч, прапаў без вестак у жніўні 1944 г.

СІДАРЧУК Ігнат Іванавіч, н. у 1912 г., загінуў у красавіку 1944 г.

ШУРПАЧ Арцём Іванавіч, н. у 1908 г., рад., загінуў у 1942 г.

ШУРПАЧ Емяльян Кузьміч, н. у 1915 г., рад., загінуў у 1941 г.

ШУРПАЧ Іван Емяльянавіч, н. у 1915 г., рад., загінуў у 1941 г. пад Мінскам.

ШУРПАЧ Міхаіл Мікалаевіч, н. у 1906 г., рад., загінуў у кастрычніку 1944 г.

ШУРПАЧ Міхаіл Юстынавіч, н. у 1908 г., рад., загінуў у 1941 г. каля Баранавіч.

ШУРПАЧ Пётр Аляксеевіч, н. у 1912 г., рад., прапаў без вестак.

ВЁСКА ПЕРАБІТАЯ ГАРА

БЫЧКОЎСКІ Іван Якаўлевіч, н. у 1922 г., рад., загінуў у красавіку 1944 г.

ГЕРАСІМЕНКА Фёдар Цімафеевіч, н. у 1916 г., рад., загінуў у жніўні 1944 г.

ГЕРАСІМЕНКА Цімафей Сяргеевіч, н. у 1910 г., рад., загінуў у жніўні 1944 г.

КАНАПАЦКІ Васіль Іванавіч, н. у 1924 г., рад., прапаў без вестак.

КАНАПАЦКІ Фёдар Іванавіч, н. у 1922 г., рад., прапаў без вестак.

КАРТЫННІК Аляксандр Рыгоравіч, н. у 1911 г., рад., загінуў у красавіку 1944 г.

КРУПА Мікалай Іванавіч, н. у 1918 г., рад., прапаў без вестак.

МАКРАВЕЦ Іван Іванавіч, н. у 1924 г., рад., прапаў без вестак.

МАКРАВЕЦ Фама Іванавіч, н. у 1922 г., прапаў без вестак.

ШЛЫКЕВІЧ Іван Рыгоравіч, н. у 1900 г., рад., загінуў у кастрычніку 1944 г. у Латвіі.

ШЛЫКЕВІЧ Іван Сямёнавіч, н. у 1902 г., рад., загінуў 2.10.1944 г.

САРОКААнуфрый Якаўлевіч, н. у 1891 г., загінуў у жніўні 1944 г.

САРОКА ТрафімАнуфрыевіч, н. у 1917 г., сяржант, загінуў 17.1.1944 г. у г. Пушкін.

ВЁСКА ДУБРОВА

АЛЬХІМОВІЧ Аляксандр Васільевіч, н. у 1918 г., рад., прапаў без вестак.

АЛЬХІМОВІЧ Іван Васільевіч, н. у 1922 г., рад., прапаў без вестак.

АЛЬХІМОВІЧ Марцін Васільевіч, н. у 1900 г., рад., прапаў без вестак.

АЛЬХІМОВІЧ Міхаіл Сцяпанавіч, н. у 1902 г., рад., загінуў у сакавіку 1945 г.

АЛЬХІМОВІЧ Піліп Васільевіч, н. у 1920 г., рад., прапаў без вестак.

АПАНАСЕВІЧ Іван Аляксандравіч, н. у 1909 г., рад., загінуў у маі 1944 г.

АПАНАСЕВІЧ Іван Міхайлавіч, н. у 1904 г., рад., прапаў без вестак.

АЎГУСТОЎСКІ Мікалай Мікалаевіч, н. у 1921 г., рад., прапаў без вестак.

БЕРДНІК Нікадзім Васільевіч, н. у 1914 г., настаўнік, загінуў у верасні 1944 г.

БЛАЖЭВІЧ Юзэф Пятровіч, н. у 1915 г., прапаў без вестак.

ДАНІЛОВІЧ Яўген Андроевіч, н. у 1913 г., рад., загінуў у сакавіку 1944 г.

ЖУКОЎСКІ Канстанцін Фёдаравіч, н. у 1908 г., загінуў у маі 1944 г.

КЛІМЧАНКА Іван Маркавіч, н. у 1903 г., загінуў у маі 1944 г.

КУЛАК Міхаіл Осіпавіч, н. у 1907 г., загінуў у верасні 1944 г.

МАЖАР Акім Васільевіч, н. у 1903 г., загінуў у жніўні 1944 г.

МАЖАР Іван Васільевіч, н. у 1920 г., загінуў у красавіку 1944 г.

МАРГУН Яўсей Барысавіч, н. у 1908 г., рад., загінуў у красавіку 1944 г.

МАСАКОЎСКІ Мікалай Васільевіч, н. у 1922 г., прапаў без вестак.

МЕНДЫК Іван Осіпавіч, н. у 1904 г., загінуў у маі 1944 г.

МЕНДЫК Людвіг Осіпавіч, н. у 1910 г., загінуў у верасні 1944 г.

ПЛЫШЭЎСКІ Рыгор Васільевіч, н. у 1910 г., загінуў у красавіку 1944 г.

РАКІЦКІ Мікіта Данілавіч, н. у 1912 г., рад., загінуў у маі 1944 г.

РУДЗІНСКІ Адам Арсенцьевіч, н. у 1909 г., загінуў 20.3.1944 г. у Віцебскай вобл.

РУДЗІНСКІ Мікалай Іванавіч, н. у 1919 г., загінуў у 1944 г. у Латвіі.

РУДЗІНСКІ Уладзімір Іванавіч, н. у 1914 г., рад., загінуў у 1943 г. пад Гомелем.

СЯЎРУК Іван Мікалаевіч, н. у 1921 г., рад., загінуў у 1943 г. на Украіне.

СЯЎРУК Уладзімір Казіміравіч, н. у 1921 г., загінуў у красавіку 1944 г.

ТАРАСЕВІЧ Аляксандр Рыгоравіч, н. у 1922 г., загінуў у маі 1944 г.

ТАРАСЕВІЧ Аркадзій Міхайлавіч, н. у 1906 г., прапаў без вестак.

ТАРАСЕВІЧ Дзмітрый Аляксандравіч, , н. у 1906 г., загінуў у 1944 г. пад Варонежам.

ТАРАСЕВІЧ Мікалай Іванавіч, н. у 1895 г., загінуў 23.8.1944 г.

ТАРАСЕВІЧ Мікалай Севасцьянавіч, н. у 1902 г., прапаў без вестак.

ТАРАСЕВІЧ Мітрафан Германавіч, н. у 1909 г., лейтэнант, прапаў без вестак у 1943 г.

ТАРАСЕВІЧ Міхаіл Аляксеевіч, н. у 1909 г., рад., загінуў 6.4.1942 г.

ТАРАСЕВІЧ Міхаіл Севасцьянавіч, н. у 1906 г., загінуў у ліпені 1944 г.

ТАРАСЕВІЧ Павел Пятровіч, н. у 1902 г., прапаў без вестак.

ТАРАСЕВІЧ Уладзімір Мікалаевіч, н. у 1914 г., загінуў у сакавіку 1945 г.

ФУРСАНАЎ Мікалай Рыгоравіч, н. у 1892 г., рад., загінуў у 1944 г.

ШПАК Адам Купрыянавіч, н. у 1905 г., загінуў у маі 1944 г.

ШПАК Павел Купрыянавіч, н. у 1911 г., загінуў 12.7.1943 г.

ШПАК Якаў Купрыянавіч, н. у 1908 г., рад., загінуў 12.7.1943 г.

ВЁСКА ЗАЛЕССЕ

АРЦЮХ Мітрафан Мікалаевіч, н. у 1925 г., прапаў без вестак.

АСАЦКІ Канстанцін Акулавіч, н. у 1910 г., рад., прапаў без вестак.

АСАЦКІ Мікалай Фёдаравіч, н. у 1922 г., снайпер, загінуў 18.6.1943 г. у Харкаўскай вобл.

АСАЦКІ Фёдар Акулавіч, н. у 1896 г., старшына, загінуў у 1943 г.

БАРАНОЎСКІ Іван Міхайлавіч, н. у 1918 г., прапаў без вестак.

БЕНЦ Адам Якаўлевіч, н. у 1902 г., прапаў без вестак.

БЕНЦ Канстанцін Міхайлавіч, н. у 1903 г., загінуў 13.3.1944 г.

ГАНУСЕВІЧ Адам Ігнатавіч, н. у 1918 г., рад., прапаў без вестак.

ГАНУСЕВІЧ Анісім Ігнатавіч, н. у 1902 г., загінуў у красавіку 1944 г.

ГАНУСЕВІЧ Афанасій Гаўрылавіч, н. у 1898 г., загінуў у кастрычніку 1944 г.

ГАНУСЕВІЧ Васіль Іванавіч, н. у 1921 г., рад., прапаў без вестак.

ГАНУСЕВІЧ Васіль Іванавіч, н. у 1920 г., ст. сяржант, памёр ад ран 15.2.1944 г.

ГАНУСЕВІЧ Васіль Сямёнавіч, н. у 1921 г., лейтэнант, загінуў 16.10.1942 г. пад Смаленскам.

ГАНУСЕВІЧ Данііл Васільевіч, н. у 1910 г., рад., загінуў 19.3.1944 г.

ГАНУСЕВІЧ Іван Піліпавіч, н. у 1919 г., загінуў у красавіку 1944 г.

ГАНУСЕВІЧ Іван Рыгоравіч, н. у 1920 г., загінуў у маі 1944 г.

ГАНУСЕВІЧ Іван Сямёнавіч, н. у 1924 г.

ГАНУСЕВІЧ Іосіф Цітавіч, н. у 1908 г., загінуў у сакавіку 1944 г.

ГАНУСЕВІЧ Кірыл Цярэнцьевіч, н. у 1897 г., прапаў без вестак.

ГАНУСЕВІЧ Леанід Піліпавіч, н. у 1924 г., загінуў 20.11.1944 г. на Украіне.

ГАНУСЕВІЧ Маісей Піліпавіч, н. у 1924 г., сяржант, загінуў 23.11.1944 г. у Польшчы.

ГАНУСЕВІЧ Мікалай Кузьміч, н. у 1914 г., рад., прапаў без вестак.

ГАНУСЕВІЧ Мікалай Пракопавіч, н. у 1897 г., бухгалтар калгаса, загінуў у 1944 г.

ГАНУСЕВІЧ Мікіта Кузьміч, н. у 1910 г., загінуў у чэрвені 1941 г.

ГАНУСЕВІЧ Павел Сямёнавіч, н. у 1914 г., рад., загінуў у жніўні 1944 г.

ГАНУСЕВІЧ Піліп Фёдаравіч, н. у 1910 г., загінуў у чэрвені 1944 г.

ГАНУСЕВІЧ Рыгор Іванавіч, н. у 1903 г., рад., загінуў 2.12.1941 г.

ГАНУСЕВІЧ Рыгор Фёдаравіч, н. у 1903 г., загінуў у красавіку 1944 г.

ГАНУСЕВІЧ Арэст Макаравіч, н. у 1922 г., загінуў у 1942 г. у Віцебскай вобл.

ГАНУСЕВІЧ Фёдар Рыгоравіч, н. у 1913 г., загінуў у маі 1944 г.

ГАНУСЕВІЧ Ціт Васільевіч, н. у 1893 г., загінуў у сакавіку 1944 г.

ГАНУСЕВІЧ Юрый Якаўлевіч, н. у 1907 г., прапаў без вестак у 1941 г.

ГАНУСЕВІЧ Яўген Кузьміч, н. у 1897 г., прапаў без вестак.

ГАНУСЕВІЧ Яўген Мартынавіч, н. у 1922 г., прапаў без вестак.

ГАНУСЕВІЧ Яўхім Кузьміч, н. у 1897 г., прапаў без вестак.

ГЕРАСІМЕНКА Ілья Міхайлавіч, н. у 1908 г., загінуў у жніўні 1944 г.

ДЗЯГЕЛЬКА Адам Іванавіч, н. у 1916 г., прапаў без вестак.

ДЗЯГЕЛЬКА Аляксей Іванавіч, н. у 1909 г., прапаў без вестак.

ДЗЯГЕЛЬКА Канстанцін Іванавіч, н. у 1903 г., загінуў у сакавіку 1944 г.

ДЗЯГЕЛЬКА Міхаіл Іванавіч, н. у 1906 г., загінуў у жніўні 1944 г.

ЕЎТУШЭНКА Васіль Якаўлевіч, н. у 1918 г., сяржант, прапаў без вестак.

ЕЎТУШЭНКА Іпаліт Сямёнавіч, н. у 1901 г., загінуў у жніўні 1944 г.

ЕЎТУШЭНКА Мартын Паўлавіч, н. у 1920 г., ст. лейтэнант, загінуў 20.10.1941 г.

ЕЎТУШЭНКА Пётр Сямёнавіч, н. у 1906 г., прапаў без вестак.

ЕЎТУШЭНКА Сцяпан Якаўлевіч, н. у 1903 г., рад., загінуў пад Смаленскам у 1942 г.



І. М. Баранoўскі



В. І. Гапусевіч



І. Р. Гапусевіч



І. Ц. Гапусевіч

ЗАХАРЧУК Яфім Васільевіч, н. у 1916 г., рад., загінуў у жніўні 1944 г.

КАЛІНА Аксэнт Рыгоравіч, н. у 1904 г., рад., загінуў у маі 1944 г.

КАРОТКІ Аксэнт Міхайлавіч, н. у 1918 г., рад., загінуў у красавіку 1944 г.

КАСУХІН Леанід Міхайлавіч, н. у 1916 г., рад., загінуў у красавіку 1944 г.

КОЗЫР Васіль Іванавіч, н. у 1912 г., загінуў у кастрычніку 1944 г.

КРЭЧ Васіль Фаміч, н. у 1920 г., прапаў без вестак.

КРЭЧ Вікенцій Фаміч, н. у 1926 г., рад., загінуў 4.1.1945 г. пад Каўнасам.

КРЭЧ Захарый Емяльянавіч, н. у 1907 г., прапаў без вестак.

КРЭЧ Ігнат Сямёнавіч, н. у 1906 г., загінуў у красавіку 1944 г.

КРЭЧ Міхалай Фаміч, н. у 1922 г., прапаў без вестак.

КРЭЧ Міхаіл Васільевіч, н. у 1908 г., рад., загінуў у жніўні 1944 г.

КРЭЧ Рыгор Сямёнавіч, н. у 1909 г., прапаў без вестак.

ЛОПУХ Вікенцій Дзянісавіч, н. у 1926 г., рад., загінуў 25.10. 1944 г. ва Усходняй Прусіі.

ЛОПУХ Канстанцін Паўлавіч, н. у 1926 г., рад., прапаў без вестак у 1944 г.

ЛОПУХ Навум Іосіфавіч, н. у 1903 г., рад., прапаў без вестак.

МАЕЎСКІ Дзмітрый Пятровіч, н. у 1908 г., рад., прапаў без вестак.

МАЖЭЙКА Іван Якубавіч, н. у 1896 г., прапаў без вестак.

МАРГУН Барыс Сцяпанавіч, н. у 1921 г., загінуў у жніўні 1944 г.

МАРГУН Васіль Нікіфаравіч, н. у 1913 г., загінуў у маі 1944 г.

МАРГУН Елісей Барысавіч, н. у 1907 г., рад., загінуў у красавіку 1944 г.

МАРГУН Канстанцін Іванавіч, н. у 1921 г., рад., прапаў без вестак.

МАРГУН Кузьма Сцяпанавіч, н. у 1913 г., прапаў без вестак.

МАРГУН Леў Андрэевіч, н. у 1909 г., загінуў у красавіку 1944 г.

МАРГУН Мітрафан Елісеевіч, н. у 1913 г., рад., загінуў у жніўні 1944 г.

МАРГУН Міхаіл Міхайлавіч, н. у 1903 г., загінуў у красавіку 1944 г.

МАРГУН Міхаіл Сцяпанавіч, н. у 1910 г., прапаў без вестак.

МАРГУН Міхаіл Якаўлевіч, н. у 1903 г., прапаў без вестак.

МАРГУН Павел Барысавіч, н. у 1898 г., прапаў без вестак.

МАРГУН Сяргей Рыгоравіч, н. у 1891 г., рад., загінуў у 1941 г.

МАРГУН Якаў Міхайлавіч, н. у 1900 г., старшыня калгаса, загінуў у жніўні 1944 г.

МАШУК Нікіфар Захаравіч, н. у 1905 г., рад., загінуў у жніўні 1944 г.

РАДЗІВОНАЎ Аляксандр Іосіфавіч, н. у 1907 г., рад., загінуў у 1942 г.

РАДЗІВОНАЎ Ілья Міхайлавіч, н. у 1905 г., прапаў без вестак.

РАДЗІВОНАЎ Нікіфар Фёдаравіч, н. у 1907 г., прапаў без вестак.

РАДЗІВОНАЎ Павел Рыгоравіч, н. у 1919 г., рад., загінуў у маі 1944 г.

САЛАВЕЙ Іван Мікалаевіч, н. у 1912 г., загінуў у жніўні 1944 г.

СКОРЫ Васіль Паўлавіч, н. у 1919 г., рад., загінуў у Ленінградзе ў час блакады.

СКОРЫ Мяфодзій Паўлавіч, н. у 1914 г., загінуў 8.1.1944 г. у Даманавіцкім р.

ТАМІЛОВІЧ Ігнат Францавіч, н. у 1912 г., рад., загінуў 26.6.1941 г.

ШЭЛЕГ Іван Сямёнавіч, н. у 1911 г., загінуў у жніўні 1944 г.

ВЁСКА ЧАЛЮШЧАВІЧЫ

АДАСЕНКА Пётр Пятровіч, н. у 1909 г., прапаў без вестак.

АДАСЕНКА Фадзей Аляксеевіч, н. у 1905 г., загінуў у красавіку 1944 г.

АДАСЕНКА Фама Сямёнавіч, н. у 1905 г., рад., загінуў у красавіку 1944 г.

АЛЬХІМОВІЧ Казімір Антонавіч, н. у 1920 г., прапаў без вестак.

АНТОНАЎ Сяргей Макаравіч, н. у 1912 г., рад., загінуў у маі 1944 г.



П. Ф. Ганусевіч



Ф. Р. Ганусевіч



В. Ф. Крэч



В. Ф. Крэч

АРЦЮХ Пётр Віктаравіч, н. у 1910 г., лейтэнант, загінуў у кастрычніку 1944 г.

АРЫНОВІЧ Васіль Авяр'янавіч, н. у 1908 г., загінуў 12.1.1944 г.

АРЫНОВІЧ Васілій Іванавіч, н. у 1921 г., рад., загінуў у сакавіку 1944 г.

АРЫНОВІЧ Васіль Іванавіч, н. у 1922 г., загінуў у красавіку 1942 г.

АРЫНОВІЧ Дзмітрый Рыгоравіч, н. у 1903 г., рад., загінуў у красавіку 1944 г.

АРЫНОВІЧ Іван Іванавіч, н. у 1907 г., рахункавод, рад., загінуў у 1941 г.

АРЫНОВІЧ Марк Анацьевіч, н. у 1926 г., прапаў без вестак у Брэсцкай вобл.

АРЫНОВІЧ Якаў Аляксандравіч, н. у 1903 г., загінуў 12.5.1944 г.

БАРЫСЕЙКА Павел Цярэнцьевіч, н. у 1905 г., загінуў у 1941 г. пад Харкавам.

БАРЫСЕЙКА Сава Цярэнцьевіч, н. у 1909 г. рад., загінуў у 1941 г. пад Харкавам.

БАЎСУН Фёдар Антонавіч, н. у 1905 г., рад., загінуў у 1941 г. каля г. Бабруйск.

БЕЛЬСКІ Андрэй Піліпавіч, н. у 1922 г., рабочы лясгаса, загінуў у 1941 г.

БЕЛЬСКІ Фёдар Іванавіч, н. у 1916 г., загінуў у сакавіку 1944 г.

ГАПОНЧЫК Іван Гардзеевіч, н. у 1912 г., прапаў без вестак у 1941 г.

ПЧКІН Андрэй Васільевіч, н. у 1911 г., прапаў без вестак у 1941 г.

ГУЗАВЕЦ Ананій Іванавіч, н. у 1906 г., загінуў у красавіку 1944 г.

ГУЗАВЕЦ Іван Іванавіч, н. у 1920 г., мал. лейтэнант, загінуў у сакавіку 1944 г.

ГУЗАВЕЦ Іван Кузьміч, н. у 1918 г., сяржант, загінуў 20.7.1944 г. у Львоўскай вобл.

ГУЗАВЕЦ Канстанцін Іванавіч, н. у 1921 г., рад., загінуў 5.12.1942 г. у Сталінградскай вобл.

ГУЗАВЕЦ Кузьма Якаўлевіч, н. у 1898 г., рад., прапаў без вестак у 1943 г.

ГУЗАВЕЦ Пракоп Якаўлевіч, н. у 1903 г., рад., прапаў без вестак у 1942 г.

ГУЗАВЕЦ Пётр Іванавіч, н. у 1897 г., рад., загінуў у верасні 1944 г.

ГУРЫН Іван Апанасавіч, н. у 1924 г., мал. сяржант, загінуў 16.4.1945 г.

ГУРЫН Сяргей Рыгоравіч, н. у 1919 г., рад., прапаў без вестак у 1944 г.

ДАРОШКА Нічыпар Арцёмавіч, н. у 1922 г., лейтэнант, загінуў 8.12.1944 г.

ДЗЕНІСЕВІЧ Іван Кірылавіч, н. у 1920 г., загінуў у 1941 г.

ДЗЕНІСЕВІЧ Мікалай Кірылавіч, н. у 1922 г., рад., загінуў 11.10.1944 г. у Латвіі.

ДЗЕНІСЕВІЧ Ульян Рыгоравіч, н. у 1912 г., загінуў у красавіку 1944 г.

ДРАЗДОЎ Фёдар Сямёнавіч, н. у 1916 г., загадчык Навасёлкаўскага ветучастка, лейтэнант, загінуў у 1944 г.

ЖУКОЎСКІ Аляксандр Іванавіч, н. у 1926 г., яфрэйтар, загінуў 6.2.1945 г.

ЖУКОЎСКІ Андрэй Мінавіч, н. у 1921 г., сяржант, загінуў 15.10.1944 г. у Польшчы.

ЖУКОЎСКІ Аляксей Максімавіч, н. у 1926 г., загінуў 15.1.1945 г. ва Усходняй Прусіі.

ЖУКОЎСКІ Андрэй Паўлавіч, н. у 1909 г., загінуў у верасні 1944 г.

ЖУКОЎСКІ Васіль Лявонавіч, н. у 1913 г., лейтэнант, загінуў 25.3.1945 г. у Германіі.

ЖУКОЎСКІ Іван Гаўрылавіч, н. у 1922 г., рахункавод сельсавета, рад., загінуў 11.2.1945 г.

ЖУКОЎСКІ Іван Лявонавіч, н. у 1899 г., прапаў без вестак.

ЖУКОЎСКІ Іван Рыгоравіч, н. у 1924 г., загінуў 22.12.1944 г.

ЖУКОЎСКІ Іосіф Нічыпаравіч, н. у 1908 г., прапаў без вестак.

ЖУКОЎСКІ Канстанцін Фёдаравіч, н. у 1908 г., рад., загінуў у маі 1944 г.

ЖУКОЎСКІ Мікалай Ігнацьевіч, н. у 1907 г., прапаў без вестак.

ЖУКОЎСКІ Мікалай Фёдаравіч, н. у 1920 г., лётчык, загінуў на Ленінградскім фронце.

ЖУКОЎСКІ Міхаіл Іванавіч, н. у 1923 г., прапаў без вестак.

ЖУКОЎСКІ Нічыпар Прохаравіч, н. у 1903 г., загінуў у 1942 г.

ЖУКОЎСКІ Павел Вікенцьевіч, н. у 1922 г., рад., загінуў 1.3.1944 г.

ЖУКОЎСКІ Серафім Кандратавіч, н. у 1893 г., сакратар сельскага савета, партызан, з 1944 г. — у Чырвонай Арміі, загінуў 8.9.1944 г.



К. І. Маргун



Н. Ф. Радзівонаў



І. І. Арыновіч



А. П. Бельскі

ЖУКОЎСКІ Трафім Макаравіч, н. у 1901 г., загінуў у красавіку 1944 г.

ЖУКОЎСКІ Уладзімір Максімавіч, н. у 1924 г., прапаў без вестак.

ЖУКОЎСКІ Юрый Пілімавіч, н. у 1918 г., прапаў без вестак.

ЖУРАВЕЛЬ Цодзік, н. у 1912 г., рад., загінуў у палоне ў 1941 г. у Бабруйску.

ЖУРАВЕЛЬ Меер Янкелевіч, н. у 1905 г., загінуў у красавіку 1944 г.

ЖУРАЎЛЁЎ Рахмел Маісеевіч, н. у 1906 г., рад., загінуў у сакавіку 1944 г.

ЗАЯЦ Аляксей Паўлавіч, н. у 1915 г., прапаў без вестак.

ЗАЯЦ Андрэй Ільіч, н. у 1920 г., загінуў у 1945 г.

ЗАЯЦ Іван Ільіч, н. у 1922 г., прапаў без вестак.

ЗАЯЦ Карней Паўлавіч, н. у 1903 г., рад., загінуў 26.2.1945 г. у Латвіі.

ЗАЯЦ Мацвей Паўлавіч, н. у 1908 г., загінуў у 1944 г. у Бабруйску.

ЗАЯЦ Уладзімір Паўлавіч, н. у 1918 г., лейтэнант, загінуў у 1942 г.

ЗАЯЦ Юрый Ільіч, н. у 1912 г., прапаў без вестак.

КАЛЯДА Аксэнт Іванавіч, н. у 1922 г., рад., загінуў у красавіку 1944 г.

КАЛЯДА Аляксей Раманавіч, н. у 1895 г., забіты бандытамі ў 1920 г.

КАЛЯДА Іван Міхайлавіч, н. у 1908 г., старшына, загінуў у кастрычніку 1944 г.

КАЛЯДА Лявон Сямёнавіч, н. у 1897 г., прапаў без вестак.

КАЛЯДА Рыгор Сямёнавіч, н. у 1900 г., старшыня калгаса «Бальшавік», ст. лейтэнант, загінуў у 1943 г. пад Сталінградам.

КАЛЯДА Сямён Міхайлавіч, н. у 1914 г., загінуў у сакавіку 1944 г.

КАЛЯДА Уладзімір Іванавіч, н. у 1921 г., яфрэйтар, загінуў 21.2.1944 г.

КАЛЯДА Фёдар Аляксеевіч, н. у 1911 г., загінуў у красавіку 1944 г.

КАРОТКІ Іван Апанасавіч, н. у 1902 г., супрацоўнік міліцыі, капітан, загінуў у 1945 г.

КАРОТКІ Васіль Рыгоравіч, н. у 1901 г., прапаў без вестак.

КАРОТКІ Іван Рыгоравіч, н. у 1904 г., прапаў без вестак.

КАРОТКІ Каленік Васільевіч, н. у 1901 г., рад., загінуў у красавіку 1944 г.

КАРОТКІ Фёдар Фёдаравіч, н. у 1917 г., капітан, загінуў 23.8.1943 г. у Арлоўскай вобл.

КАРОТКІ Цярэшцій Максімавіч, н. у 1917 г., лётчык, лейтэнант, загінуў каля г. Арол.

КОЗІНЕЦ Васіль Апанасавіч, н. у 1910 г., прапаў без вестак.

КОЗІНЕЦ Васіль Іларыёнавіч, н. у 1916 г., загінуў у 1942 г.

КОЗІНЕЦ Васіль Мікалаевіч, н. у 1921 г., рад., загінуў 24.3.1945 г. ва Усходняй Прусіі.

КОЗІНЕЦ Васіль Сідаравіч, н. у 1913 г., рад., загінуў у красавіку 1944 г.

КОЗІНЕЦ Дзмітрый Сяргеевіч, н. у 1908 г., рад., загінуў у маі 1944 г.

КОЗІНЕЦ Іосіф Арсенцьевіч, н. у 1920 г., загінуў у кастрычніку 1944 г.

КОЗІНЕЦ Іосіф Іларыёнавіч, н. у 1914 г., рад., загінуў у 1942 г.

КОЗІНЕЦ Мікалай Артамонавіч, н. у 1915 г., шафёр Капаткевіцкай МТС, загінуў у красавіку 1944 г.

КОЗІНЕЦ Рыгор Іларыёнавіч, н. у 1910 г., прапаў без вестак.

КОЗІНЕЦ Сцяпан Апанасавіч, н. у 1899 г., рад., загінуў 20.3.1944 г.

КОЗІНЕЦ Якаў Іванавіч, н. у 1920 г., рад., загінуў 22.10.1942 г. пад Сталінградам.

КОЎГАР Пётр Іосіфавіч, н. у 1910 г., рад., загінуў у лістападзе 1944 г.

КУБЕЦ Мікалай Уладзіміравіч, н. у 1922 г., лейтэнант, загінуў 6.5.1943 г.

МАЗАЙ Аляксандр Фёдаравіч, н. у 1920 г., прапаў без вестак.

МАЗАЙ Антон Арцімонавіч, н. у 1918 г., сяржант, загінуў у маі 1945 г. у Германіі.

МАЗАЙ Архіп Дзянісавіч, н. у 1907 г., загінуў у верасні 1944 г.

МАЗАЙ Валяр'ян Іванавіч, н. у 1905 г., ветурач, загінуў у 1944 г. пад Беластокам.

МАЗАЙ Іван Кузьміч, н. у 1914 г., прапаў без вестак.

МАЗАЙ Іосіф Фёдаравіч, н. у 1922 г., прапаў без вестак.



Н. А. Дарошка



У. Р. Дзенісевіч



Р. С. Каляда



Ц. М. Кароткі



В. І. Мазай



І. Д. Пінчук

МАЗАЙ Міхаіл Фёдаравіч, н. у 1923 г., прапаў без вестак.

МАЗАЙ Рыгор Андрэевіч, н. у 1903 г., рад., загінуў у красавіку 1944 г.

МАЗАЙ Уладзімір Сяргеевіч, н. у 1918 г., загінуў у красавіку 1944 г.

МАЗАЙ Якаў Цімафеевіч, н. у 1910 г., рад., загінуў у верасні 1944 г.

МАЗУРКЕВІЧ Васіль Емяльянавіч, н. у 1921 г., яфрэйтар, загінуў 7.3.1943 г.

МАЗУРКЕВІЧ Мікалай Арцёмавіч, н. у 1919 г., рад., прапаў без вестак.

МАЗУРКЕВІЧ Міхаіл Емяльянавіч, н. у 1920 г., рад., прапаў без вестак.

МАЗУРКЕВІЧ Сцяпан Емяльянавіч, н. у 1923 г., прапаў без вестак.

МАЗУРКЕВІЧ Фёдар Арцёмавіч, н. у 1919 г., загінуў у красавіку 1944 г.

ПАЛЯК Аляксей Герасімавіч, н. у 1919 г., прапаў без вестак.

ПАЛЯК Адам Герасімавіч, н. у 1907 г., рад., загінуў у красавіку 1944 г.

ПАЎЛЮЧОК Рыгор Яўдзіхіевіч, н. у 1919 г., прапаў без вестак.

ПЕРАХОЦКІ Акім Антонавіч, н. у 1905 г., загінуў у красавіку 1944 г.

ПЕРАХОЦКІ Іван Антонавіч, н. у 1919 г., загінуў у красавіку 1944 г.

ПЕРАХОЦКІ Рыгор Паўлавіч, н. у 1913 г., танкіст, загінуў 8.2.1945 г. каля Будапешта.

ПІНЧУК Ігнат Дзмітрыевіч, н. у 1905 г., брыгадзір калгаса, рад., загінуў у красавіку 1944 г.

ПІНЧУК Пётр Дзмітрыевіч, н. у 1912 г., лейтэнант, загінуў у 1939 г. на р. Халхін-Гол.

ПРАТАСЕВІЧ Іосіф Нічыпаравіч, н. у 1917 г., прапаў без вестак.

САКОВІЧ Сяргей Паўлавіч, н. у 1912 г., прапаў без вестак.

САКОВІЧ Уладзімір Паўлавіч, н. у 1920 г., загінуў 18.3.1944 г.

САРОКА Ананій Дарафеевіч, н. у 1903 г., рад., загінуў у красавіку 1944 г.

САРОЧЫК Васіль Іванавіч, н. у 1925 г., рад., загінуў 18.3.1945 г.

САРОЧЫК Дамітрый Цярэнцьевіч, н. у 1907 г., ст. лейтэнант, загінуў 12.12.1943 г.

САРОЧЫК Іван Дзяніcавіч, н. у 1912 г., прапаў без вестак.

САРОЧЫК Іван Яўхімавіч, н. у 1898 г., прапаў без вестак.

САРОЧЫК Фёдар Іванавіч, н. у 1921 г., рад., загінуў 18.3.1945 г.

СЕМКА Антон Канстанцінавіч, н. у 1902 г., загінуў у красавіку 1944 г.

СЕМКА Ціхан Фёдаравіч, н. у 1904 г., прапаў без вестак.

СЯРГЕЕЎ Аляксандр Сяргеевіч, н. у 1913 г., загінуў у маі 1944 г.

ХАНЧЭЎСКІ Іван Аляксеевіч, н. у 1918 г., загінуў у верасні 1944 г.

ХАНЧЭЎСКІ Іван Навумавіч, н. у 1921 г., загінуў у красавіку 1944 г.

ХАНЧЭЎСКІ Іван Прохаравіч, н. у 1896 г., рад., загінуў 27.9.1943 г. у Сумскай вобл.

ХАНЧЭЎСКІ Мікалай Іванавіч, н. у 1916 г., загінуў у лістападзе 1944 г.

ХАНЧЭЎСКІ Фядос Аляксеевіч, н. у 1912 г., прапаў без вестак.

ХАРЛАНЧУК Васіль Мітрафанавіч, н. у 1921 г., прапаў без вестак.

ХАРЛАНЧУК Канстанцін Іванавіч, н. у 1905 г., рад., загінуў у красавіку 1945 г.

ХАРЛАНЧУК Канстанцін Сцяпанавіч, н. у 1905 г., рад., загінуў 26.4.1945 г. у Германіі.

ХАРЛАНЧУК Павел Кірылавіч, н. у 1921 г., сяржант, прапаў без вестак.

ХАРЛАНЧУК Рыгор Кірылавіч, н. у 1922 г., лейтэнант, загінуў у 1943 г.

ЦЯРЭШЧАНКА Сяргей Рыгоравіч, н. у 1918 г., лейтэнант, загінуў у 1943 г.

ЦЯРЭШЧАНКА Уладзімір Рыгоравіч, н. у 1920 г., матрос, загінуў у красавіку 1944 г.

ЧАУС Іосіф Антонавіч, н. у 1921 г., загінуў у сакавіку 1944 г.

ШУРПАЧ Зінавей Серафімавіч, н. у 1912 г., прапаў без вестак.

ШЫРХОЎСКІ Даніла Іосіфавіч, н. у 1906 г., загінуў у красавіку 1944 г.

ЯСЬКОЎ Васіль Юр'евіч, н. у 1921 г., загінуў у красавіку 1944 г.

ЯСЬКОЎ Юрый Міхайлавіч, н. у 1895 г., прапаў без вестак.

ЯЦУК Антон Рыгоравіч, н. у 1903 г., работнік міліцыі, лейтэнант, загінуў у 1942 г.

ВЁСКА ЧЫРВОНАЯ ГОРКА

БРЫКАЛАЎ Фёдар Фёдаравіч, н. у 1918 г., рад., прапаў без вестак у 1944 г.

ВОЙЦІК Лявон Іосіфавіч, н. у 1903 г., прапаў без вестак.

ДРАБІК Канстанцін Станіслававіч, н. у 1909 г., шафёр, загінуў 1.8.1944 г. пад Варшавай.

ЖУКОЎСКІ Аксант Андрэевіч, н. у 1922 г., рад., загінуў 29.1.1945 г. на Усходняй Прусіі.

ЖУКОЎСКІ Аляксей Максімавіч, н. у 1917 г., мал. сяржант, загінуў 15.1.1945 г.

КАРАНЬКО Аляксандр Іванавіч, н. у 1912 г., рад., загінуў у красавіку 1944 г.



КАРАНЬКО Уладзімір Іванавіч, н. у 1907 г., загінуў у красавіку 1944 г.

МІШКЕВІЧ Браніслаў Антонавіч, н. у 1916 г., рад., загінуў у лістападзе 1944 г.

МІХНАВЕЦ Іван Сцяпанавіч, н. у 1908 г., рад., загінуў у жніўні 1944 г.

МІХНЕВІЧ Мікалай Рыгоравіч, н. у 1924 г., загінуў у студзені 1944 г.

РАДАМАН Аляксандр Іванавіч, н. у 1914 г., загінуў у сакавіку 1945 г.

РАДАМАН Іван Іванавіч, н. у 1920 г., рад., загінуў у 1942 г.

ЯРМАК Мікалай Сазонавіч, н. у 1920 г., матрос, загінуў 12.2.1945 г. у Верхняй Сілезіі.

ЯСЬКОЎ Васіль Юр'евіч, н. у 1920 г., загінуў у красавіку 1944 г.

ЯСЬКОЎ Уладзімір Фаміч, н. у 1919 г., загінуў у 1943 г. пад Ленінградам.

* * *

Раённая і сельскія камісіі па падрыхтоўцы і выданню кнігі «Памяць», грамадскасць раёна правялі вялікую пошукавую работу па ўстанаўленню імён загінуўшых землякоў-воінаў і партызан, мірных жыхароў, тых, хто аддаў жыццё ў час ліхалецця пры акупацыі раёна і яго вызваленні. На жаль, нельга з упэўненасцю сказаць, што ўсе да аднаго загінуўшыя занесены ў жалобны спіс, усе прозвішчы ўстаноўлены. Работа па іх пошуку і ўвекавечанню працягваецца.